前　言

一、本刊係依據本會第 20 屆第 4 次定期大會暨第 10、11、12 次臨時會之會議紀錄資料，分類編輯付印。

二、本刊質詢及答覆，係依據錄音摘要彙整，未克一一送請發言人校閱，如有錯誤或遺漏之處敬請原諒。

三、本刊付梓，期間短促，編校遺漏之處，在所難免，敬祈閱者指正，俾資改進，毋任感謝。

嘉義縣議會　謹誌

目　　錄

嘉義縣議會第 20 屆第 10 次臨時會議事錄

目　錄

會議紀錄

第 1 次會議紀錄.....1
第 2 次會議紀錄.....4
第 3 次會議紀錄.....6

議決案

甲、縣政府交議案.....9
乙、議員提案.....502

嘉義縣議會第 20 屆第 11 次臨時會議事錄

目　錄

會議紀錄

第 1 次會議紀錄.....515
第 2 次會議紀錄.....519

議決案

甲、縣政府交議案.....521
乙、議員提案.....805

嘉義縣議會第 20 屆第 4 次定期大會議事錄

目　錄

會議紀錄

第 1 次會議紀錄..... 807
第 2 次會議紀錄..... 811
第 3 次會議紀錄..... 812
第 4 次會議紀錄..... 813
第 5 次會議紀錄..... 814
第 6 次會議紀錄..... 815
第 7 次會議紀錄..... 816
第 8 次會議紀錄..... 817
第 9 次會議紀錄..... 818
第 10 次會議紀錄..... 819
第 11 次會議紀錄..... 820
第 12 次會議紀錄..... 821
第 13 次會議紀錄..... 827
第 14 次會議紀錄..... 832

議決案

甲、縣政府交議案..... 837
乙、議員提案..... 868

報告事項

縣長施政口頭總報告..... 875
重點業務..... 911
各部門工作報告..... 1013

施政計畫

施政目標及重點..... 1255

質詢與答覆

113.11.08　口頭質詢與答覆..... 1333
113.11.11　口頭質詢與答覆..... 1447
113.11.12　口頭質詢與答覆..... 1515
113.11.13　口頭質詢與答覆..... 1609
113.11.14　口頭質詢與答覆..... 1683
113.11.15　口頭質詢與答覆..... 1769
113.11.18　口頭質詢與答覆..... 1857

嘉義縣議會第 20 屆第 12 次臨時會議事錄

目　錄

會議紀錄

第 1 次會議紀錄..... 1963
第 2 次會議紀錄..... 1968

議決案

甲、縣政府交議案..... 1971
乙、議員提案..... 2195

嘉義縣議會議事錄

目　錄

第 20 屆第 10 次臨時會議決案

執行情形彙整表..... 2199

第 20 屆第 11 次臨時會議決案

執行情形彙整表..... 2217

第 20 屆第 4 次定期會議決案

執行情形彙整表..... 2225

第 20 屆第 12 次臨時會議決案

執行情形彙整表..... 2239

附錄..... 2247

嘉義縣政府

114 年度施政目標與重點

嘉義縣政府114年度施政目標與重點

目錄

壹、民政處……1
貳、教育處及家庭教育中心……3
參、經濟發展處……13
肆、建設處……15
伍、水利處……19
陸、農業處及家畜疾病防治所……23
柒、地政處……29
捌、新聞行銷處……33
玖、行政處……35
壹拾、綜合規劃處……37
壹拾壹、勞工暨青年發展處……39
壹拾貳、人事處及人力發展所……41
壹拾參、主計處……45
壹拾肆、政風處……47
壹拾伍、警察局……49
壹拾陸、消防局……51
壹拾柒、衛生局……55
壹拾捌、環境保護局……63
壹拾玖、財政稅務局……67
貳拾、文化觀光局……69
貳拾壹、社會局……73
貳拾貳、公共汽車管理處……75

施政目標與重點

嘉義縣政府民政處 114 年度施政目標與重點

一、辦理公共服務據點整備及村(里)廣播系統設置更新計畫

(一)補助各鄉(鎮、市)公所，辦理所轄村(里)集會所(活動中心)內部設施及無障礙空間設備改善方案，提供村(里)民友善之集會場所。

(二)補助各鄉(鎮、市)公所設置更新村(里)廣播系統，以發揮政令宣導之功能及配合災害防救之所需。

二、辦理宗教團體負責人講習會及培訓寺廟慶典司儀人員

辦理宗教團體負責人講習會，強化寺廟負責人經營管理能力並輔導廟方積極從事公益活動；培訓寺廟慶典司儀人員，建構廟方祭祀科儀制度並加強慶典活動行銷宣傳，提升本縣寺廟宗教文化觀光質量。

三、辦理殯葬禮儀服務業、殯葬設施經營業評鑑表揚及業務研習會

邀請殯葬專家學者組成評鑑小組，實地至禮儀服務業營業處所及公私立殯葬設施評鑑考核，輔導禮儀服務業者及殯葬設施經營者，提升服務品質以保障民眾權益，評鑑績優業者公開表揚並於縣府網站公告周知，提供民眾參考；辦理殯葬業務研習會，提升殯葬從業人員專業能力與服務新思維。

四、加強推動原住民長者部落照顧

辦理原住民族委員會補助「推動原住民長期照顧-部落文化健康站計畫」、「原住民族部落文化綜合服務據點友善空間整建計畫」，持續於阿里山鄉及番路鄉設置部落文化健康站，提供原住民長者健康促進、共餐服務、失能者居家關懷、電話問候，並改善各站設施設備及無障礙空間，完善部落長者文化照顧體系，加強對失能長者之關懷照顧。

五、推動原住民族文化傳承與原住民保留地管理

辦理原住民族委員會補助「原住民族部落大學計畫」、「原住民族語言推廣人員設置補助計畫」、「原住民保留地增劃編及權利回復計畫」。

六、改善原住民部落公共設施及永久屋家屋

辦理原住民族部落特色道路改善計畫、部落聯絡道路養護計畫、宜居部落建設計畫、原住民族部落特色道路改善計畫、凱米颱風 N1 類復建工程、進行部落永續建設藍圖規劃、強化部落安全防(減)災機能、提升部落居住環境品質；辦理原住民族文化家屋修繕計畫，補助永久屋安遷戶修繕 NGO 援建家屋，改善原住民永久屋居民居住品質。

七、辦理客家文化、產業、觀光推展計畫

積極推展客家業務，辦理客家文化、產業、觀光推展計畫，保存傳統客庄社區公共生活場域，強化客屬文化資產特色，推動客庄產業、觀光發展，活絡客庄經濟。

八、提供民眾法律扶助

聘請法律顧問，並透過網路、媒體及村里廣播宣導，推展免費法律諮詢服務，以解決民眾法律疑難問題。

嘉義縣政府民政處 114 年度施政目標與重點

九、辦理鄉鎮市公所廳舍耐震評估、補強、重建計畫

爭取內政部補助經費，進行公所廳舍耐震能力評估，並視評估結果續提補強或重建計畫，俾提供民眾安全、舒適之洽公環境。

十、強化戶役政資訊系統

系統周邊設備之維護、資料更新、系統稽核、人員講習訓練，提高戶政業務資訊化之效益。

十一、戶政管理工作

正確戶籍人口統計資料、加強戶籍行政管理工作、推動簡政便民服務措施、跨機關通報服務。

十二、國民身分證業務

辦理空白國民身分證、膠膜採購提供本縣各戶政事務所辦理國民身分證初、補、換領證使用。

十三、戶籍登記申請書數位建檔

戶籍登記申請書數位建檔採購案，執行本縣各戶所 92 年至 101 年戶籍登記申請書電子化功能上線。

十四、精進徵兵處理，維護役男服役公平

(一)辦理民國 95 年次役男兵籍調查作業。

(二)辦理常備兵役、替代役、補充兵徵集及交接。

十五、維護役男及家屬權益

辦理死亡遺族及身心障礙役男慰問及生活扶助。

十六、辦理全民防衛動員暨災害防救業務

辦理嘉義縣 114 年度全民防衛動員準備執行業務計劃及軍民聯合防空(萬安 48 號)演習。

嘉義縣政府教育處114年度施政目標與重點

一、 執行「改善國民中小學校園環境」計畫 優化教學環境

（一）老舊校舍重建持續辦理

1. 大林國中平林校區興建校舍案，已於113年9月3日取得建造執照，預定於115年2月完成校舍興建，並於115年8月正式營運。
2. 安東國小新建專科教室工程案，已於112年8月29日工程決標，預計於114年4月底完工啟用。
3. 嘉新國中新建活動中心案，已於113年9月20日工程決標，預計於115年6月完工啟用。
4. 平林國小新建活動中心案，已於113年9月10日工程決標，預計於115年6月完工啟用。

（二）學校校舍補強工程

溪口國中於112年10月22日完成詳評，113年核定補助補強工程經費784萬8,000元，113年8月29日工程決標，預計114年2月底竣工。

（三）公立國民中小學冷氣汰舊換新(含局部電力系統改善及能源管理系統)

辦理114年度新港國中等45校冷氣汰舊換新（含冷氣裝設、拆除舊機、EMS設置及配合EMS建置微電改），補助範圍為各校普通教室、專科教室、圖書館、附設幼兒園、行政辦公空間及大型集會場所(活動中心/禮堂/體育館)。

二、 充實教學基本設施設備整建計畫 改善教學環境

（一）編列114年整建計畫預算經費，改善學校教學環境及設備，以有漏水及急迫安全需求者為優先補助對象。

（二）持續爭取教育部國教署「114年度充實設施設備計畫」以改善教學環境，提供安全舒適之優質校園。

（三）持續爭取教育部國教署114年度「直轄市及縣(市)立高級中等學校改善校園環境與充實設施設備經費計畫」，以充實縣立高中之教學設備及改善環境品質，營造優質高中學習環境。

（四）為改善學校廁所環境，編列114年國中小改善廁所環境實施計畫，以保障學童「安全如廁」的基本人權，建構更優質的教學環境。

（五）持續爭取教育部114年校園安全防護經費、廁所環境改善及偏鄉教職員宿舍改善補助案，以建構優質且安全之教學環境。

三、 推動教育優先區計畫

為改善文化資源不利地區及弱勢群體之教育條件，以確保學生受教權益，期望藉由該計畫執行達成「精緻、卓越、均等、正義」的教育願景。本計畫辦理之重點如下

（一）辦理「113學年度教育優先區計畫先期作業及執行說明會」。

（二）擬訂「113學年度教育優先區計畫實施成果管考計畫」，以利教育優先區

嘉義縣政府教育處 114 年度施政目標與重點

計畫之執行與檢討。

四、 推動各級學校防災教育相關活動

（一）賡續申請 114 年度教育部補助「直轄市及縣(市)政府辦理防災教育計畫」暨「高級中等以下學校防災校園建置計畫」，爭取經費挹注，強化校園防災設備及能量。

（二）跨單位合作開辦創新防災教育研習，提升師生參與學習興趣與動機，達到研習辦理效益。

（三）督導各校依據學校災害潛勢及歷史災害編撰符合學校現況之校園災害防救計畫。

（四）盤點各校相關防救災設備，以利災時資源調度；另請學校依據在地化災害潛勢之特性，檢視盤點學校實務所需相關防災器具。

（五）督導各校每學期皆須辦理防災避難演練及宣導，強化師生逃生避難及各項救護自救技能。

五、 培養接軌國際人才為願景 以提升英語溝通能力為目標 師生英語樂學展能

（一）提升教師教學能力及雙語學習環境，除持續培訓雙語學科教師外，運用教育部委託臺師大開發一系列的課室英語教師手冊，114 學年度推行「國民中小學教師運用課室英語能力認證計畫」，分階段要求所有教師透過認證方式，瞭解課室英語原則與策略，並能實際運用於不同課堂或學校情境中，營造英語使用情境，增加學生於校園中聽與說英語的機會與環境。

（二）賡續辦理擴大引進外籍英語教學人員相關計畫引進 35 名外籍英語教師、縣府增聘 8 名外師及引進部份工時外籍英語教學助理 39 名，推動在地化沉浸式生活英語學習，以校本課程融入雙語增加學生英語學習力。另請外籍英語教學人員協助規劃國際教育跨領域課程與相關活動，促進學校國際文化交流、提升國際知能與全球化意識。

六、 優化鄉土教材 深化家鄉情感 創生與傳遞嘉鄉文化底蘊

（一）「家鄉 100 問」從 1.0 升級為 2.0 版本。以各鄉鎮市的風土民情、歷史、自然、人文、宗教禮俗、飲食文化面向為基礎，拓展嘉鄉生活的多元面向，延伸在地生活的共同議題，深化探究學習的歷程，落實學校課程的融入與實踐。114 年度辦理「家鄉 100 問」改版發表及推廣活動，認識嘉義縣的鄉土教材，行銷本縣寶貴的鄉土文化特色與資源。

（二）普及化辦理「家鄉 100 問-知識大擂台」PaGamO 數位答題競賽，將真實的家鄉生活情境和文化結合數位學習，提升親師生的在地文化素養，廣泛學習嘉義縣的文化知識，讓師生從歷史的足跡、文化的脈絡中為家鄉留下紀錄。

（三）持續鼓勵各校推行本土文化教育，如：沉浸式教學、本土文化社團計畫、

嘉義縣政府教育處 114 年度施政目標與重點

教師跨校專業社群，活化本土教育並強化教師教學實務的能力。以家鄉 100 問融入校訂課程，發展具特色的校本課程，培養學生的鄉土問題意識，建構主動觀察探索與問題解決的能力，讓嘉義縣學子們透過跨領域生活化的統整學習，發現更多家鄉之美，知嘉義、親嘉義、愛嘉義。

七、 推動資訊教育

（一）本府 113 學年度持續以「用科技優化學生學習成效」為主軸，培訓教師數位學習教學能力、持續完善本縣數位學習環境、搭配 5G 新科技等多元的教學型態以培養本縣資訊科技人才。

（二）因應「教育部中小學數位教學指引 3.0」公布，本府與師資培育大學簽署「智慧教育師資培育聯盟合作協議書」，自 113 學年度起提供本縣國中小學校作為基地，與聯盟大學共同合作與推動應用 AI 在教育上之培訓與研習活動，以建立學術-產業-政府-學校（AIGS）協作平台的方式，透過整合智慧教育科技以強化人工智慧教學素養、促進教師專業發展、提升學生 AI 科技學習成效，為校園帶來更具互動性和創新性的教學體驗，最終協助達成降低城鄉之間的數位教育落差，推動優質教育的實現。

（三）114 年度一般性補助款指定辦理施政資訊設備與網路維運項目，規劃一次採購各校教學用（含資訊科技教室用、一般教室輔助教學用）之電腦主機、顯示器預估 3200 臺、教學用大型顯示設備 400 臺。

八、 實施友善校園等各項計畫

（一）研擬本縣學生事務與輔導實施計畫，成立學生事務與輔導工作輔導團，強化本縣輔導資源之功能運作及聯繫，以協助各級學校工作之推展，提昇輔導計畫績效。

（二）落實學生輔導資源中心學校實施計畫，持續協助本縣各校學生輔導工作之推展，支援各校執行學生輔導計畫，建構校園最佳互動模式，營造溫馨校園，提升輔導績效。

（三）落實性別平等教育實施計畫，持續協助協調及整合相關資源，並協助及督導所屬學校落實性別平等教育之實施與發展。

（四）落實學生事務工作計畫，提昇學務工作之效能，持續推動校園正向管教計畫、人權、法治教育及公民教育實踐、品德教育生命教育、服務學習及普及推動原住民族教育及多元文化教育計畫，促進學生身心發展及身體自主，培養健全人格並導引適性發展。

（五）協調及整合縣政府單位、學校及民間團體，並協助所屬學校落實本縣友善計畫之實施與發展。

九、 推動技藝教育 增進家長對技藝教育之認識

（一）舉辦職業達人分享座談會：期望藉由職業達人之分享，增加學生對於該職群未來生涯規劃之了解，亦期望能藉此增加家長對於技職教育之了解。

嘉義縣政府教育處 114 年度施政目標與重點

（二）辦理技藝教育成果展：促進各開辦職群學校校際間之教學觀摩與互動；亦提供國三技藝課程學生間之學習歷程交流。

（三）辦理技藝教育競賽：藉由競賽活動，使競賽成績優異學生，依技優甄保入學辦法升讀高中職校，擴大學生進路發展管道，吸引更多具實作性向的國中學生參與。

十、 推動融合教育計畫 強化特教宣導

（一）審議各校辦理特教宣導(含融合教育):確實落實督導各校辦理特教研習，並推動鼓勵辦理融合教育活動。

（二）推動全縣性融合教育活動：為推動適應體育項目預計辦理 1 場次國中小特奧滾球錦標賽、國小親師生運動平權融合運動會及 1 場幼兒融合運動會。

（三）辦理全縣性教師研習：推廣 CRPD 宣導手冊(電子檔)及融合教育示例分享研習，讓參與研習教師回各校推廣，加強落實 CRPD 的精神並追蹤宣導成效。

十一、 協助國中畢業生適性入學 辦理嘉義區高中職入學相關事務

（一）辦理本縣 26 所國中 114 年國中畢業生適性入學到校宣導，向國中應屆畢業生及家長宣導十二年國教相關業務，以利其瞭解 114 學年度高級中等學校、五專免試入學與特色招生入學方式，及各類型學生升學進路輔導等事宜。

（二）協辦嘉義區 114 學年度國中教育會考試務工作。

（三）協辦嘉義區 114 學年度學習區完全免試入學及完全免試入學管道相關試務事宜。

（四）辦理本縣永慶高中 AI 科技班 114 學年度特色招生考試分發入學管道相關試務工作及經費補助事宜。

十二、 提升公共圖書館服務品質 推動全民閱讀

（一）輔導本縣各鄉鎮市立圖書館發展，包括補助鄉鎮圖書館辦理圖書館空間改善、補助購書，以及補助辦理活動等

（二）改善公共圖書館軟硬體設備，營造閱讀氛圍，充分發揮圖書館功能，使圖書館成為本縣民眾閱讀、學習、休閒、放鬆之第三場域。

（三）辦理館員增能研習，培育圖書館專業人才，藉由人員素質的提升，全面提高圖書館運作效能。

（四）辦理多元化的閱讀推廣活動，提供民眾學習及成長的管道，吸引民眾進入圖書館接觸圖書，進而培養全民閱讀習慣。

十三、相招來嘉．義起夯學 創建智慧永續樂學城

（一）教育部於 113 年 5 月 29 日核定補助本縣辦理 113-115 年「嘉義縣學習型城市發展計畫－相招來嘉．義起夯學 創建智慧永續樂學城」三年計畫

嘉義縣政府教育處114年度施政目標與重點

案，本案由教育處主辦及本府各局處、南華大學、逢甲大學、社區大學共同協辦。113年度核定經費211萬2,000元整，114、115年度尚未核定。

（二）建置及持續推動一站式學習資訊網-夯學網，提供縣民知悉學習資源的管道。

（三）策劃百大夯學點，與農漁產業、觀光工廠、生態保育、文化觀光等特色場域，洽談簽署合作意向書，並鼓勵民眾走出戶外，到產業現地學習

（四）發展學習型組織，鼓勵縣民學習，打造嘉義永續樂學城。

（五）召開跨局處推動小組會議，整合跨局處學習資源達到資源的橫向連結。

十四、短期補習班及兒童課後照顧服務中心管理

（一）稽查補習班家數達已立案家數三成以上，且稽查招收幼兒或國小學童之補習班比率達前述家數70%，稽查後將違規之補習班作為列管，並持續追蹤及輔導至改善完竣。

（二）對於經稽查確認涉及幼兒園或課照中心業務之補習班，善盡督導之責依法處分並輔導改善

（三）杜絕不適任教職人員進入補教場所，督導全部已立案業者確實於教育部「直轄市及各縣市短期補習班資訊管理系統」登錄教職員資料，並確實依規定聘僱教職員，且就登錄資料查有錯誤不實者，善盡督導之責依法處分。

（四）依據個人資料保護法，補習班應建置個人資料保護計畫，督導全數補習班建置個人資料保護計畫。

（五）兒童課後照顧服務中心全數實施安全措施相關稽查(公共安全、消防安全、豬原料原產地標示規定)及班務稽查(含個人資料安全維護計畫、定型化契約)。

十五、建置太陽能光電運動場 發展永續綠能產業

（一）本府辦理「嘉義縣政府所屬學校設置太陽光電發電設備公開標租」案，透過評估適合設置場域興建太陽能光電運動場，於兼顧校園整體環境下，打造安全舒適可遮陽避雨之運動環境，培養師生能源教育知識，發展永續綠能產業。

（二）本府第一波公開標租案已完成24校設置，售電回饋金百分比3.3%，業依年度分期將售電收益回饋各校，第二波公開標租案標的學校計15校，售電回饋金百分比6.2%，預計於114年7月興建完成。

十六、全面提升午餐供應品質 補助學校廚房設備及校廚人力經費

（一）本府為促進本縣一般地區及非山非市類型學校午餐品質提升，113年4月起擴大辦理補助本縣永慶高中等18校調升校廚工作經費，114年編列1,000萬元持續辦理，以精進學校午餐供餐品質，讓家長繳納的午餐費用

嘉義縣政府教育處 114 年度施政目標與重點

確實反映在食材質量上，業務科業邀集學校午餐輔導團及學校校長召開相關會議，研議未來以精進學校午餐為主軸進行規劃。

（二）本府於113年7月核定本縣一般及非山非市地區、偏遠地區學校等57校辦理學校午餐廚房修繕及設備改善經費計1,295萬7,755元(包含動支基金賸餘款1,000萬元盤點修繕廚房鍋爐)；114年持續編列經費補助一般及非山非市地區學校120萬、偏遠地區學校250萬進行修繕，本案由學校視需求報府申請經費補助。

十七、游泳教學經費挹注 學生水域安全再升級

（一）114年度本縣國中小學進行游泳課程教學比率目標100%，將鼓勵各校積極申請114年度游泳課程教學計畫經費，並向體育署爭取經費補助，不足部分由府內自籌。

（二）114年度已獲得海洋委員會補助34萬2,000元整辦理水域遊憩安全宣導，將對全縣143所國中小學全面進行水域安全宣導。

（三）規劃補助本縣附設游泳池學校(大林國中、民雄國中、文昌國小、梅山國小，布新國小、水上國小、南新國小)114年度教練及救生員經費，持續推動本縣游泳教學。

十八、積極爭取中央補助經費，新建水上鄉全民運動館、整修田徑場及棒球場，以提供本縣民眾良好運動環境，並辦理中央或縣內各項體育相關活動。

十九、推廣運動 i 臺灣 2.0 計畫 提升本縣運動品牌及規律運動人口比例

（一）持續推動本縣「114 年運動 i 臺灣 2.0 計畫」，爭取年度性一般專案、身心障礙專案及原住民專案補助計畫，補助計畫內容包含競爭型計畫、巡迴運動指導團及推動運動志願服務工作、地方特色運動、銀髮族、推廣女性參與、水域、原住民傳統與身心障礙者等計畫、社區體適能促進、各體育會及社區聯誼賽等專案，藉由各運動活動之舉辦，提升本縣規律運動人口比例及打造本縣運動品牌。

（二）籌組本縣代表隊參加全國運動會及全國原住民族運動會，並培訓補助本縣運動選手，及獎勵優秀運動員及教練，以提升本縣競技運動水準及鼓舞士氣，為本縣爭取佳績。

二十、推動平價教保服務政策

賡續盤整各鄉鎮市公、私立幼兒園招生情形，並依各鄉鎮市公共化比率及人口分布情形，評估酌增設國小附設幼兒園或原園增班(包含 2 歲專班及 3 歲以上至入國民小學前班級)。

二十一、辦理教育人員甄選

（一）辦理本縣 113 學年度國民中小學候用校長主任甄選，以儲備學校行政領導人才。

（二）評估辦理國中小教師暨附設幼兒園教師甄選，以滿足學校現場師資需求。

嘉義縣政府教育處 114 年度施政目標與重點

（三）辦理公立幼兒園契約進用教保員甄選,以滿足國小附幼及鄉鎮市立幼兒園人力需求，提升教保服務品質。

二十二、太陽館及太空館活化及創新

（一）將太陽館園區定位為地標公園，作為連接嘉義水上機場、東石漁人碼頭和阿里山鄉的旅遊中繼站，兼具遊憩、旅遊、人文教育的地標公園，相關活動場域盤整規劃中，期活絡地方人潮、提升地方觀光和旅遊效益。

（二）與國家太空中心及國立嘉義大學合作，於太空館舉辦「國家太空中心 30 周年特展」、「5G 特展」和「刁蟲小計:農業害蟲與友善防治資材特展」等展覽，積極推動太空及科學普及教育。

（三）配合館內之展覽內容，推出第三期之「一日遊學」課程，以寓教於樂方式達成太空、綠能、科技教育目標，培養學生自主學習、溝通互動及社會參與等符應十二年國教課綱之素養。

（四）持續辦理各類型之教師研習講座，提供學校教師研習獲取新知之管道。

（五）持續與其他學術機構合作，探究輔助學校教育之可能，並同時提升館內展覽與導覽品質，以及志工與館員的持續學習動力。

二十三、承辦 115 年全國中等學校運動會

（一）為提供參賽選手完善的競賽場地及設備，先行啟動全中運工作小組籌備會議及應辦項目競賽場地場館會勘。

（二）113 年下半年度於全國性運動競賽啟動宣傳 115 年全中運在嘉義。

（三）提前函請中華民國各單項協會推薦 115 年全中運裁判長，辦理後續場管會勘事宜，並依據裁判長會勘意見辦理場館修繕。

（四）拜會 114 年全中運舉辦縣市吸取舉辦相關經驗。

二十四、115 年全中運奪金計畫

（一）強化嘉義縣中學體育班的教學成效，落實各運動專項的科學化訓練，提升學生的運動競技實力。

（二）確立嘉義縣 115 年重點奪金選手名單，配合相關獎勵制度，集中投入資源。其次，透過專責訓輔委員會，執行計畫相關內容、定期檢視獲選之運動績優隊伍及選手訓練狀況，並加入運科團隊協助，協助進行針對性與個別化的訓練調整。

（三）透過計畫執行會議,檢視與裁定嘉義縣 115 年全中運奪金精進計畫之選、訓、賽、輔的各項計畫執行及資源整合各項方針，委員會透過每年定期舉行執行會議，檢視各項方針執行進度。

嘉義縣家庭教育中心114年度施政目標與重點

一、推廣家庭教育知能，營造幸福家庭

（一）辦理親職教育、婚姻教育、倫理教育、性別教育等，實施對象含一般家庭、新住民家庭、原住民家庭、身心障礙者家庭、隔代教養家庭等，增進縣民對家庭教育知能，健全身心發展，營造幸福家庭。

（二）推動高級中等以下學校（含幼兒園）辦理4小時以上家庭教育課程及活動，並由本縣家庭教育輔導團進行教學觀摩、到校輔導，協助學校推行家庭教育。

（三）辦理家庭教育宣導，鼓勵社區民眾、學生與家長共同學習與成長，提供預防性之家庭教育知能，並運用文宣品、中心官網、臉書粉絲團、LINE官方帳號、公車車體、影片、地方廣播電台等媒體傳播家庭教育諮詢及活動業務宣導等服務措施。

（四）配合國際家庭日、祖父母節主題規劃家庭教育主題活動，於節日中融入家庭教育意涵，促使家庭教育議題及理念向下扎根。

（五）辦理「串聯社區、深入村（里）鄰家庭教育服務計畫」及「推展優先接受家庭教育服務計畫」，基於預防重於補救理念，並達到家庭教育普及化與社區化，結合本縣社區、社會局、學校、身障團體等跨局處資源合作，提升親職、婚姻及情緒教育等家庭教育生活知能。

（六）辦理「有善企業友善家庭 從職場到我家實施計畫」，透過與學術機構及民間企業團體共同合作，結合產、官、學三方資源，舉辦多元家庭教育活動，將家庭教育推展至企業職場，增進企業員工身心健康、家人關係，進而提升員工家庭教育知能及工作滿意度。

二、建置家庭教育諮詢服務，促進家庭成員學習及成長

（一）宣導家庭教育諮詢服務專線412-8185專線，提供民眾婚姻關係、親子溝通及家人相處等相關議題諮詢服務。

（二）辦理個別化親職教育，針對國中小階段學生之家長、監護人或主要照顧者，由志工提供關懷訪視，提升親職教育知能，促進親子關係，維護家庭功能的運作。

（三）家庭教育專業輔導，針對有家庭教育需求之對象，遴聘專業人員(社工師、諮商心理師或臨床心理師)提供面談、輔導服務，向本中心提出申請，經評估符申請者，每節補助1,000元，偏鄉每節補助1,100元。

三、推動教育類志工培訓，建立友善知能學習環境，以發揮教育類志工運用制度

（一）鼓勵各運用單位自行辦理教育類志工招募、培訓及志工在職增能訓練，以開發人力資源並增強志工知識及能力。

（二）辦理家庭教育中心志工在職訓練，以協助中心辦理諮詢服務、活動推廣。

（三）辦理教育類志工獎勵暨推展家庭教育績優團體、個人及志工表揚活動，

嘉義縣家庭教育中心 114 年度施政目標與重點

以感謝及鼓勵志工奉獻。

（四）辦理教育類志願服務運用單位聯繫會議，增進各運用單位網絡聯繫利於訊息傳遞以提升服務之動能與情感。

（五）辦理教育類志工團隊籌組申請，培訓志工完成訓練，以利核發志工志願服務紀錄冊，協助學校推展教育服務工作。

嘉義縣政府經濟發展處 114 年度施政目標與重點

一、促進產業發展，加強產業輔導及投資環境改善

（一）辦理地方型 SBIR 補助計畫。

（二）嘉義縣綠能產業推廣。

（三）發展無人機策略性產業。

（四）辦理嘉義縣科技新創生態系統計畫。

（五）持續辦理招商投資協調事務。

二、加強工商行政管理，促進本縣工商發展

（一）辦理工廠登記業務(工廠登記及工廠登記變更及輔導)。

（二）辦理特定工廠輔導業務。

（三）辦理商圈及觀光工廠輔導行銷推廣業務。

（四）推動及處理消費者保護案件。

（五）辦理特定行業聯合稽查及市場管理輔導。

（六）辦理商品標示抽查。

（七）辦理液化石油氣供應業查核。

三、嘉義縣產業園區開發

（一）大埔美精密機械園區：協助園區廠商建廠並取得營運執照。

（二）馬稠後產業園區

1. 協助第一期園區廠商建廠及服務廠商興工營運狀況。

2. 後期開發工程施工進度達100%，並協助廠商同步建廠。

（三）配合及協助經濟部嘉義縣中埔鄉公館園區及水上鄉南靖園區的開發。

四、嘉義科學園區設置:配合及協助南科管理局辦理招商及開發工程進度作業。

五、強化為民服務資訊分享，落實住宅政策

（一）定期召開建管審查共識營。

（二）辦理社會住宅、社會住宅包租代管及住宅補貼方案。

（三）辦理嘉義縣青年租屋加碼補貼。

六、城鄉土地合理利用規劃

（一）區域計畫轉軌國土計畫，推動辦理嘉義縣國土計畫通盤檢討先期規劃及鄉村地區整體規劃，引導城鄉空間有序發展。

（二）持續辦理各都市計畫地區通盤檢討，以符合地方實際發展需要。

嘉義縣政府建設處 114 年度施政目標與重點

一、111-116 年道路交通系統建設計畫計

（一）水上鄉義興村縣道 168 線第二期道路拓寬工程。

（二）嘉 134 線 1k+200-2k+100 拓寬工程。

（三）嘉 64 線 5k+940-6k+990 段埤麻腳至港尾里管事厝拓寬工程。

（四）嘉義縣竹崎鄉嘉 117 線(6k+060-6k+660)道路改善工程。

（五）縣道 169 線 17k+200-21k+850 奮起湖-石棹段瓶頸路段改善工程。

（六）縣道 169 線 21k+923-34k+000 石棹-達邦段阿里山瓶頸路段改善工程。

（七）縣道 162 甲線 29k+500-35k+300 瑞峰段梅山鄉瓶頸路段改善工程。

（八）嘉 54 線灣內橋改建工程(設計案)。

（九）東石鄉山寮橋改建工程。

（十）嘉 64 線埤鄉橋改建工程。

（十一）布袋鎮縣道 170 線道路拓寬工程(樹林里路段)。

（十二）布袋商港聯外道路新闢工程。

（十三）嘉義市火化場聯外道路拓寬及新闢工程。

（十四）嘉義縣仁義潭風景特定區 10 米計畫道路(環潭公路至台 3 線)新闢工程。

（十五）嘉義縣治都市計畫區 II-3 號道路拓寬工程。

（十六）水上鄉水上(北回地區）都市計畫道路編號六北段及十三等道路拓寬工程。

（十七）民雄(頭橋地區)都市計畫文隆村山腳社區 10M 聯外道路新闢工程。

（十八）民雄頭橋地區都市計畫特 II 道路銜接 13 號(含 13-2)道路工程。

（十九）中埔都市計畫區內東側 8M 緊急避難道路新闢及拓寬工程。

（二十）中埔和睦地區都市計畫 18 號計畫道路(部分路段)新闢及拓寬工程。

（二十一）太保都市計畫區 10M-6 號計畫道路新闢工程。

（二十二）高速公路嘉義交流道附近特定區第 21 號計畫道路新闢工程。

（二十三）溪口鄉都市計畫區忠孝街延伸段道路新闢工程。

（二十四）嘉義縣布袋鎮 3-3 都市計畫道路新闢工程。

（二十五）鹿草鄉都市計畫區編號 4-1 號東段計畫道路新闢工程。

（二十六）鹿草鄉都市計畫區編號 7-4 號計畫道路拓寬工程。

（二十七）縣道 170 線 1k+790-7k+690 段道路拓寬工程先期規劃評估。

（二十八）鹿草鄉縣道 163 線 20k+415-22k+110 拓寬工程先期規劃評估。

（二十九）縣道 163 線新闢外環道路工程先期規劃評估。

（三十）水上鄉嘉 175 線中和交流道附近道路改善工程可行性評估。

二、前瞻基礎建設-道路品質提升計畫

（一）新港鄉縣道 159 線(5K+250-9K+620)媽祖文化大道道路品質提升工程。

（二）嘉義縣民雄交流道縣 164 人本路廊整合計畫。

嘉義縣政府建設處 114 年度施政目標與重點

（三）嘉義縣民雄鄉 164 線(32k+675-33k+100)及 166 線(39k+650-40k+650)擇要道路改善工程。

（四）嘉義縣鹿草鄉嘉 33 線(0k+120-2k+525)及嘉 36 線(1k+840-3k+000)擇要道路改善工程。

（五）太保市南新國小及北港路二段通學環境暨路口改善。

（六）嘉義縣鹿草鄉鹿草國小周邊通學環境改善工程。

（七）嘉義縣民雄鄉中正大學校園周邊道路改善工程。

（八）嘉義縣中埔鄉頂六國小周邊通學環境改善工程。

（九）嘉義縣大林鎮三角里社團國小前通學步道改善工程。

（十）113 年提升道路品質計畫(內政部)2.0 第四梯 22 案。

三、縣、鄉道搶修搶險、災害復建及路平專案業務

（一）辦理颱風豪雨災害復建工程，加速災害復健，恢復通行安全及功能。

（二）進行橋梁檢測及颱風豪雨及地震過後特別檢測，確保交通安全。

（三）辦理路平專案，逐年編列預算辦理定期維護，以持續路平專案，給民眾一條安全回家的路。

四、持續推動路平專案

（一）積極推動道路巡查及坑洞修補計畫。

（二）道路鋪面損壞修復。

（三）道路申請挖掘自辦計畫。

五、著重路容及植栽養護

（一）環境清潔維護巡檢及道路巡查修補。

（二）雜草清除、環境清潔及廣告看板拆除。

六、促進照明及維護

縣治及高鐵特區路燈管理及維護。

七、落實縣轄交通順暢，增進用路人安全，辦理老舊汰換或損壞修護作業等之更新與維護（含交通號誌、標誌、標線、指示牌等）

（一）交通號誌之維修及新設。

（二）標線、標誌、指示牌之維修及新設。

八、公路公共運輸推升計畫

（一）公路運輸專案辦公室計畫。

（二）市區汽車客運服務評鑑計畫。

（三）市區汽車客運業營運虧損補貼。

（四）公共運輸轉乘優惠補助實施計畫。

（五）幸福巴士營運計畫。

（六）轉運站及候車亭增設計畫。

九、公共自行車租賃系統建置

嘉義縣政府建設處 114 年度施政目標與重點

十、跨城際公共運輸通勤月票計畫

十一、推動人行無障礙空間營造計畫

（一）爭取內政部國土管理署「前瞻基礎建設道路品質提升計畫」、「永續提升人行安全計畫」補助。

（二）針對縣轄內市區道路及通學步道，營造舒適、安全、無障礙通行環境。

十二、營造優質聚落休閒空間

縣轄內聚落公共空間改善，提供縣民優質的休憩空間，滿足社區男女老幼使用需求。

十三、優質公園改造計畫

縣轄內公園改造，提供舒適、優質、安全及滿足社區男女老幼使用需求之休憩公園。

十四、老舊校舍重建，改善師生教學及上課環境

（一）配合本府教育處執行教育部「老舊校舍整建計畫」及「校園社區化改造計畫-擴建教室工程」，針對老舊危險校舍依其急迫性及老舊程度，逐年拆除重建，納入新校園之精神及在地特色元素，為學校帶來新的氣象與特色。計畫完成後將保障師生安全，建構安全、舒適及優質的學習環境，提升本縣整體教育品質。

十五、新(重)建公有建築物，提升服務民眾品質及環境

（一）配合本府無工程專才局處執行前瞻計畫新(重)建公有建築物工程，針對老舊公有建築拆除重建，並融入在地特色元素，改造市容，建造完成後可提供民眾更優質服務品質與環境。

十六、嘉義縣生活圈道路系統建設計畫

（一）嘉 64 線 5k+940-6k+990 段埤麻腳至港尾里管事厝拓寬工程用地取得。

（二）水上鄉義興村縣 168 線第二期道路拓寬工程用地取得。

（三）嘉 134 線 1k+200-2K+100 拓寬工程用地取得。

（四）嘉義縣治都市計畫區Ⅱ-3 號道路拓寬工程用地取得。

（五）布袋商港聯外道路新闢工程用地取得。

（六）故宮聯外道路計畫-嘉 45 線拓寬工程(補辦)工程用地取得。

（七）台 61 線增設布袋新塭交流道工程用地取得。

十七、辦理工程、勞務、財物採購

（一）辦理各項採購招、決標作業。

（二）推動電子領標，提升採購效率。

十八、採購法令諮詢

（一）各項採購法規諮詢。

（二）採購實務講習、採購專業人員訓練。

十九、採購案件統計

嘉義縣政府建設處 114 年度施政目標與重點

（一）歷年採購案件統計分析。

（二）各縣市政府採購資訊蒐集。

二十、行政院公共工程委員會釋示，有關工程疑義之法令彙整解釋等事項。

嘉義縣政府水利處 114 年度施政目標與重點

一、前瞻基礎建設計畫

（一）水與環境：主要為親水設施改善，以營造水岸融合、提升環境優化，本府經盤點已完成治水工程及有一定發展潛力之地點參與評鑑，如「竹崎親水公園」、「六腳休憩廊道」、「六腳朴子親水公園」、「新埤滯洪池水環境營造」、「六腳休憩廊道及水環境營造(延伸段)」、「嘉義布袋港風華再現水環境營造計畫」、「公館滯洪池水環境改善計畫」、「貴舍滯洪池水環境營造計劃」等 8 件皆已完成，第六批次布袋風華再現水環境營造-水岸環境改善(第二期)」目前辦理發包作業中，「新埤排水水環境改善計畫規劃設計」刻正辦理細部設計報告修正，第七批次，水上鄉公所辦理之「赤蘭溪水環境改善計畫水岸環境改善(第二期)規劃設計」水利署於 113 年 9 月 11 日函文予以同意工程發包，另「鹿掘溝水環境改善計畫規劃設計」刻正辦理細部設計報告修正，另本府積極爭取及推動環境改善計畫並提報相關工程所需經費，爾後能提供縣民有更好及更多的休憩空間及改善區域環境品質。

（二）水與安全：本府於前瞻計畫之主要治水方針『台 19 以西優先整治、廣設滯洪池並增加抽水量能』已逐步達成效果，於本次凱米颱風已大幅減輕沿海易淹地區淹水情形，後續將接續往中上游高地平原整治，以開發區及歷史淹水聚落保護為後續整治重點。

本次凱米颱風的降雨量不亞於莫拉克風災或 0823 熱帶性低氣壓帶來之雨量，部分地區甚至超出數倍，但本縣淹水面積相較以往淹水事件已大幅下降，尤其在近年整治重點的東石、布袋、義竹更為明顯。本府亦於災後立即盤點受災地點，針對中上游及零星淹水聚落進行改善，於 114 年度應急工程、前瞻第 8 批次治理工程及前瞻第 6 批次治理規劃等中央計劃，依案件特性提報相關工程及規劃，針對八掌溪沿岸、埤子頭排水系統、南靖排水及鴨母寮排水等受氣候變遷及外水影響之高風險處，加速區域排水整治進度，並評估於相關聚落辦理村落防護以提高保護標準。

二、提升下水道建設及精進維護管理措施

（一）持續向內政部國土管理署雨水下水道爭取建設經費，以建設都市計畫區內水利設施及改善排水系統，降低淹水發生之機率，提升民眾生活福祉。

（二）持續推動污水下水道系統建設爭取污水下水道建設經費，以提升污水下水道用戶接管普及率，改善用戶周遭生活環境，提高生活品質。

（三）辦理雨、污水下水道維護開口契約，以提高本縣雨污水下水道系統維護管理之效率。

嘉義縣政府水利處 114 年度施政目標與重點

三、改善非原住民偏遠地區自來水供水系統

配合水利署推動無自來水地區供水改善計畫簡易自來水工程補助申請，以改善偏遠地區住戶民生飲用水問題。

四、辦理治山防災工程

（一）山坡地崩塌處理及野溪整治，減少坡地災害。

（二）農路、野溪、崩塌地搶修搶險開口契約之發包與執行，確保農路通暢。

五、重劃區外農路改善

重劃區外農路改善及養護，以確保農產運銷順暢。

六、土石流防災整備

（一）因應 5 到 11 月汛期可能發生之災害，辦理土石流防災演練。

（二）土石流防災宣導，增加民眾防災意識。

七、水土保持教育宣導

加強社會大眾對水土資源保育之重視，減少違規使用、濫墾濫伐，減免災害發生。

八、辦理水土保持申請書件審查

（一）受理山坡地開發所需水土保持申請書件，落實山坡地合理土地利用。

（二）藉由審查與監督山坡地開發案件，減少坡地土砂災害。

九、縣轄水門抽水站、移動式抽水機維護管理

加強本縣水門抽水站及移動抽水機維護，確保機組能正常運作，於汛期間能發揮功效，以減少積淹水災情。

十、辦理本縣水門抽水站緊急搶修、設備調查及評估

委託專業廠商就本縣水門抽水站機組之修復、換新等工作進行故障檢討評估及辦理設備調查工作，並於颱風豪雨期間進行搶修作業，俾利增進水門抽水站實質效能，達到防災減災之目的。

十一、 縣轄抽水站機組更新計畫

逐年辦理汰換更新機齡逾 10 年以上抽水站機組，補強水利防洪設施，改善排水效率問題及減輕淹水威脅，以確保有效發揮防災之功效。

十二、 抽水機平台計畫

為利水防道路通行順暢、防汛車輛出入安全及地勢低窪地區迅速抽排，擬建立抽水機平台，以減少災情，保障縣民生命財產。

十三、 水災智慧防災計畫

辦理水利防災精進計畫，推動自主防災社區之新設及運作，並辦理既有自主防災社區維運、本縣智慧防汛系統功能更新及防災設備建置、水災保全計畫更新及汛期間颱風豪雨水情資料建置等工作。

嘉義縣政府水利處 114 年度施政目標與重點

十四、 水防道路標線及告示牌計畫

逐年辦理水防道路維護及規畫設置適當之禁止通行警告標示，使民眾提高警覺，以減少交通事故發生。

十五、 區域排水維護管理

（一）辦理本府水利建造物定期、不定期檢查，以確保水利建造物的安全，進而保障人民生命、財產的安全。

（二）辦理縣管區域排水清淤及疏濬工作，減少災害發生。

十六、 違法水井處置業務

（一）辦理違法水井查察、取締、地下水管制區工廠內水井查察及封井作業。

（二）本縣水井納管作業暨管理作業委託專業服務。

（三）本縣 2 鄉鎮市水井調查(民雄、水上)。

十七、 水質水量回饋計畫

（一）辦理水質水量保護區相關行政業務。

（二）審查與協調水源保育與回饋費運用事宜、支用項目，並督導檢討計畫執行成果、確保民眾權益。

十八、 水利工程用地取得業務

水利工程設施建設之計劃需要，以協議價購、公地撥用或徵收方式取得工程土地，辦理用地產權變更、移轉、地上物補償事項及其他用地取得之相關作業。

十九、 土石採取及土石方處理管控

（一）督導本縣轄內各民間及公共工程主辦單位產出餘土之清理及申請規劃收容處理場所，暨違反本縣營建工程剩餘土石方管理自治條例案件處置。

（二）協調本縣公共工程餘土之交換利用。

（三）轄內餘土收容處理場所管理。

（四）餘土自治條例(含相關作業要點)等規定研析修訂。

（五）受理土石採取許可申請，暨違反土石採取法案件違規處置。

（六）受理非都市土地變更礦業用地申請。

嘉義縣政府農業處 114 年度施政目標與重點

一、推動智慧農業

(一)因應極端氣候影響及人力短缺因素，為協助農民省工、有效管理減少農藥肥料耗費進一步達到精準農業，本縣成立智慧農業跨域整合平台，並自 111 年起補助農民及農民團體購置相關智慧農業設備，讓農民更有效的使用科技設備及技術協助及輔助管理，提升農產品品質。

透過創新試驗研究協助農民改善或解決栽培管理之困境，搭配「創新健全產業輔導計畫」補助產銷價值鏈所需設施設備。

(二)推動嘉義智慧養殖漁業產銷輔導計畫，輔導養殖漁業導入智慧養殖管理，並建立標竿示範場域，建構養殖環境監測系統與導入智能生產決策系統，並依參數風險使用益生菌等調適養殖，建立精準養殖模式。

二、推動蚵產業提升計畫

強化本縣沿海養殖蚵的市場競爭力，輔導蚵農導入生產追溯條碼、改善優化剖蚵場域、結合本地烤蚵吃到飽店家、其他縣市餐廳或通路辦理行銷活動，帶動蚵產業的活絡發展。

三、辦理漁港及魚塭農水路公共建設

持續改善漁港作業環境及養殖漁業生產環境，辦理漁港設施及養殖區農水路設施改善，提供完善漁產業公共設施。

四、農產品農藥殘留監測與管制

(一)農藥殘留監測管制。

(二)未上市水產品產地監測。

(三)水產飼料抽驗。

五、畜牧汙染防治

為解決民眾對畜牧場污染防治的疑慮，今年委由工業技術研院針對有環境污染疑慮之畜牧場進行客製化輔導，主要進行方式為安排訪視作業，檢視場內各項運作、禽畜糞處理設施與臭味防制設施是否正常操作，對不足之處提出改善建議，並持續追蹤其改善進度，以提升畜牧場污染防治措施，以降低畜牧場對環境的衝擊。

針對新設牧場，113 年已完成「規劃嘉義縣畜牧業永續發展暨環境友善之新設畜牧場審查基準及污染防治設備(施)規範計畫」，針對豬、蛋雞及肉雞新設畜牧場審查基準，內容包含硬體設置要件、設計概念圖說及效益說明，以兼顧民眾生活品質及產業經濟永續發展，本府將協助業者後續依規範升級畜禽舍。另後續將規範內容納入「嘉義縣新設置畜牧場管理自治條例」第二階段修正案。

六、現代化屠宰場

為強化國產豬肉外銷產業鏈，強化生產端與屠宰加工端連結，推動導入 HACCP 驗證制度以擴大出口拓銷臺灣豬肉，並解決國內產銷失衡之問題，

嘉義縣政府農業處114年度施政目標與重點

本縣結合中央畜產會及朴子農會規劃於本縣朴子市設置現代化屠宰場，為全國第一家導入HACCP驗證制度的之肉品市場。

本(112)年前往行政院拜會鄭副院長說明本案執行重要性，並獲得行政院及農業部的支持，原則同意補助20億元(建築物主體工程動工興建)經費辦理「嘉義縣肉品市場改建為現代化屠宰場工程」。另本案主體工程設計技術服務標及自動化屠宰設備財務採購標，已於113年8月8日完成修訂；有關113年度「設立嘉義縣現代化屠宰分切冷凍廠」計畫，農業部俟中央畜產會人事案底定後續辦。

七、農地管理業務

(一)受理農民資格證明案件審查。

(二)受理農業用地作農業設施容許使用申請案件。

(三)辦理農業用地變更作非農業使用審查案件。

(四)辦理農業用地作農業使用證明案件。

八、農村再生

(一)辦理農村再生年度執行及總合發展計畫。

(二)辦理農村再生輔導計畫委託服務案。

九、休閒農業

(一)辦理休閒農場查核及輔導管理計畫。

(二)執行休閒農業區相關輔導計畫。

十、輔導農、漁會

(一)輔導農、漁會辦理114年屆次改選工作；辦理農、漁會總幹事登記及遴選工作。

(二)輔導農、漁會召開法定會議〈會員代表大會、理事會、監事會〉並對相關會議紀錄之審查備查。

(三)輔導各鄉鎮市農會辦理農民申請參加農民健康保險業務，以及每月農保清查工作。

(四)輔導並追蹤有信用部之各農(漁)會其金融檢查失之改善情形，並輔導各農、漁會信用部加強不良資產之清理。並持續辦理農漁會信用部變現性資產抽查工作。

(五)農、漁會114年最高編制設置員額及最高用人費審定。

(六)依據農（漁）會考核辦法之規定，辦理各農（漁）會113工作考核。

(七)依據農(漁)會財務處理辦法之規定，辦理各基層農(漁)會定期財務檢核工作。

十一、辦理農業品牌及通路行銷活動

(一)建立嘉義優鮮品牌及辦理產品審查認證作業。

(二)加強拓展農產品多元行銷通路，輔導小農、農民團體及嘉義優鮮業者參

嘉義縣政府農業處 114 年度施政目標與重點

與實體和虛擬通路行銷、展覽行銷、小農市集及海外拓銷等活動。

嘉義縣家畜疾病防治所114年度施政目標與重點

一、推動豬瘟清除之拔針前監測及維持口蹄疫清淨區工作

(一)賡續執行畜牧場採樣監測、防疫消毒及疫情調查等工作。

(二)推動豬瘟清除監測採樣及豬隻重要疾病預防注射及疫病防治宣導。

(三)自109年6月16日世界動物衛生組織(OIE)公布台灣為口蹄疫非疫區，但鄰近國家仍然有口蹄疫發生，目前仍持續執行偶蹄類家畜血清監測及採樣等工作，同時加強稽查所有上市豬、牛、羊之家畜均須隨車檢附畜主開立之「家畜健康聲明書」，並落實主動即時通報。

(四)輔導及協助本縣家畜生產場、肉品市場、屠宰場等有關公共區域之消毒防疫工作。

(五)為阻絕非洲瘟病毒進入國內，加強轄內豬隻訪查、公共區域消毒及農民教育工作，建立高風險之畜養戶名冊及不定期訪查外並加強違規廚餘稽查，同時輔導訪視場提高生物安全作為。

(六)持續強化運豬車輛GPS追蹤系統工作演練並熟悉相關操作功能。

二、強化草食動物結核病防治業務

賡續執行草食動物結核病檢測摘除工作，防範人畜共通傳染病傳播與蔓延。

三、強化家禽流行性感冒防治業務：

(一)賡續執行養禽場採樣監測、防疫消毒、疫情調查及生物安全輔導等工作。

(二)強化輸出入寵物鳥及火雞疫病監測等工作。

四、推動水產動物疾病檢診業務：

賡續辦理養殖水產動物疾病診療工作，掌控疫情並提供業者防疫之參考。

五、執行動物用藥品輔導與取締工作：

(一)抽驗市售生物藥品與一般藥品，並檢查藥品標籤仿單。

(二)赴動物用藥品製造業、飼料廠、自製自用飼料戶及養畜禽殖戶等使用動物用藥品處所，查核原料藥、氯黴素等動物用偽、禁藥並宣導獸醫師(佐)處方藥品等相關規定。

(三)辦理動物用藥品販賣業者登記及建檔，並取締未辦理販賣業者登記業者。

(四)辦理正確使用動物用藥品及相關法規宣導講習會。

六、改善本縣動物收容所設施及推動動物保護業務

(一)為提高收容動物健康品質，本縣動物保護教育園區啟用運作，以建置符合動物行為與福利需求之飼養管理場所與收容設備。

(二)動物保護宣導及執行犬貓絕育，源頭管控降低流浪犬貓數量。

(三)推廣民眾認、領養流浪犬隻。

(四)提昇轄區內犬貓寵物登記率及加強動物保護案件稽查。

(五)特定寵物業管理、查核及非法業者取締。

(六)執行犬貓狂犬病疫苗預防注射工作。

(七)辦理強化精準捕捉專線，執行通報問題犬隻精準捕捉及無飼主犬貓緊急

嘉義縣家畜疾病防治所114年度施政目標與重點

救援業務。

嘉義縣政府地政處 114 年度施政目標與重點

一、依據地籍清理條例等相關規定，賡續辦理地籍清理業務，以達成健全地籍管理、確保土地權利、促進土地利用之目標

（一）賡續辦理地籍清理條例規定之 14 類土地(建物)清理及代為標售作業。

（二）清理登記名義人無登載統一編號之土地及建物。

二、賡續推動地政 e 網通計畫，便利民眾與行政機關取得土地資訊

（一）本縣地政業務及各地政事務所登記、地價、複丈、地用業務已全部集中化並透過光纖線路及專線連接至縣府地政電腦機房作業，並以縣府主機資料提供地籍相關謄本跨所核發及查詢業務，且與內政部中部辦公室以光纖線路（VPN）連線為全國土地基本資料庫系統等相關作業之維護管理及同步異動管理，以確保服務的持續及穩定。

（二）推動網路線上地籍、地價、複丈等各項為民服務系統，以提昇服務效能。維護全國地政電子閘門系統，係透過電子簽章及電子憑證機制，以數位電子簽章取代傳統書面文件及簽名、蓋章制度，建立電子簽章線上查證功能，提供民眾於網際網路上申領與地政事務所核發紙本謄本具同等效力之謄本申領服務措施，讓地政資料在應用上擁有更多元的發展及未來性，提供更便捷的為民服務。

（三）為使行政機關方便取得土地資訊，有效達成紙本地籍（圖）謄本減量目的，辦理「地政資訊網際網路服務作業」，供本府所屬各單位(機關)提供本縣各機關單位透過網際網路，使用自然人憑證線上查詢地籍及圖資相關資料，提昇作業效率與成果品質。

（四）為提升本縣地政資訊服務系統備援重要性，已完成建置提升資料備援所主機設備，本縣推動以地政處電腦機房為資料集中作業，整併所轄屬各地政事務所資料庫、主機、網路架構、設備等。為預防各項災變，確保資通安全，需提昇備援所相關設備及建置地政系統測試環境，並透過一致性的資安制度與規範，建置資料庫主機、虛擬資料儲存設備等設備以避免機關遭受資安威脅。

（五）本縣經管地政資料涉及社會秩序及人民財產業務，以 B 級資安責任等級進行規劃，推動辦理資安責任等級相關作業，包含推動 ISMS 驗證、資通安全防護、監控設備維護、安全性檢測 SOC 監控系統服務、網路監控服務、資安健診、網站弱點掃描、端點偵測及應變機制、地政政府組態基準(GCB)作業維護及教育訓練等，強化地政人員資安觀念以確保地籍資料安全性。

（六）辦理地政整合資訊服務共享協作平台、便民服務作業及地政系統記錄管理分析系統、戶役政資訊系統查詢戶籍資料作業及地政歷史 e 化掃描作業系統等維護管理，提升為民服務品質及效率。

三、辦理不動產糾紛調處業務，協助民眾解決共有物分割等爭議。

嘉義縣政府地政處 114 年度施政目標與重點

四、推動地政事務所真方便櫃檯，整合地政諮詢服務台及收件櫃檯功能，透過機關內部橫向聯繫，提供民眾一條龍服務。

五、落實合法不動產交易制度，維護交易安全，創造業者與消費者雙贏

（一）辦理地政士業務訪查，加強地政士管理與輔導。

（二）辦理不動產仲介、代銷經紀業業務訪查，督促業者核實依法令規定經營，自律提升服務品質。

（三）輔導租賃住宅服務業者(包租及代管業)依法申請許可及登記，提升其從業人員之專業能力。

（四）辦理預售屋及成屋買賣定型化契約查核及教育訓練，督促業者依法訂定買賣定型化契約，以保障消費者購屋權益。

六、辦理地籍圖重測業務

（一）經先期規劃及勘選，並考量人力配置情形後，由內政部國土測繪中心核定 114 年度地籍圖重測範圍，本府辦理地區為中埔鄉龍山腳段、頂埔段、新港鄉中洋子段、後底湖段、海豐子段、古民段中庄小段、東石鄉蚶子寮段、溪子下段、湖底段及六腳鄉後崩山段，辦理面積 545 公頃、筆數 3,757 筆；內政部國土測繪中心支援辦理地區為東石鄉頂揖子寮段、圍子內段、下揖子寮段、下蔦松段及六腳鄉林內段，辦理面積 512 公頃、筆數 3,846 筆，合計辦理總面積 1,057 公頃，總筆數 7,603 筆。

（二）針對地籍圖破損、滅失或謬誤嚴重之地區，以數值化精確度更高之方式，整體且有系統性辦理地籍圖重測，藉以釐清地籍、提升圖籍品質，以達杜絕經界糾紛，保障民眾權益之目標。

（三）本府依所核定之辦理地區，確切執行重測各項程序，定期通知民眾前往實地配合相關作業，並於完成階段工作後辦理成果公告，俟公告期滿囑託所轄地政事務所接續辦理土地標示變更登記作業。

七、辦理非都市計畫地區圖解數化地籍圖整合建置作業

（一）經先期規劃及勘選，並考量人力配置情形後，由內政部國土測繪中心核定 114 年度非都市計畫地區圖解數化地籍圖整合建置作業範圍，本府自辦地區為番路鄉番路段，辦理面積 687 公頃、筆數 2,470 筆，委外辦理地區梅山鄉大草埔段、九芎坑段、大半天寮段及竹崎鄉沙坑段，辦理面積 945 公頃、辦理筆數 5,301 筆，合計辦理總面積 1,027 公頃，總筆數 6,200 筆。

（二）為改善圖解法地籍測量之精度，以數值化方式提升土地複丈成果之效率與可信度，並整合數化後地籍圖資多項套疊與應用，確保地籍管理之完整性，本府積極向中央爭取該項計畫於每年度持續辦理。

（三）本府於計畫執行期間，確切掌握各項程序作業及辦理期程，於控制測量、圖根測量及現況測量完竣後，進行套圖分析及地籍圖整合作業，並辦理

嘉義縣政府地政處 114 年度施政目標與重點

成果檢核，確保該項作業完善。整合後地籍圖套疊地形圖，其成果可供地政及公共建設等多目標使用。

八、執行地價管理業務：辦理 114 年公告土地現值及公告地價、土地徵收補償市價預審及評議作業、地價基準地選定及查估作業、都市地區地價指數編製、不動產成交實際資訊申報、查核。

九、辦理市地重劃提高土地利用：配合縣政發展或產業園區等重大建設開發，提供產業發展所需住宅用地及開放生活空間，促進可建築用地之供給，強化都市基礎公共建設，促進地方發展，提高土地利用效率，改善居住環境，提昇生活機能，實現都市計畫，目前有大林鎮公二市地重劃、大林鎮文高市地重劃、大林鎮工乙市地重劃、嘉義縣擴大縣治第一開發區、第二開發區市地重劃案。

十、農地重劃區農水路整修及改善工程：配合現階段改善農業經營設施，改善後農水路更具功效，有助改善農業生產結構，增加農業經營效率，提高農民從農意願。

十一、辦理公用地撥用：辦理公有土地撥用，使機關間有效利用土地資源，增進公共利益。

十二、辦理非都市土地使用分區劃定及用地編定，非都市土地使用管制，落實土地合法使用宗旨。

十三、協助本縣國土計畫主管機關於辦理本縣國土功能分區分類劃設作業，有關使用地之清查及編定等業務。

十四、辦理土地徵收業務

（一）協助本府建設處辦理生活圈道路交通系統建設計畫(公路系統)用地取得、鄉(鎮、市)公所辦理生活圈道路交通系統建設計畫(市區道路)用地取得、本府水利處辦理縣市管河川及區域排水整體改善計畫用地取得、經濟部水利署重要河川環境營造計畫用地取得、經濟部水利署水資源作業基金用地取得。

（二）本府依內政部核准之徵收案，確切執行徵收各項程序，徵收公告前資料之查對、徵收公告與通知應受補償人、通知需地機關撥款、異議案件之處理、發給補償費、辦理徵收補償費保管、辦理囑託登記、徵收成果報備。

（三）為增進本府及本縣各(鎮、市)公所同仁辦理徵收用地取得之專業知識、熟稔業務流程及徵收書圖製作，定期辦理土地徵收研習會。

十五、辦理耕地三七五租約業務

（一）本縣除阿里山鄉外，其餘 17 鄉(鎮、市)公所均有私有耕地三七五租約登記案，自 89 年 1 月 28 日(含)以後所訂定之耕地租賃契約，應依農業發展條例之規定。目前適用耕地三七五減租條例之出租耕地，須於 89 年 1

嘉義縣政府地政處 114 年度施政目標與重點

月 27 日(含)以前所訂立之耕地租賃契約。

（二）本府執掌業務，定期召開耕地租佃委員會議調處爭議案件、列席輔導鄉(鎮、市)公所耕地租佃委員會議、定期辦理租佃業務法令講習、耕地租約登記備查、定期督導三七五減租業務。

嘉義縣政府新聞行銷處 114 年度施政目標與重點

一、有線電視業輔導管理

（一）辦理有線電視年度費率審議。

（二）辦理有線電視收視滿意度調查，以促使業者提升服務品質。

二、行動通訊基地臺之民眾陳情處理

轉請國家通訊傳播委員會處理民眾陳情案件。

三、縣政綜合行銷業務

（一）協助各項活動行銷宣傳，促進公共參與，擴大縣政行銷效益。

（二）縣政電子媒體行銷企製與託播，強化政府與民間交流溝通。

（三）縣政發展行銷專題企製，強化公共議題宣導。

（四）協辦經濟發展政策推行、產業研究與輔導及產業行銷推廣，提升本縣產業能見度及經濟效益。

四、宣導

（一）企製公共事務文宣及出版品，強化公共事務宣導。

（二）辦理春聯、賀卡、日曆之編印彙送。

（三）協辦相關公共事務之宣導（如防治竊盜及暴力犯罪、打詐、治安會報及守望相助、交通安全、人口販運防制、防颱防震防災等）。

五、媒體聯繫及公共關係

（一）發布縣政平面暨電子新聞及照片。

（二）辦理記者會與協助各局處大型活動、例行宣導活動之媒體服務及聯繫。

（三）接待媒體與訪賓之縣政交流參訪活動。

六、補助嘉義縣新聞記者公會編製雜誌及辦理相關活動。

嘉義縣政府行政處 114 年度施政目標與重點

一、推展機關公文電子交換作業

推動線上電子收發文作業，力求迅速、確實，以提升公文處理之效率。

二、改善文書處理作業流程，提高行政效率

(一)推動總發文單一窗口，縮短作業流程。

(二)推動得來速收文分文作業。

三、定期召開主管會報及縣務會議，檢討施政得失

整理會議紀錄分由相關單位執行，並交綜合規劃處列入管制、考核。

四、提升本府公報 e 化功能，增進行政公開及透明化

按月編輯本府公報並加強 e 化功能，擴大本府公報刊載及查閱效率，以增進行政公開及透明化。

五、辦理編制內員工及約聘僱、約用、臨時約聘僱、臨時人員之薪資、獎金及各類所得稅款暨公健保費扣繳申報作業

(一)公保費、健保費、退撫基金等費用，應於規定期限內繳納。

(二)依照「各類所得扣繳率標準」暨「薪資所得扣繳稅額表」申報應扣繳之所得稅。

六、提升保管品收支作業優質服務

主動電話通知廠商領取並貼心提醒注意事項，並於廠商不克親領時，提供郵寄到府服務。

七、推動專戶款項電匯作業

(一)提升專戶支票開立電腦化作業效率。發放專戶款項作業以電匯方式辦理，確保款項能夠迅速、安全、精確直接電匯受款人帳戶，提高行政效率。

(二)受款人可至縣府全球資訊網首頁之「匯款入戶查詢系統」功能項下查詢款項入帳情形。

八、推動本府公廁智慧化計畫

推動公廁智慧化、加強管理及清潔維護頻率、提供使用者舒適的如廁空間，提升辦公環境品質。

九、推動辦公廳舍節能計畫

推動節電、節水、節油等計畫。

十、辦理同鄉會聯繫業務，以行銷縣政

旅外鄉親返鄉參訪接待活動、參與各地嘉義同鄉會活動。

十一、本府辦公大樓各項硬體環境更新

更新維護空調、話機、電梯、會議室等硬體環境，提高同仁辦公品質。

十二、強化法制功能

(一)業務單位承辦案件有適用法規或其他法令疑義時，提供法律意見。

(二)先期審查業務單位提出之自治條例、自治規則草案，並召開法規審查小

嘉義縣政府行政處 114 年度施政目標與重點

組會議審查。

十三、落實訴願審議之功能

收到人民訴願案件後，請原處分機關檢卷答辯，必要時實施調查，務求 3 個月內結案，以保障人民權益。

十四、落實組織符合性別平等規定

對於本處設置之組織，如法規審查小組、國家賠償事件處理小組、訴願審議委員會及消費爭議調解委員會，單一性別委員比率已達百分之 40，符合性別平等規定。

十五、強化國家賠償處理機制

人民提出國家賠償請求時，本府如無賠償義務，應予以拒絕賠償，如經處理小組審議認為有賠償義務時，即指定日期進行協議，並於 60 日內辦結。

嘉義縣政府綜合規劃處 114 年度施政目標與重點

一、提升城鎮風貌及創生環境營造計畫執行績效

（一）研提城鎮風貌及創生環境營造計畫，推動本縣整體景觀改造。

（二）輔導與協助地方提案，提供專業意見強化提案品質及數量，塑造本縣特色城鄉景觀，提供縣民兼具在地特色和實用性之宜居環境。

（三）建立提案審查機制，定期會議控管工程施工品質進度，確保整體計畫如期如質執行。

二、辦理社區規劃師駐地輔導計畫

（一）本縣啟動社區規劃師駐地輔導計畫，紮實地推動累積，透過多元深入之主題工作坊帶領學員進行參與式設計規劃，以提昇社區規劃之知識觀念，包含從田野訪查、規劃設計、溝通協調、人力分工整合之完整過程。

（二）歷屆培訓完成之社規師，針對社區實際之需求，可藉由社區施作點操作之挹注經費，協助社區改善與解決社區問題。

三、辦理地方創生計畫

（一）配合行政院「打造永續共好地方創生計畫(114 至 117 年)」(地方創生 3.0)總體架構，輔導鄉鎮市公所、地方事業體提案。

（二）協助各鄉鎮市公所梳理地方人、文、地、產、景脈絡特色與獨特資源，提供公所據以擬定地方創生事業計畫提案之參考，協助地方需求銜接中央部會資源，以帶動青年回流與產業發展，帶動地區復興。

四、辦理景觀建築諮詢會議

（一）以人民有感、建設有溫度為基底並融入實質環境及公共美學概念，就公共環境及空間進行實質討論，打造嘉義之美的特色建築。

（二）嘉義縣具有山、海、屯獨特的天然地形景觀，歷史發展也蘊含許多風土文化，未來將持續召開景觀建築諮詢會議，重新梳理，發掘在地特色，透過城鎮改造、景觀設計，逐步提升嘉義縣公共工程的美學特色，打造兼具人文與創新的友善環境。

五、辦理本府管考作業

本府管控各類案件，落實重要計畫管考，主動瞭解問題，確實管控各局處執行進度

（一）對於列管案件建立制度性管考，掌握基本資訊，設定合理判斷的基準，對於工作事項延遲，召開相關會議進行檢討。

（二）整理歸納縣政建設推動工程(計畫)，界定管考類型並分級分層管控案件。

六、加強人民陳情案處理

（一）本府建立書面陳情、網路陳情、1999 專線、臉書等多元陳情管道。

（二）以系統和電話稽催權責單位(機關)。

七、資訊安全防護及重要系統演練管理作業

（一）為強化本府整體資安防護能力，辦理本府網站相關弱點檢測，以修補各網

嘉義縣政府綜合規劃處 114 年度施政目標與重點

站及資訊系統漏洞，降低遭受駭客攻擊風險。

（二）提高本府資訊系統可用性，辦理本府主要系統異地備援機制(EIP、全球網、公文系統)確保關鍵業務流程遭受重大故障和災難事件而中斷時，能以迅速、有效的方法回復正常運作。

（三）透過資安通報演練，檢驗本府資訊安全執行小組及本縣各機關資訊安全執行小組在面臨各種資安突發狀況時是否熟悉通報機制與應變相關作業。

（四）為提升本府資安防護能力，維運及管理網路防火牆、入侵偵測防禦系統及應用程式防火牆，並進行軟、硬體之更新或升級。

（五）持續蒐集國家資通安全通報應變網站及各資訊安全維運中心之惡意中繼站情資，並據以納入本府資安防護系統阻擋名單，降低遭駭客入侵的風險。

（六）辦理個人電腦及伺服器每週防毒軟體掃描及更新病毒碼作業，檢視掃描結果並追蹤中毒情形，避免遭受勒索病毒及惡意程式威脅。

（七）強化本府電腦機房安全性，辦理機房實體安全管理機制。

（八）辦理內部稽核，透過持續改善稽核發現事項以降低資安風險。

（九）為防護社交工程攻擊行為，辦理社交工程電子郵件演練，以提高機關人員對社交工程攻擊的警覺性，降低社交工程所導致的風險。

（十）辦理本府機關同仁資安教育訓練，以提升同仁資安職能。針對本府資安設備、網路設備及重要主機設備(如：防火牆、AD、DNS、EIP、UPAS 及雲端共構網站主機)進行 LOG 收容，以確保本府重要系統之事件保存。

（十一）針對本府資安設備、網路設備及重要主機設備(如：防火牆、AD、DNS、EIP、UPAS 及雲端共構網站主機)進行 LOG 收容，以確保本府重要系統之事件保存。

八、逐步建構本縣智慧城鄉及數位政府藍圖

持續推動辦理本縣智慧城鄉及數位政府之相關工作。

九、檔案之建檔、保管及應用

（一）現行檔案之點收、立案、編目、上架歸檔。

（二）提供檔案借調。

（三）檢核彙送本府及所屬機關檔案目錄。

（四）檔案管理並輔導所屬機關檔案管理工作。

（五）辦理本府永久檔案掃描。

嘉義縣政府勞工暨青年發展處114年度施政目標與重點

一、勞工行政

（一）辦理轄內勞工一般安全衛生教育訓練、講習會等宣導，並輔導事業單位改善工作環境、協助申請安全衛生設施及器具補助，籌組成立職業安全衛生輔導團及嘉義縣安衛家族，並辦理安全健康週活動。

（二）輔導籌組工會及補助工會辦理教育訓練之申請，期能提供工會相關資源，有助於工會會務正常運作發展。

（三）輔導外國人之聘僱與管理，訪查本縣移工。

（四）協助遭逢職災勞工之勞工權益維護、職業傷病治療及鑑定協助轉介、轉介勞資爭議調解、職災慰問與家庭功能維護、重返職場協助。

二、青年發展

（一）持續精進就業服務並落實職業訓練、照服員訓練、微型職業訓練等，強化人力供需媒合效能，增進勞工就業技能，提升勞工就業穩定性。

（二）透過職場體驗、職涯探索、影音履歷製作行銷自我、與企業合作產學研習活動、公共參與等方式，協助青年順利接軌就業職場及增進對在地產業與就業市場趨勢了解，促進適才適性發展。

（三）培力青年創業發展,7處青創培力站持續規劃符合在地需求的課程及青年小聚，凝聚並提升本縣青創能量。

（四）辦理青年創業提案競賽、青年領袖營、工作坊等活動，鼓勵設計思考與社會創新，帶動地方永續發展。

（五）積極打造友善創業環境，透過個案管理與輔導諮詢機制、青年創業獎勵補助、青年創業貸款利息補貼及擴增青年創業培力站點，支持與陪伴在地青年創業，促進青年返鄉、留鄉發展。

三、勞資關係

（一）辦理轄內勞資爭議、勞資會議備查、督促勞退提撥、勞動檢查及勞動條件、大量解僱勞工保護等業務。

（二）以「宣導、輔導、法遵、檢查」等多元策略，加強督促事業單位改善勞動條件，遵守勞動相關法令，以增加勞工「在嘉」就業意願。

四、特定對象者就業促進

（一）身心障礙就業促進

辦理身心障礙者職業重建、支持性就業、職務再設計、庇護就業及定額進用、身障職訓等業務，以提升身障勞工專業知能及提高轄內事業單位僱用身心障礙者員工之意願。

（二）中高齡者就業促進

成立銀髮人才服務據點，由專責就業服務員開發一般性、臨時性、季節性、短期性、部分工時、社區服務等就業機會，並依中高齡者需求協助就業媒合。

嘉義縣政府人事處 114 年度施政目標與重點

一、內陞外補兼顧並鼓勵考試用人，以活絡縣政團隊人力代謝

為拔擢優秀人才並提升公務人力素質，擬訂定「嘉義縣政府暨所屬機關 114 年度提列公務人員考試職缺獎勵措施」，鼓勵所屬各機關踴躍提報各項考試任用計畫。並配合中央法規修正，修正本府內陞、外補相關規範，以活絡縣政人力團隊。

二、強化本縣兼任(辦)人事人員專業知能

配合法規修正及人事同仁實務所需，規劃相關課程辦理講習，以提升本縣兼任(辦)人事人員法規熟悉度，精進其專業知能與實務執行力，促進人事業務推行，提供優質服務品質。

三、落實推動員工協助方案，創造溫暖共好職場環境

(一)賡續推動本府員工協助方案計畫，致力本府同仁對員工協助方案之知悉率及使用滿意度提升，提供多元化諮詢（商）服務及不定期舉辦工作、健康及生活面向等研習活動，緩解同仁工作壓力，創造團隊工作績效。

(二)強化員工協助方案「鄰家好厝邊」橫向連結，運用電子看版、社群軟體更新員工協助方案最新消息及活動，滾動式檢討其成效及優缺，創造溫暖友愛之工作環境。

四、驅動「雙軸轉型」(Twin Transformation)，落實永續及 AI 關鍵能力之培育

(一)推廣永續發展理念：依據永續發展目標，規劃辦理永續發展系列課程及企業參訪。

(二)提升數位關鍵能力：結合國家數位政策，運用線上學習資源與辦理 AI 應用研習及觀摩，增進各層級公務人員 AI 素養及所需關鍵能力。

五、提升公務人力英語力，邁向 2030 雙語國家

(一)建構多樣化英語學習課程及管道，輔以相對應之行政激勵措施，滿足同仁多面向學習需求，並增進英語學習動機，型塑學習英語之組織文化。

(二)針對人員英語能力及程度施予適性之英語課程，使其精進並提升所具備之英語力，整合英語學習對於公務推行之正面價值，提升本縣公務人員英語能力。

六、整合訓練資源，安排各類課程增進同仁核心職能與專業知能

(一)辦理「晉升簡任及薦任官等訓練人員先期訓練研習班」，協助本府暨所屬機關學校人員通過晉升官等訓練，提高參訓人員及格比率。

(二)整合「ｅ等公務園+學習平臺」及各種課程資源，促使新進聘僱人員具備基本職能並即早適應職場環境，俾利執掌工作之推動。

七、落實性別平等，共創性別零暴力友善職場

(一)規劃辦理性別主流化數位課程、CEDAW 教育課程，及職場性騷擾防治相關法令及案例研討課程，建構人員性別平權觀念，以預防及杜絕

嘉義縣政府人事處 114 年度施政目標與重點

職場性騷擾。

(二)落實職場性騷擾防治各項工作，健全性別友善職場環境。

八、推動人事數位轉型及資料治理

(一)推動人資業務智慧化。

(二)配合中央政策，協助推動運用生成式人工智慧輔助人資業務推動，達到減輕同仁工作負擔及提升人資業務作業效能。

(三)推動資訊輔助人力資源管理：藉由生成式人工智慧之運用，針對人力資源數據進行分析，達到資訊輔助人力資源管理及人事政策制訂。

九、配合新制勤休制度重大變革，加強宣導「 行政院與所屬中央及地方各機關（構）公務員服勤實施辦法」相關規定，逐步降低公務員加班時數，以落實同仁健康權之保障。

十、提供員工子女托育資訊服務

為打造友善職場，積極蒐羅幼兒托育場所資訊，刊載於本府人事處網頁及登錄公務福利 e 化平台，以提供本縣公教員工運用，俾利提升員工工作效能及兼顧生活品質。

十一、持續推動長期照護機構資訊服務

為減緩員工照顧失能家屬之壓力，透過蒐集照護機關（構）之資訊，刊載於本府人事處網頁及登錄公務福利 e 化平台，以利其適時運用，期使員工無後顧之憂，專注於公務。

嘉義縣人力發展所 114 年度施政目標與重點

一、以「勇敢超越、追求更好」精神，實現嘉義縣成為「農工科技大縣」目標，辦理縣內公教人員研習訓練和縣民學習課程，全面提升本縣人力發展

（一）因應縣政發展需求，邀請各領域專業人士授課，提升本縣公教人員職能。

（二）配合縣政方向，辦理公教人員學習課程，協助縣政府各機關單位政策推動，並辦理「行動學習」，增進縣民參與機會。

二、持續維護、提升本所場地之設施設備與租借、管理流程，並強化資訊安全，以提供使用者最佳之服務品質。

嘉義縣政府主計處 114 年度施政目標與重點

一、彙編 115 年度嘉義縣總預算案。

二、彙編嘉義縣總預(決)算附屬單位預(決)算及綜計表。

三、因應年度進行中，尚有相關經費需調整，及承中央政府各部會專款補助等需要，彙編 114 年度追加（減）預算案。

四、依法辦理內部審核

依據會計法、「內部審核處理準則」及相關規定辦理內部審核。

五、提升採購效率與功能，確保採購品質

各單位採購案之開標、比價、議價、決標及驗收，依據政府採購法、「機關主會計及有關單位會同監辦採購辦法」及「嘉義縣政府及所屬機關學校未達公告金額採購監辦辦法」等法令，監辦其程序。

六、發揮會計輔助管理功能，以提升行政效率及作業品質

（一）付款之便民服務。

（二）清理懸記帳項，加強會計作業管理，減少錯誤以健全會計制度。

（三）編製單位會計及地方教育發展基金等會計報告、半年結算、單位決算，並按期公告以達經費支用公開原則。

七、編造總決算暨總預算半年結算報告

（一）依據決算法暨「總決算編製作業手冊」等規定，查核彙編各機關單位決算，編成本縣總決算書。

（二）依據「總預算半年結算報告編製作業手冊」，查核彙編各機關單位預算半年結算報告，編成嘉義縣總預算半年結算報告。

八、辦理會計業務查核，提升會計業務品質。

九、強化主計人員專業訓練。

十、落實公務統計管理，彙編各類統計刊物，以利決策

（一）落實公務統計管理，建立完整公務統計方案。

（二）蒐集重要統計數字，編印統計年報及撰寫統計通報分析，提供施政參用。

（三）強化基層統計調查網，辦理各項抽樣調查。

1300　施政目標與重點

嘉義縣政府政風處 114 年度施政目標與重點

一、增進政風人員專業知能，匡正政風人員紀律，強化業務督導管考。

二、策定廉政工作年度計畫，力求明確、具體可行。

三、適時辦理各項機關安全、公務機密維護講習及赴陸違規案例宣導。

四、透過各項安全維護稽核，偕同業務單位共同強化機關實體及資訊防護能力。

五、訂定專案機密維護計畫，會同業務單位共同辦理保密措施。

六、依據「政風機構預防危害或破壞本機關事件作業要點」、「政風機構協助處理陳情請願事項作業要點」及「嘉義縣政府處理民眾集體陳情請願事件程序及處理作業要點」等規定，落實執行，以防範可能之危害或破壞事件發生。

七、如遇有涉嫌洩密案件，落實查處作為，並簽奉縣長知悉。

八、辦理上級交查或陳情案件

（一）有關民眾陳情、媒體報導、民意機關質詢、上級政風機構與首長交查案件，經查察瞭解後，將結果簽報機關首長並函復上級或陳情人。

（二）查證過程依「獎勵保護檢舉貪污瀆職辦法」規定，注意檢舉人相關保密作為。

九、賡續執行「食安廉政工作小組」

（一）積極配合業管單位參與聯合稽查，協助橫向聯繫管道暢通，並共同合作提升食安廉政服務執行成效。

（二）結合衛生局重大專案性食安稽查，共同打擊食安不法。

十、適時針對具普遍性、共通性之易滋弊端風險業務，依據法務部廉政署交辦或自行辦理專案清查，發現潛存行政違失或不法，督請相關單位據以改善。

十一、加強採購工程管控，落實稽核查驗工作

針對本府所屬機關暨學校在建工程，持續辦理工程抽查驗：透過查核書面資料及檢視現場施工與契約圖說、施工規範是否相符，以確保工程施工品質。抽查發現之缺失移請各業務單位督促承攬廠商限期改善，並予以列管追蹤至改善完竣，另針對縣府重大公共工程品，適時開設機關重大採購工程廉政平臺，提升本府工程如期如質之願景。

十二、研提專案業務稽核及預防作為，以強化易滋弊端業務治理，防範於未然，針對機關內評估為高度、中度風險業務或可能妨礙興利業務，優先提列年度專案業務稽核項目，適時提供具體改進或預防作為建議，以健全機關內控機制，完善作業規章，精進縣政建設，並參加廉政「晶質獎」甄選，建立機關廉潔形象。

十三、擴大反貪宣導活動，共同塑造清廉行政之環境及內化反貪意識

加強辦理廉政法令宣導，規劃辦理專案性講習訓練，並結合風險案例，研編廉政指引手冊，與業務單位共同討論具體防弊措施，促使全體員工知法守法，並導入外部專家學者意見，公開廉政措施，以透明化施政作

嘉義縣政府政風處 114 年度施政目標與重點

為以減少民怨，公正執行公務；另結合廉政志工之民間人力及資源，協助辦理校園廉政深耕計畫活動，以期實現校園反貪意識扎根之目標。

十四、落實執行陽光法案，並提高公職人員財產申報網路授權查調比率及降低裁罰案件數

定期辦理相關說明會，鼓勵申報義務人利用網路申報及授權查調作業，期能提高申報人授權查調資料之比例及正確性，以降低申報義務人遭裁罰之案件數，並確實辦理財產申報實質審核及前後年度申報資料比對作業。另針對公職人員利益衝突迴避法加強宣導，以防範相關人員因不諳法律修正後之規定而遭受裁罰。

十五、強化廉政會報功能，凝聚機關廉政共識

定期召開廉政會報，並邀請專家學者擔任廉政會報委員，共同檢視機關廉能現況，透過會報平臺功能，並就機關各項廉政措施推動情形、專案稽核或工程抽查所見缺失等，提會報告、討論或專案檢討策進，期能經由集思廣益、腦力激盪方式以凝聚機關廉政共識，得出最佳方案據以推動。

嘉義縣警察局114年度施政目標與重點

一、發揮警察整體功能，淨化治安環境。

(一)掃蕩黑道幫派，淨化轄區治安。

(二)查緝非法槍枝，強化案件溯源。

(三)提升緝毒成效，打造無毒家園。

(四)嚴打詐欺集團，查扣不法所得。

(五)結合多元管道，建立識詐觀念。

二、持續加強建置及維修重要路口監視錄影系統，充實鑑識技術設備精進勘察採證能力，以強化偵防犯罪功能

(一)新增建置重要路口監視錄影系統。

(二)強化「雲端影像調閱系統」整合率。

(三)強化「涉案車軌跡查詢系統」整合率。

(四)精進維修重要路口監視錄影系統，員警通知鏡頭故障後，廠商於72小時內完成維修。

(五)購置鑑識器材及設備。

三、嚴正交通執法，維護交通安全

加強取締酒駕、嚴重超速、闖紅燈、逆向行駛、轉彎未依規定、機車行駛禁行車道、危險駕駛及車輛不停讓行人優先通行等重大違規行為。

四、積極防處少年事件，落實婦幼安全保護

(一)辦理預防少年犯罪宣導活動。

(二)強化婦幼安全宣導作為，並配合學校需求協助維護學童上、放學安全勤務。

五、積極整建辦公廳舍、汰換老舊警用車輛，更新電腦相關軟硬體設備

(一)整建警察辦公廳舍。

(二)購置警用車輛。

(三)購置及汰換電腦各項軟、硬體設備，管理、維護各項資訊系統及警政網路。

六、推動社區警政，強化民防組訓防護工作及關懷獨居老人等勤務作為

(一)賡續推動社區治安工作，及定期召開「社區治安會議」。

(二)強化民防組訓及民防防護工作。

(三)結合各項勤務加強本縣社會局列冊獨居老人關懷訪視工作。

七、精實教育訓練，推動員警心理輔導工作

(一)落實常年術科訓練，每半年舉辦學科訓練提升執勤能力。

(二)聘請專家學者受理員警諮商案件，促進員警身心健康。

(三)為有效防範員警發生意外，每半年定期徹查有異常徵候、罹患或疑患精神疾病員警，責由各單位關老師每月至少輔導晤談1次。

嘉義縣消防局114年度施政目標與重點

一、114年高級救護技術員訓練

為推廣緊急醫療救護教育之目的，提升緊急醫療救護之品質，本局依法規協同具有專業與實務經驗之緊急醫療等優良師資，預計114年4月至12月辦理「114年高級救護技術員(Emergency Medical Technician Paramedic)訓練」，為期1280小時訓練，期結訓後投入第一線緊急救護工作運用所學之學識及專業救護技巧等，努力提升到院前救護技術員的救護能力與品質，增加本縣到院前緊急救護急救成功率。

二、嘉義縣社區第一線反應員培訓

（一）為強化本縣社區民眾危機意識，教導民眾傷病患評估、傷口處理、止血、搬運等應變技巧，以增強各社區第一線民眾反應機制，能在救護人員尚未抵達現場前得以就近優先處置，以防範突發意外事件中造成的人命損失，並提升到院前傷病患的存活率。

（二）課程內容教導民眾現場安全、傷病患辨識及評估、CPR、外傷止血及傷病患搬運進行救護情境演練。另針對住宅用火災警報器宣導，建立民眾防災意識，使民眾熟知住宅用火災警報器使用方法、儘早避難疏散，將火災損失降至最低程度。

（三）114年由梅山鄉、新港鄉、民雄鄉優先辦理25場次相關培訓事宜。

三、提昇火災調查鑑識及火災資料統計分析能力

（一）積極培訓火災調查人員專業技能，以提升火災調查鑑識及火災資料統計分析能力。

（二）逐年規劃充實鑑定儀器及勘查器材，建立鑑定技術及科學採證之公信力。

（三）製作火災調查案例，作為火災預防措施、消防行政措施及火災搶救對策上之參考。

四、救災救護派遣平板汰換

本局預計汰換救災救護派遣平板，第一線救災人員透過智慧型行動裝置可查詢案件派遣令、出勤人車器材戰力、水源清單、列管場所資訊、場所平面圖資、維生管線圖資、狹小巷弄圖資及危險物品處理原則等相關即時資訊，有助各級指揮官及人員第一時間判斷災情狀況，採取正確有效之救災作為。

五、無線電通訊系統全面數位化

本局預計汰換數位無線電通訊系統，可過濾無線電訊號雜訊，大幅改善收訊不良的問題，增加良好通訊品質及涵蓋範圍，提升救災效率。亦可傳輸其它數位資料，以利進行遠端監控（如 GPS 座標資訊、語音錄音檔及無線電機狀態），強化對無線電設備之掌控管理。

六、汰換電腦機房軟硬體設備

（一）電腦機房安全相關軟硬體設備升級與網路架構調整，強化資通安全管控

嘉義縣消防局114年度施政目標與重點

及防護作業。

（二）確保網路設備、資安防護設備、機房網路與管控設備達到高效能及可用性之目標。

（三）提供良好之管控方式，以管理資訊相關設備。同時規劃主機系統之整併升級、管理、備份及維護方式，供參考及視需要納入後續擴充時建置。

七、災害防救體系策劃與推動

（一）召開本縣災害防救、全民防衛動員準備業務及全民戰力綜合協調三合一會報、辦理本縣各防救災任務編組業務相關人員工作會議、動員演練測試、EMIC2.0教育訓練、災害防救業務資通訊測試訓練及行政院災害防救業務訪評。

（二）災害應變中心成立作業：重大災害發生或有發生之虞，本縣成立災害應變中心即時處理各項救災工作。

（三）辦理災害防救演習：依地區災害潛勢規劃實地演練，統整各方搶救能量，建立民眾防災意識，使民眾熟知災害應變方法、避難疏散路線，將災害損失降至最低程度。

（四）辦理「強韌臺灣大規模風災震災整備與協作計畫」：中央持續提供適當之資源、技術與經驗，本縣亦將積極且持續進行檢討當前防救工作缺失，主動研擬改善、補強計畫，共同進行第一線防救作業強化工作。

（五）辦理「嘉義縣政府 114 年度防災士擴大培訓計畫」：由內政部補助經費擴大培訓防災士，主要培訓對象為大眾運輸工具業者、社福機構、衛生醫療機構、長照機構、安養機構、村里長、學校教職員及旅宿業者等場域人員，強化本縣大規模災害發生時民眾自助與互助之能力，同時結合政府部門、地方組織、民間團隊的參與，能夠提升民眾「自保」、「自救」與「互助」能力。

八、強化消防救災戰力

（一）為執行科技救災，本局持續辦理機能型無人機義消無人機飛手考照，強化本局無人機救災之能力。

（二）充實消防車輛及救災裝備器材，提升本縣各種災害搶救效能;強化消防人員個人裝備器材維護(如：規劃消防衣清洗、面罩氣密檢測…等)，以提升消防人員救災安全。

（三）因應內政部消防署「建置臺灣民間自主緊急應變隊中程計畫」，為強化各單位於災害發生時初期自主應變能力，針對轄區內關鍵基礎設施、企業組織及其他有意願之組織或機構等，藉由訓練帶入自助及互助的理念，進而影響各場域人員，除了具備自救技能，強化自身防災避難能力外，亦提升各個有需要的社區面對災害或其他緊急狀況時的第一時間應變能力，甚至成為政府單位救災的協力角色。

嘉義縣消防局 114 年度施政目標與重點

（四）因應內政部消防署「提升山域事故救援效能五年中程計畫」，辦理山域救援專業訓練、指揮幕僚作業訓練及山域搜索無人機訓練，藉此增進本局搜救人員於山域事故發生時，能有效運用專業技能執行搜救任務，克服難找、難到及難救等三難。

（五）已與工研院簽訂 MOU 合作，持續合作提升化災能力：藉由工研院的專業技術能力，不僅能在防救災設備和技術上的持續精進，也能從「簽訂合作 MOU 」、「充實專業領域專家經驗及技術交流」、「火場及化災合作訓練」及「大規模動員演習」等面向與專業單位交流學習，提升消防人員面對化學災害的知能、技術，減少身處風險的機率。

九、辦理嘉義縣災害應變中心、特搜大隊暨防災教育中心新建工程及本局義竹、民雄、新港消防分隊等廳舍重建，期能提昇本縣防、救災及宣導效能。

嘉義縣衛生局114年度施政目標與重點

一、疫堵全嘉 義起守護

(一)透過社群媒體(臉書、LINE)、影片播放、創意宣導等方式，加強職場、校園及社區等，分群分眾導入各項傳染病防治知能。

(二)加強醫療人員教育訓練及辦理收治演練，強化人員應變能力，定期醫院感染管制查核，遏止院內群聚事件發生，充實醫院防疫物資儲備量及人力調度，保全醫療量能，保護民眾生命安全。

(三)監測學校、人口密集機構及醫療院所等單位各項疫情，加強流行期前兒童出入公共遊樂場所稽查，不定期跨局處校園聯合抽查，儲備充足抗病毒藥劑及防疫物資，預防新型流感大流行，有效控制疫情。

(四)平時期運用科技打造登革熱防疫地圖資訊決策平台，持續推動「清淨家園，全民動起來」、結合校園辦理垃圾減量活動，動員社區志工隊，讓家戶衛生及防疫概念深入社區，齊心清除病媒孳生源，堵絕登革熱疫情。疫情期依轄區疫情通報狀況，並參照防治指引規範進行緊急防治措施。

(五)掌握愛滋病毒感染者確診時效，提供便利篩檢服務，篩檢陽性由專人陪伴就醫，防治愛滋一條龍服務，有效抑制疫情傳播。

二、終結結核 最嘉戰力

(一)落實個案管理標準化，治療或診斷有疑慮個案送病例審查討論，及時確/排診並確保有效用藥，維護民眾健康。

(二)強化社區、校園及職場結核病防治衛教，提醒結核病症狀不明顯，應定期檢查胸部X光，及早發現及早治療。

(三)針對高風險族群如經濟弱勢、共病族群等，提供免費胸部X光檢查，並針對肺部異常者進行追蹤。

(四)針對結核病高發生率對象如長照機構、山地鄉民、矯正機關、新住民等，積極介入潛伏結核感染篩檢，提供潛伏治療，減少日後發病傳播風險。

(五)提供營養券，鼓勵結核病案與潛伏結核感染納入都治治療，提高完治誘因。

三、預防接種 守護嘉人健康

(一)依據中央推動疫苗政策及規劃各項疫苗接種服務，提供醫療院所、社區、校園、職場及到宅接種等多元場域的疫苗接種服務，提升縣民群體免疫力，維護縣民健康。

(二)依據中央預防接種政策，執行0至5歲完成之各項公費疫苗接種項目，提升幼兒疫苗接種完成率，以達群體免疫效果，維護幼兒健康。

(三)提升長者免疫保護力，減少侵襲性肺炎鏈球菌感染症(IPD)發生風險，65歲以上民眾提供公費接種1劑13價結合型肺炎鏈球菌疫苗(PCV13)及1劑23價肺炎鏈球菌多醣體疫苗(PPV23)疫苗。

(四)照顧弱勢族群健康，補助設籍本縣 70 歲以上低收及中低收且並設籍本縣滿一年以上，提供保護效力較佳之新款帶狀皰疹疫苗。

嘉義縣衛生局114年度施政目標與重點

(五)加強合約醫療院所疫苗冷運冷藏設備訪查工作；持續維護冷藏設備確保疫苗品質。

(六)推動高風險對象M痘疫苗接種，提高保護力。

四、建構完善醫療照護

(一)爭取次醫療區域改劃分，提升醫療資源床位，完善優質、可近性的醫療照護。輔導醫院醫院設立，改善民眾跨區就醫問題，提供縣民完善優質、可近性的醫療照護。

(二)提供民眾友善安心就醫及醫事人員執業安全，辦理醫療機構業務督導考核。

(三)加強查緝非醫事人員執行醫療業務及刊登不實廣告，查證屬實依法處辦。

(四)監測醫療機構與醫事人力量能，強化疫情因應與整備。

(五)強化醫院應建立病人安全管理制度、訂定推動計畫，加強內部人員通報病人安全事件，並就醫療事故風險進行分析、預防及管控，提升醫療品質及保障病人安全。

(六)推展居家安寧照護網，落實在家安老醫療照顧。

(七)推展自動體外電擊去顫器(AED)設置及安心場所認證，提升到院前緊急救護品質。

(八)強化緊急醫療救護品質，辦理急救責任醫院督導訪查。

(九)強化醫療及護理機構公共安全設施檢修查核與災害應變演練，提升災害預防及自主防救應變能力，維護住民及工作人員安全。

五、推展智能醫療照護

(一)佈建5G網路，提升醫療能量與品質。

(二)整合遠距醫療專科門診服務，落實偏鄉醫療在地化。

(三)整合遠距醫療急重症照護網，建立綠色通道及安全轉診，提升偏鄉緊急醫療量能。

(四)輔導醫院尖端醫療技術，建置質子治療設備，提升癌病治療。

六、樂齡活動假牙計畫

(一)針對設籍本縣1年以上年滿65歲以上長者及55歲以上原住民，經本縣合約牙科醫療院所牙科醫師評估需裝置假牙者，提供全人口腔照護。

(二)提供民眾口腔健檢評估、假牙裝置作業、滿意度評估與追蹤關懷。

(三)辦理口腔保健巡迴宣導，提昇民眾口腔疾病預防觀念。

七、提昇山地醫療照護環境

(一)整合阿里山醫療資源提供365天緊急醫療服務。

(二)持續辦理阿里山鄉里佳、來吉及豐山衛生室重建，改善山區偏遠地區醫療照護環境。

(三)充足山地醫療設施設備，提昇偏鄉醫療照護。

八、營造健康生活環境

嘉義縣衛生局114年度施政目標與重點

(一)培養規律運動習慣、重視健康體位、提升健康識能應用多元化傳播的管道，推展健康體能，養成規律運動習慣，強化民眾肌肉跟骨骼、減少憂鬱及降低慢性疾病發生。

(二)健康飲食：倡議均衡飲食營養、少油少鹽少糖，並推廣我的餐盤圖像口訣，強化健康體位管理素養，促進民眾身體健康。

(三)健康促進學校：配合國民健康署與國民及學前教育署共同辦理「健康促進學校特色獎勵計畫」，結合本府教育處共同推動，協助學校與社區連結合作，推廣少糖、少油、少鹽、多喝水、多運動的觀念，預防學童肥胖。

(四)健康促進職場：配合國民健康署「成人健康體位推動計畫」，就「體位評估」、「飲食營養」及「身體活動」三大主題實務推動，鼓勵員工在日常工作職場進行適度的身體活動及健康飲食，展現推動健康體位的職場環境支持性。

(五)營造健康支持環境：輔導餐飲業者提供健康飲食，配合推廣「我的餐盤」及「全穀及未精製雜糧」餐食及餐盒；推動社區營養教育、健康飲食講座或活動，提升民眾知能及正確健康飲食觀念。

九、行動醫療3.0照護服務

(一)行動醫療服務

1. 3+1 行動醫療：運用綠能醫療車輛「婦女保健專車及樂齡醫療專車」，每月14至16天巡迴鄉鎮村里，建立可近性預防保健服務，約計180場/年。
2. 社區複合式健康篩檢：依山、海、屯分區辦理，提供完善配套篩檢服務。
3. 口腔保健醫療專車：結合牙醫師公會，深入村里、校園彌補偏鄉及牙科資源不足，照護縣民口腔健康，預計巡迴180診次/年。

(二)行動醫療3.0照護服務

1. 胃癌防治：自112年7月1日起本縣結合嘉義長庚醫院及大林慈濟醫院，於3+1行動醫療及複合式健康篩檢場域提供鄉親檢測胃幽門桿菌，50至69歲(44至63年次)民眾都可在巡迴檢測中免費使用，陽性患者將轉往長庚、慈濟醫院進行追蹤及治療。114年預計加入國民健康署胃癌防治試辦計畫，以利銜接中央115年全面推動篩檢服務。
2. 智慧眼底普篩：結合智慧科技升級醫療篩檢量能打造智慧眼底普篩，以智能科技儀器透過社區巡迴篩檢服務方式運用聯網及眼底AI判讀技術，於行動醫療場域提供服務。
3. 骨鬆肌少症智慧聯合照護：導入AI人工智慧骨鬆影像判讀系統及智慧化肌少症暨身體組成多功能檢查系統(Q check)，串聯「產官學民」打造聯合照護網。針對骨鬆肌少高風險個案，於本縣各鄉鎮市成立「骨鬆肌少高風險運動營養班」，提供適當的運動訓練模式(大重量訓練、複合式健走、太極課程)搭配營養飲食概念，改善民眾身體狀況。
4. 打造智慧科技健康嘉義個案管理平台：攜手台塑企業暨王長庚公益信託

嘉義縣衛生局114年度施政目標與重點

(創辦人：王永慶)、財團法人慶寶勤勞社會福利慈善事業基金會，打造智慧科技健康嘉義個案管理平台。

十、婦幼健康促進

(一)孕產婦健康照護

1.推廣母乳哺育及營造哺乳友善環境。

2.提供身心障礙及新住民孕婦生育健康衛教諮詢服務。

3.辦理高風險孕產婦健康管理、諮詢、轉介及關懷追蹤服務。

(二)幼兒健康照護

1.辦理學齡前兒童視力、斜弱視篩檢及異常個案追蹤。

2.落實兒童預防保健服務，提供完整保健照護服務。

3.追蹤新生兒先天性代謝異常篩檢及聽力篩檢陽性個案追蹤管理。

4.推動兒童事故傷害防制宣導，降低幼兒事故傷害發生。

5.推廣轄內兒童聯合評估服務，並追蹤發展篩檢異常個案就診情形。

(三)新住民健康照護

1.辦理新住民婦幼保健諮詢及建卡管理，維護婦幼健康。

2.辦理新住民通譯員培訓課程，以利提供健兒門診、醫療保健完整服務。

十一、中老年健康促進計畫

(一)推動失智防治宣導，提升民眾失智症認知，營造失智友善環境。

(二)推動慢性病預防照護網及健康促進整合，辦理代謝症候群、糖尿病、腎臟病等慢性病防治宣導，強化定期回診追蹤檢驗、自我飲食控制及提升健康識能；落實異常個案轉介、追蹤、訪視管理，結合醫療院所辦理在職教育訓練，強化護理人員認知與作為。

(三)推動成人預防保健服務含B、C型肝炎擴大篩檢，辦理癌症及慢性病篩檢，以早期發現早期治療，減輕病人、家庭及社會負擔，並提升民眾利用率。

(四)推動腦中風防治，結合行動醫療、癌篩設站等，提供智慧型心電圖檢測，主動追蹤心房顫動個案就醫降低腦中風發生率。

十二、癌症篩檢與檳榔健康危害防制

(一)提升醫療院所癌症篩檢量能：結合衛生局所、醫療院所及醫(牙)師公會等醫療資源辦理抹片、口腔癌、乳癌及大腸癌篩檢、肺癌低劑量電腦斷層攝影。

(二)推動婦癌防治政策：結合醫療資源安排子抹、乳攝巡檢車於社區提供婦癌篩檢，提供可近性、方便性的服務。

(三)大腸癌防治，補助腸篩陽性追蹤困難個案無(減)痛大腸鏡檢確診，以提高陽追率，落實早期發現早治療。

(四)肺癌早期偵測計畫，國民健康署提供「具肺癌家族史」及「重度吸菸史」兩大高風險族群2年1次免費低劑量電腦斷層檢查(LDCT)，媒合長庚、慈

嘉義縣衛生局114年度施政目標與重點

濟兩大醫院提供肺癌早期偵測篩檢服務。

(五)落實癌檢陽性個案追蹤確診，癌篩關懷個管師及衛生所家訪或電話衛教癌篩異常個案就醫複檢。

(六)辦理國中學生人類乳突病毒疫苗接種補助計畫落實子宮頸癌預防。

(七)運用多元通路包括網路、平面媒體、宣導講座等推動癌症防治宣導。

十三、長照2.0整合計畫

(一)建構失智專業服務社區化，設置1鄉鎮1失智社區服務據點及提昇失智共照中心量能，提高社區民眾失智症認知及確診。

(二)佈建社政、民政、衛政合一的長照網絡；打造樂齡、在地、醫養多元的照顧服務。

(三)強化醫院出院準備銜接長照服務量能，依個案需求規劃長照服務，適時介入跨專業長照團隊，協助個案善用自身潛能，維持生活參與不退化，進而預防延緩失能。

十四、失智照護

(一)設置3處失智共同照護中心提供失智個案管理，辦理聯繫會議、輔導每個據點運作、辦理失智照護人才培訓、識能教育及宣活動。

(二)設置29個社區服務據點，提供失智個案認知促進、緩和失能、安全看視、家屬支持團體及照顧課程等服務。

(三)建置失智整合模式modle，從前段預防串連後段醫療照護，早期發現早期治療，提升失智照護並讓家庭照顧者獲得指導。

十五、醫事C(服務據點)

(一)擴充據點數量，延續113年布建目標，預計新增5點，由101點增加到106點，提升村里涵蓋率。

(二)持續研擬據點創新服務內容，從食衣到住方面強化長者日常生活功能表現，擴充肌力訓練課程，深植運動習慣及健康營養飲食觀念。

(三)推動每日課程前規劃10至15分鐘健康操，由工作人員帶領據點長者一起運動，配合健康促進課程，鼓勵到據點上課長輩健康動起來。

十六、管路安心計畫

(一)持續提供「管路緊急服務」，讓在家照護具有插管的個案，不管白天夜晚、平日假日24小時都可找到專業緊急服務與諮詢人員，若遇到突發狀況時，只要電話聯繫便可找到特約單位的專業人員，一通電話即可找到專業護理人員到家協助處理緊急狀況。

(二)增加管路移除服務績效：延續112年新增服務項目，提升管路個案生活品質，推出「管路移除」服務，如管路個案經評估後有移除管路可能性，可由特約單位提供吞嚥訓練、嗆食評估、營養衛教、泌尿道感染評估及膀胱訓練等訓練，提高管路成功移除率，幫助個案及家屬恢復正常生活。

嘉義縣衛生局114年度施政目標與重點

十七、到宅訓練外籍看護工計畫

(一)提升外籍看護工照護技能及品質，讓被照顧者獲得更完善的照顧，促進外籍看護工與雇主雙方滿意及有效溝通。

(二)依個案需求評估身體照顧及日常生活照顧問題，轉介服務專業人員，並媒合「雙語通譯人員」，提供到宅指導與即時翻譯服務。

(三)針對聘有外籍看護工家庭，經評估提供專業到宅一對一指導與搭配雙語通譯員協助指導主要照顧者的照顧技巧，提升照護品質。

十八、建構食品安全網，健康守護用藥環境

(一)監控食品、藥物、化粧品違規廣告及查處非法管道賣藥監視媒體、網路、報章雜誌產品廣告單張，搜尋違規藥物、食品及化粧品廣告與非法販賣藥物行為。

(二)定期查核縣內診所、藥局(房)、中藥房等營業場所陳售藥物、食品、化粧品情形及廣告傳單，如發現違規者予以抽驗，依相關規定裁處。

(三)定期召開食品安全會報，邀集縣府相關局處滾動式檢討食安策略。

(四)結合社區資源、公會等辦理民眾用藥安全宣導，提升民眾認知。

(五)源頭嚴格把關，落實追溯追蹤制度，強化一級品管(強制檢驗、食品安全監測計畫)及追溯追蹤系統之完成，依規定完成電子上傳等相關資訊完整及正確性。

(六)執行專案稽查計畫落實業者自主管理，從原料檢驗、管理至成品，追溯追蹤，透過食品安全事件確認問題產品流向及影響範圍，針對問題產品來源進行管控，提升食品生產供應鏈管理效能。

(七)輔導地方特色產業食品安全衛生，訂定永續發展策略。

(八)執行食安五環政策，維護民眾健康，並參與「精進地方政府關鍵食安管理計畫(原「『獎勵地方政府落實推動食安五環改革政策計畫』)」，爭取佳績。

(九)為維護食品安全衛生，強化各大觀光商圈、交流道沿線餐飲業者落實衛生管理，以提升餐飲衛生安全，辦理「嘉遊好廚房-山海商圈聯盟餐飲業衛生分級」評核計畫、餐飲衛生分級評核委員共識營。

(十)推行「尚夯ㄟ餅龍抵嘉-烘焙食品製造業升級輔導專案計畫」，提升食品安全與品質，先盤點轄區內烘焙食品業者並篩選定出中式烘焙食品製造業者30家，稽查並輔導此30家落實GHP、食品業者登錄、產品責任險等項目，抽驗烘焙食品餡料或成品，檢驗項餡料甜味劑、防腐劑及辦理衛生講習教育訓練1場，會同專家學者於業者處執行評核，並依查核結果評核，通過評核並頒發標章。

(十一)邀請通過評核之烘焙食品製造業者參加餐飲衛生管理分級評核成果發表記者會，頒發計畫標章並設攤展示相關烘焙產品。

(十二)強化輔導餐飲新興產業「碳烤生蚵」應實施衛生自主管理與飲食製備流

嘉義縣衛生局114年度施政目標與重點

程，建立防止交叉污染造成食品中毒之管理機制。

(十三)加強稽查聚眾不法販售食品業者，取締誇大不實違規廣告，定期監控全縣各宮廟廣場、里民活動場所或市場等容易出現據點。

十九、強化實驗室品質及確保檢驗公信力

(一)持續辦理衛生福利部食品藥物管理署(TFDA)認證項目：

1. 殘留農藥檢驗(411項)：多重殘留分析方法(五)410項、殺菌劑二硫代胺基甲酸鹽類之檢驗（二)。
2. 動物用藥檢驗(82項)：乙型受體素類(21項)、硝基呋喃代謝物(5項)、氯黴素類抗生素(4項)、動物用藥-多重殘留分析(48項)、孔雀綠、結晶紫及其代謝物(4項)。
3. 食品添加物檢驗(31項)：防腐劑(12項)、硼酸及其鹽類、亞硝酸鹽、二氧化硫、過氧化氫、甲醛之檢驗方法(乙醯(代)丙酮法)、甲醛（二)、甜味劑多重分析(13項)。
4. 食品微生物檢驗(3項)：包裝飲用水及盛裝飲用水中大腸桿菌群、糞便性鏈球菌、綠膿桿菌檢驗。
5. 其他檢驗(9項)：黃麴毒素(4項)、包裝(盛裝)飲用水及食用冰塊中重金屬檢驗(5項)。

(二)為避免微生物汙染引起食物中毒，強化實驗室檢驗量能，增加食品微生物認證項目，捍衛食品安全，為民眾「食的安全」把關。

(三)精進檢驗技能，參加國外能力試驗及食品藥物管理署辦理之能力試驗，項目為多重農藥檢驗、動物用藥檢驗、水質重金屬、食品添加物、微生物檢驗、梅毒血清檢驗、愛滋抗體檢驗(HIVa)等項。

二十、建構心理衛生三級預防

(一)社區心衛中心擴大編制於114年再增設1處中埔心理衛生中心，可近性服務再升級，加強山區心理衛生健康服務。

(二)完備多元專業團隊提供優質服務，推展心理健康促進業務，照顧民眾心理健康，以減少自殺及精神疾病發生。

(三)推動整合型心理健康工作計畫，強化自殺防治策略，推廣珍愛生命守門人，加強自殺個案通報與管理。

(四)長者憂鬱症篩檢，針對高風險族群，篩檢高關懷長者，持續關懷服務及轉介心理諮商。

二十一、強化網絡連結整合

(一)推展「疑似或社區精神病人照護優化計畫」，針對社區精神疾病個案，主動提供社區照護，維護社會和諧安寧。

(二)強化心理衛生、精神疾病、自殺防治及藥癮個案管理服務，結合學校、民間團體及相關資源多媒體行銷宣導。

嘉義縣衛生局114年度施政目標與重點

(三)毒品危害防制及藥癮者處遇計畫

1. 推動「新世代反毒策略」，落實防毒網絡及反毒宣導。
2. 督導轄內指定藥癮戒治機構或替代治療執行機構之醫療機構，強化醫療與處遇服務網絡轉介效能，並強化與嘉義地檢署及矯正署機構合作機制，建立轉銜輔導醫療系統，以提升藥癮醫療服務品質。
3. 強化個案管理服務機制，依個案需求積極協助資源連結、轉介及落實多元議題個案之共管服務，協助復歸社會。強化實驗室品質及確保檢驗公信力

二十二、推動菸害防制工作建構無菸環境

(一)菸害防制稽查取締：依「菸害防制法」規定之各類禁菸場所進行稽查輔導與處分，並加強稽查販售菸品予20歲以下者及20歲以下吸菸者。

(二)持續公告本縣自治規範禁菸場所，連鎖商店騎樓及庇廊及幼兒園周邊家長接送區，以營造健康無菸環境。

(三)輔導醫療機構及醫事人員知能，提供民眾戒菸服務與衛教。

二十三、提升衛生所為民服務品質

(一)辦理中埔衛生所前瞻修繕工程，並積極爭取內政部營建署耐震補強經費及國健署優化偏鄉醫療經費，改善衛生所高齡友善環境及增加多元服務方案。

(二)辦理衛生所人員主題式教育訓練如新進課程、管理、法治、資訊及人文素養等。

嘉義縣環境保護局 114 年度施政目標與重點

一、環境永續

（一）運作本縣馬稠後環境教育中心

馬稠後環境教育中心結合本縣環保設施－鹿草焚化廠、荷苞嶼生態園區及柴油車動力計檢測站等，運作全國唯一結合空、水、廢三合一之環境教育設施場所，提供民眾參與環境教育之學習基地，預計至少 3,000 人次參加。

（二）235 環境教育綠能生活館

235 環境教育綠能生活館，以綠色能源議題宣導並辦理資源循環及減碳綠生活之活動，提供本縣民眾參與環境教育之學習基地，預計至少 2,500 人次參加。

（三）濱海環教館興建

規劃以濱海環境教育扎根(黿及海洋生態保育)、低碳永續(館舍節能減碳設備)及生態旅遊(結合地方創生)等三大功能作為發展願景，未來將申請環境教育設施場所認證及綠建築鑽石級標章，目前工程施工中，預計 114 年 12 月底營運。

（四）淨零學院

因應國際永續發展趨勢及中央 2050 淨零轉型政策，辦理溫室氣體盤查課程及調適減緩宣導活動，協助轄內產業、民眾與機關學校提升自我碳盤查能力及建立氣候變遷調適作為，提升對淨零減污行動之認知與責任，預計辦理 7 場次的教育訓練課程與活動等。

二、空氣污染防制

（一）本縣 114 年 $PM_{2.5}$ 濃度改善目標年平均 17.2$\mu g/m^3$，空氣品質健康戶外活動日數(AQI≤100)比率至 88.0%；預估 114 年 $PM_{2.5}$ 目標削減量為 61.4 公噸。

（二）各污染源管制重點

1. 固定源管制

為管制臭氧生成，針對轄內之工廠，進行相關法規符合度查核作業，並針對查核缺失進行輔導改善追蹤。

2. 移動源管制

辦理高污染機車、汽(柴)油車污染改善補助相關宣導說明會議，加速高污染車輛淘汰，並宣導政府部門與國營事業帶頭汰除或改善所屬老舊車輛，及透過教育處提高使用之通勤校車符合 5 期柴油車排放標準比例至 82%。

3. 逸散源管制

積極推廣稻草再利用去化處理，推廣舖設稻草蓆鋪設，及建立廢農膜與廢木材建立回收清運機制，以達農業剩餘資材零露天燃燒、隨意棄置及資材有效再利用。透過農業處推動於冬季作種植綠肥作物，並推動農民購買破

嘉義縣環境保護局 114 年度施政目標與重點

碎機，推廣資源破碎處理等作業等，以管制裸露地揚塵，及降低露天燃燒比例。

三、水環境改善

針對不同類型污染來源擬定水質改善策略，並優先以北港溪流域三疊溪和平橋測站為關鍵測站，RPI 目標值 6.0。

（一）事業廢水

依據「屢遭陳情」、「嚴重污染河段」、「污染情節重大」及「放流水水質異常偏低」等情事辦理分級管制作業；就列管行業特性辦理執行稽查及採樣，113 年預計完成 6 家廢污水處理設施功能診斷、10 件次深度查核、600 件次稽查及 280 件次採樣。

（二）畜牧廢水

推動畜牧糞尿資源化措施，訂定 113 年「沼液沼渣作為農地肥分使用」目標值 10 場，「符合放流水標準之水資源利用」目標值 4 場。113 年資源化達列管畜牧業 70 %。另為改善關鍵測站水體水質，和平橋上游計 16 家畜牧場，訂定氨氮削減量達 8500 公斤以上，另協請農業處協助農地媒合，並輔導畜牧業者落實澆灌，及補助畜牧業者厭氧設施改善，以利申請畜牧糞尿資源化。

（三）非列管事業廢水污染

1. 為改善布袋鎮菜脯事業廢水及部分民生污水排入鹽管溝，興建「嘉義縣布袋鎮鹽管溝排水水質淨化工程」，工程於 112 年 5 月完工，該工程現階段已完成 113 年 7 月功能成效評估作業，進入專業廠商委外代操作階段，目前維持整場穩定操作。
2. 鴨鵝業的部分除本局依水污染管制區及水污染防治法第 30 條，如有污染水質之行為將進行查處外，協請農業處優先協助輔導關鍵測站(和平橋上游)27 家業者設置簡易處理設施(如終沉池)及攔除設施或於核准容許、營運計畫書中，將其納入審核要件。

（四）非納管民生雜排水

1. 本縣關鍵測站上游既有 3 處現地水質淨化場址功能提升作業補助經費業經環境部核定，後續推動之各場址原水質淨化功能至少應恢復原水質削減設計效益如下：
   (1)大林明華濕地園區：BOD 削減率≧50%；SS 削減率≧40%；NH_3-N 削減率≧40%。
   (2)早知溪水質淨化場址：BOD 削減率≧58%；SS 削減率≧58%；NH_3-N 削減率≧56%。
   (3)西結里水質淨化場址：BOD 削減率≧54%；SS 削減率≧54%；NH_3-N 削減率≧53%。

嘉義縣環境保護局114年度施政目標與重點

2.「嘉義縣三疊溪流域非點源污染削減規劃設計計畫」之補助經費業經環境部核備，預期辦理1處非點源BMPs結構性處理設施之細部設計，廢水處理量至少達1,000CMD,其生化需氧量及氨氮削減率應分別至少可達60%及50%。

3.為求改善關鍵測站上游民生污水污染，目前與水利處合作，積極將向國土分署申請大林鎮污水下水道系統建設經費。

（五）土壤及地下水污染整治工作

1.本縣為農業重鎮，配合農糧署年度「農作物污染監測管制及損害查處」計畫，於嘉義縣農業單位在食用作物採樣處，同步採集該作物下方土壤樣品，追蹤作物土壤品質。

2.因應環管署事業土地污染預防重點工作，114年度本縣將依事業類別、列管污染源及運作特徵，區分事業為「A.加強管理群」、「B.自主管理群」與「C.系統管理群」，針對各管理群推動不同強度之管理，除辦理說明會提升事業自主污染預防觀念，亦辦理現勘以強化事業自主管理水準與強度，再透由土壤查證作業掌握工廠污染程度。

四、資源循環零廢棄及環境衛生維護

（一）資源循環零廢棄：向中央爭取補助，提出農業剩餘資材資源循環計畫，先從建立廢農膜、廢木材回收再利用體系，朝媒合產出端與業者端直接收運管道建立起資源循環再利用的永續作法。可望減少本縣人均垃圾量的平均數據。透過產出端的基線資料盤點及實地訪查，設置本縣農業剩餘資材暫置場(水上鄉暫置場)，集中暫置後再媒合業者，集中清運至業者端，如廢木材進行綠能發電，廢農膜則予清洗成為再利用原料形成循環鏈結。

（二）推動事業廢棄物源頭減量，以落實循環經濟相關工作：

1.遏止非法棄置案件發生，加強廢棄物產源及再利用機構管理：每月查核本縣列管事業機構(以再利用機構為優先)產生之事業廢棄貯存、清除、再利用、最終處置流向及委託清運情形；並邀請專家學者對於產出高關注事業廢棄物之廠家，進行查核輔導工作。

2.因應資源循環促進法立法，持續推動四大物料資源化：針對生物質資源、有機化學資源、金屬及化學品資源、無機資源，透過逐步輔導推動事業提升廠內資源循環再利用，期望經濟成長與資源循環與時俱進，達成提升資源生產力、降低人均物質消費量之目標，推動事業提升廠內資源循環再利用。

（三）清淨家園維護管理

1.推動辦理各鄉鎮(市)辦理村里清潔大作戰：本縣執行村里清潔大作戰、環境清潔考核工作，對於家鄉環境的維護歷時20年有餘，各鄉鎮市每月擇一村里進行清掃，帶動社區、在地民眾、企業及民間團體一同投入家園環

嘉義縣環境保護局 114 年度施政目標與重點

境的整理，並藉此宣導環境維護教育知識，潛移默化使民眾積極響應、投入環境衛生改善工作，並將觀念內化於日常生活中。

2. 環境維護企業認養：環境維護需要集結各方居民、志工、社區的投入，未來嘉義縣將推動企業參與本縣髒亂點、公廁、空地、道路等地點認養作業，透過經費或人力等資源之挹注，進而減少髒亂點及強化環境綠化，使企業落實「取之社會、用之社會」之社會責任，可有效減少地方公所維護管理工作，並辦理公開表揚活動可達拋磚引玉效用，鼓勵更多企業參與、投入本縣環境友善行列。

（四）石綿廢棄物清除處理：本縣於 114 年將持續受理及審查民眾提送之石綿廢棄物免費清運申請案件，針對審查通過且拆除打包完成之案件，協助請合格清除處理機構清除處理，藉此減輕民眾經濟負擔，降低石綿廢棄物所產生之風險，另透過辦理宣導說明會及多元宣導管道，增加補助相關資訊之曝光度，冀希提升民眾申請之意願。

五、 焚化廠形象再造

焚化廠健康生活館，目前正在整修中，預計於 113 年 10 月底完工。館內包含游泳池外，另設有完善的全身性阻力運動空間、多功能教室、韻律教室、健身房等，提供民眾多元休閒設施，讓焚化廠更貼近於民眾生活，再造焚化廠形象。荷包嶼自然生態公園，目前也正在整修中，未來將增設賞鳥亭、花架、座椅、藝術廁所、步道等設施，提供民眾優質休憩空間，同時創造生態共存共榮的優質環境，預計 114 年 3 月 31 日完工。

六、 提升資源回收成效

113 年 9 月 16 至 30 日，結合本縣 4 處設置高效智慧回收機，辦理加碼送咖啡活動，凡單次使用機台回收 20 顆乾電池或 20 罐寶特瓶，即可憑單子至 7-11 櫃檯兌換咖啡乙杯，每處每日限量 45 杯。

嘉義縣財政稅務局114年度施政目標與重點

一、精進財務管理，提升財務效能

（一）會同主計處編列年度預算以持續推動縣政建設，歲入考量自然增減趨勢及參酌以前年度實收狀況及其他業務核定之收入核實編列，歲出按其輕重緩急編列，力求收支平衡。

（二）一般財務方面嚴謹執行公庫業務，加強執行歲入預算，避免縣庫收入流失，持續管控債務，使縣庫調度靈活，以順利執行施政方針，推動縣政建設。

（三）持續加強推動本縣開源節流措施，俾利增裕縣庫收入，落實財政改善目標。

（四）輔導鄉鎮市財政，加強財務管理、債務管理及開源節流措施等，以期鄉鎮市公所財政改善。

二、強化公有財產管理，活化資產利用

（一）每年辦理本府及所屬各機關、學校縣有財產定期檢核，釐正本縣縣有財產管理資訊系統產籍資料。

（二）推廣「臺北惜物網」拍賣網站，促進報廢後動產資源再利用，增益財務效能，增加縣庫收益。

（三）清查處理被占用縣有房地，追收占用補償金，避免縣有土地非法占用，確保縣有土地權益。

（四）督促本府及所屬各機關學校、各鄉鎮市公所各類公產報表如期盤點紀錄。

三、落實菸酒管理，保護消費安全

（一）執行菸酒業者管理及加強私劣菸酒稽查取締，並透過多元管道進行菸酒管理法令宣導，以維護合法菸酒業者及消費大眾之權益。

（二）加強稽查轄區販賣及使用未變性酒精業者，以遏止流為產製私劣酒之來源，確保民眾之健康。

四、強化庫政管理，提升公款支付效能

（一）加強支付系統作業效能與管理，持續推動以電匯存帳方式支付公款，使受款人迅速收到款項，並免於支票遺失辦理掛失申請補發之手續。

（二）輔導各支用單位於簽發付款憑單前詳實核對受款人金融機構名稱及代號、戶名及帳號等匯款資料，以避免發生退匯及重匯情形，增進庫款支付效能。

五、持續辦理稅捐稽徵業務，達成預算目標

（一）房屋稅稽徵：加強稅籍清查、運用航照圖資提升清查績效，積極清理欠稅，維護租稅公平、以杜逃漏，確實運用通報資料，控制稅源。

（二）囤房稅：「嘉義縣房屋稅徵收自治條例」修正草案，業於113年8月30日經嘉義縣議會議決原案通過，並溯自113年7月起實施囤房稅，114年期開徵之房屋稅以差別稅率計徵。

嘉義縣財政稅務局 114 年度施政目標與重點

（三）契稅稽徵：確實運用查調及通報之課稅資料，查課、催徵，以杜逃漏。

（四）地價稅稽徵：為增裕庫收，運用通報資料、地籍航照圖資、手持 PDA 及 GPS 定位、嘉義縣門牌系統及門牌 GIS 定位智慧稅務加值應用系統等加強稅地清查與釐正稅籍等，提升查核績效，積極清理欠稅，維護租稅公平。

（五）土地增值稅稽徵：確實運用查調之課稅資料，查課審核，以杜逃漏。

（六）使用牌照稅稽徵：辦理身心障礙者自有車輛主動核免或以配偶或同一戶籍二親等以內親屬所有車輛申請免徵使用牌照稅服務，並運用查調資料加強清查免稅案件及查緝違反使用牌照稅法之車輛，以防止逃漏稅。

（七）印花稅稽徵：輔導公民營事業組織申請及按期彙總繳納或大額總繳印花稅，並訂定總檢查計畫，加強查核工作，掌握稅源並防止逃漏。

（八）娛樂稅稽徵：確實運用通報資料輔導未辦設立商號設籍，加強稅籍清查及已辦登記之娛樂業者營業動態勘查。

（九）稅務行政管理：加強清理舊欠及防止新欠，對於各稅目合法取證欠稅案件，查調義務人可供執行財產，移送法務部行政執行署嘉義分署辦理行政執行。另對於使用牌照稅欠稅及罰鍰，本局亦採用科技追稅方式，購置移動式車牌辨識系統，每周排定二天執行勤務，於嘉義縣(市)境內公共道路加強查緝未稅及違章車輛。

（十）處理違章與行政救濟案件：加強違章案件與行政救濟案件審理品質及處理時效。

（十一）稅務電子資料作業：有效運用電腦、網路及地方稅務系統，維護稅籍資料正確性及安全性，以期各稅圓滿完成開徵作業，此外，為確保財稅資料安全，逐步推動政府機關導入零信任網路，以強化資安防護能力。

六、提升為民服務品質

本局與南區國稅局配合本轄各鄉鎮市公所辦理稅務好厝邊的視訊服務，提供民眾可就近申辦稅務。持續精進線上申辦系統，利用官網提供多元申辦平台，簡化民眾申辦流程，運用各項 e 化服務，辦理跨機關整合服務。推動臨櫃無紙化申辦作業，簡化民眾臨櫃申辦書寫流程，提高服務便捷性。提供免費電話與社群媒體的互動式服務，推廣民眾可運用 24 小時地方稅智能客服，達到稅務申辦查詢功能。

七、積極辦理租稅宣導

辦理租稅法令宣導、教育講習及宣導活動、並運用各類媒體及本局官網、臉書、Line@官方帳號、電子報、地方稅網路申報 Line@等社群網路，辦理公務宣導，提供各項線上即時服務，稅務訊息，活動訊息等，同時積極尋求異業合作，拓展多元宣導，讓租稅常識與法令，達到往下紮根遍布各階層與擴大宣傳之目的。

嘉義縣文化觀光局 114 年度施政目標與重點

一、觀光產業之景點規劃、管理及推廣

（一）形塑東石漁人碼頭為本縣海區觀光遊憩重要據點。

（二）打造布袋遊艇港成為專業遊艇碼頭及觀光遊憩之休閒港灣。

二、風景區及觀光遊樂業申請及管理

（一）嘉義縣溫泉管理與稽查。

（二）縣轄觀光景點促參委外之履約管理。

（三）本縣轄管觀光遊憩據點之管理。

（四）觀光遊樂業申請及管理。

三、旅館、民宿業之申請及管理

（一）旅館及民宿品質輔導提升。

（二）旅館業申請、管理與稽查。

（三）民宿業申請、管理與稽查。

四、本縣伴手禮輔導推廣及特色料理書籍出版

（一）結合公協會共同辦理推廣展售活動，行銷本縣伴手禮及優質物產。

（二）輔導業者申請嘉義優鮮品牌認證，形塑品牌形象。

（三）介紹嘉義在地食材及其料理研發，編輯出版專書推廣本縣物產。

五、觀光軸線異業結盟

（一）結合公部門政策及產業力量共同推動觀光軸線。

（二）協助協會自主營運，發展觀光軸線旅遊。

六、觀光學院

（一）研擬觀光學院課程計畫。

（二）本縣觀光產業基礎扎根，吸收產業新知，提升專業能力。

（三）以學習成效為目標，兼顧學科與術科。

七、本縣旅宿業風格營造

（一）進行旅宿改造設計，助其成為創新地方特色場域示範點。

（二）創新旅宿特色場域，厚植該地區產業深度。

八、觀光主題活動

（一）主題式旅遊：為精準分眾宣傳本縣特色主題遊程，針對目標客群規劃推動六大旅遊主題，涵括生態旅遊、親子旅遊、步道觀光、海線觀光、美食觀光及部落體驗，串聯食、宿、遊、購、行之觀光商機，並透過媒體強化宣傳推廣。

（二）瑞里紫藤花季：藉由 3 月紫藤花開行銷瑞里紫色山城，串聯推廣梅山鄉瑞里村及 166 縣道之生態、步道、特色旅宿、茶及咖啡等產業，以提升觀光軸線之產業收益。

（三）東石海之夏：暑假期間於東石漁人碼頭辦理大型音樂晚會、親子主題活動及海上煙火秀，整合推廣台 17 濱海觀光軸線，串聯區域觀光產業，以

嘉義縣文化觀光局114年度施政目標與重點

活動帶動觀光經濟效益。

（四）台灣美食展及ITF台北國際旅展：

1. 美食展：以「嘉義金品」為參展主題，行銷本縣咖啡、茶及烏魚子等特色伴手禮，並結合推廣山海旅遊路線，擴大觀光品牌與產值。
2. ITF 台北國際旅展：帶領本縣觀光公協會及業者參加國內最大旅遊會展，藉以行銷推廣本縣觀光旅遊景點、特色活動、旅宿及觀光產業，並提供國內外遊客諮詢服務。

（五）阿里山日出印象音樂會：元旦於阿里山國家森林遊樂區舉辦高山音樂會，與國內外遊客共同迎接新年第一道曙光，型塑阿里山高品質旅遊環境及「太陽之都」旅遊品牌，藉此推廣台18觀光軸線旅遊產業。

九、觀光資源行銷推廣

（一）觀光軸線行銷：以多元媒體資源推廣本縣觀光軸線及特色產業，涵括台18、台17、台3、166線、162+162甲、169線及129線等。

（二）媒體整合宣傳及影像行銷：透過經營社群媒體(FB、IG、YT、LINE@)、自媒體、電子媒體及影像拍攝宣傳，以推廣本縣食、宿、遊、購、行，藉此推展本縣觀光品牌、在地產業及特色遊程。

（三）文宣摺頁出版品印製：編印多國語版旅遊摺頁及文宣，寄送本縣觀光業者及全國各旅遊服務中心供遊客索取，並於國際旅展及國際踩線團交流使用，以行銷推廣觀光景點及產業。

（四）國際觀光行銷推廣：為拓展國際觀光旅客，針對目標市場客群偏好，透過參加國際旅展、廣告宣傳、KOL 來嘉行銷觀光等措施，以開拓國際客源，並結合中央部會管道及旅行社共同推廣，加強海外宣傳力道。

十、推動智慧觀光

（一）建置旅遊服務平台：以國內外遊客旅遊需求為導向，規劃觀光攻略、交通指引、客製化行程、AI 智慧諮詢客服及國際旅客多語系服務等，透過解決旅客問題，提升遊客滿意度，以科技化提供友善之旅遊環境。

（二）步道旅遊服務資訊：為完善步道旅遊資訊完整度，提升步道旅遊安全性，以利賡續推動步道觀光，規劃建置步道系統化資訊平台，整合步道路線、距離、難易度、起終點、GPX(軌跡紀錄檔案)，以提升步道旅遊友善品質。

十一、觀光事業工程

（一）本縣轄內各風景區之整建與改善：為落實「觀光共好」施政目標，改善各風景區之休憩設施，以期提供遊客更好旅遊品質、更安全的休閒環境。

（二）重點風景區專案計畫

1. 串連本縣各風景區觀光景點、既有設施維護修繕、縣轄內人行吊橋安全

嘉義縣文化觀光局114年度施政目標與重點

檢測修繕及小型零星工程施作等相關設施。

2. 前瞻基礎建設全國水環境改善計畫北港溪鐵橋及周邊景觀改善工程-串連新港及北港兩端既有的觀光遊憩動線，從北港台糖綠廊工程、天空之橋及女兒橋，融合藍綠帶的自然景觀，延伸周邊行人散步動線，把舊鐵道的生命延續至新港。
3. 嘉義縣聚落亮點營造計畫：為提升本縣景點旅遊環境質感及美感，改善本縣觀光聚落景觀亂點、指示標牌及聚落風貌，以期翻轉遊客對本縣觀光聚落既有印象，提高遊客再訪率。

十二、推動社區營造輔導計畫

（一）延伸社造輔導機制資源整合功能。

（二）強化社區特色建立多元體制。

（三）培育人才吸納青年參與提升創意。

（四）推動審議式民主擴大支持。

十三、推動博物館與地方文化館發展計畫

（一）傳統文化傳承與創新。

（二）在地文化資源整合發展。

（三）建立自我特色提升文化自信。

（四）多元文化共生發展。

十四、藝文推廣

（一）扶植本縣傑出演藝團隊，提升創作能力及展演品質。

（二）推動文化創意產業發展：設立嘉藝點水道頭文創輔導中心，協助商家運營，提供在地人才資源培育、導入外部資源協助文創聚落成長。

（三）嘉義好神：配合「過溝建德宮火燈夜巡」及「民雄大士爺祭」舉辦嘉義好神文化節慶活動。

（四）「高山茶都・嘉義」：以茶文化為主題，結合觀光、產業、擴大民眾參與與互動，體驗茶文化、享受茶藝美學，擴大周邊消費，以達觀光共好目標。

（五）再。嘉義—鄉村藝術行動：以「流域」為概念，以地方文史為基底，導入藝術共創作品，於18鄉鎮分年推動，期以藝文能量凝聚地方共識、開拓發展新視界。

十五、推動文化資產保存、維護、活化再利用

（一）辦理古蹟、歷史建築價值評估、指定登錄審議、調查研究、修復規劃、活化再利用。

（二）辦理紀念建築、史蹟登錄審議、調查研究、修復規劃、活化再利用。

（三）辦理聚落建築群指定審議、調查研究、修復規劃、活化再利用。

（四）辦理考古遺址內涵評估、指定審議、調查研究、保存規劃、活化再利

嘉義縣文化觀光局114年度施政目標與重點

用。

（五）辦理文化景觀登錄審議、保存原則及計畫擬定、活化再利用。

（六）辦理古物普查、指定審議、調查研究、保存維護。

（七）辦理傳統表演藝術、傳統工藝、口述傳統、民俗、傳統知識與實踐之普查、登錄審議、保存計畫擬定、傳習與紀錄。

（八）進行縣定古蹟林開泰診療所舊宅、歷史建築日式招待所園區管理維護、活化再利用。

（九）出版地方文獻書籍。

（十）辦理古蹟日推廣文化資產。

十六、嘉義縣表演藝術中心

（一）藝文活動及資源整合，擴增民雄藝文能量

1. 透過表演藝術入校、社區藝文活動串接及行銷，增加表演藝術曝光及藝文人口。
2. 辦理各式藝術節，多元的藝文亮點，吸引不同觀眾參與，建構表演藝術中心特色形象。

（二）駐館團隊在地經營，增加本縣藝文創作能量，擴大藝文深度

1. 駐館團隊在地紮根，將藝文能量導入學校，擴增藝術教育資源，展現文化新力量。
2. 透過駐館團隊創作計畫，成為表演藝術中心與社區合作之重要媒介。

（三）提高表演藝術服務品質，打造友善觀賞體驗

1. 劇場更換為專業燈具LED，降低耗電量，增加空調效率，建構綠能環境，減少碳排量。
2. 座椅、地毯、前廳視訊及音響改善，提供觀眾良好的服務品質，提昇中心專業形象。

十七、梅嶺美術館

（一）以藝術教育為核心辦理展覽及推廣活動辦理，發揮美術館定位特色

1. 以吳梅嶺老師「師法自然」和「萬事善解」中心思想，推動展覽與活動，推廣藝術教育。
2. 辦理梅嶺獎全國學生美術比賽，得獎作品於嘉義縣校園巡迴展覽，並透過導覽說明，提升學生美學欣賞能力，落實美感教育的理念。

（二）梅嶺美術館整備：檢視場館內外硬體，評估規劃完善場館設備，建構友善觀展場域目標。

嘉義縣社會局114年度施政目標與重點

一、輔導各合作社場、人民團體成立並定期召開會議及健全會務、財務，並依其目標、宗旨辦理各項會員福利。

二、督導社區辦理年度輔導計畫，經由活動促使社區完成各項服務，以達社會福利社區化之目標，增進社會祥和。

三、發掘及結合社會資源，建立志願服務培訓及管理制度，提升志工專業服務品質，擴增本縣志願服務推廣中心之各項功能。

四、依社會救助法規定辦理「生活扶助」、「醫療補助」、「急難救助」及「災害救助」等，以照顧低收及中低收入戶及救助遭受急難或災害者，協助其自立

五、推動弱勢家庭「兒童與少年未來教育及發展帳戶」，結合民間資源提供獎勵措施，並推展脫貧方案，提供以工代賑機會，協助弱勢家庭自立脫貧

六、辦理「物資銀行」，結合民間資源，提供弱勢家庭物資援助、待用餐及助學方案，維持弱勢民眾基本生活及助學穩定。

七、依身心障礙者權益保障法辦理身心障礙者各項福利服務，重點項目包含經濟補助、個人服務及家庭照顧服務、社區式福利服務、機構服務等，以保障身心障礙民眾及照顧家屬各項生活權益。

八、辦理本縣公益彩券盈餘相關業務之管理、推動與宣導，善用公益彩券盈餘促進本縣社會福利發展。

九、加強各項福利據點之佈建，提高身心障礙者及家屬取得福利服務之可及與近便性。

十、為健全社區照顧網絡，積極輔導本縣社區辦理照顧關懷據點及長照C據點，以提供老人社區化之預防照護，建立社區長期照顧服務網絡。

十一、依據老人福利法保障老人經濟安全，辦理各項福利服務、提供休閒教育並監督輔導相關機構。

十二、為發揚敬老崇老美德，表達關懷慰問之意，賡續辦理65歲以上老人重陽節敬老禮金。

十三、積極推動各項長期照顧服務，全面照顧需要照顧之老人，以減輕其家庭照顧之負擔。

十四、配合前瞻基礎建設-整建長照衛福據點計畫，於資源不足地區補助公有閒置空間或土地，以修繕、改建、新建等方式布建長照服務，提供在地民眾具近便性之長照服務並增進長照服務提供單位分布之密度。

十五、落實婦女與家庭福利，辦理特殊境遇家庭各項扶助，推動婦女、性平、新住民、脆弱家庭等各項福利服務工作，促進婦女參與社會及發聲。

十六、設置六個區域型社會福利服務中心：建立以社區為基礎、家庭為中心之整合服務，使福利服務更具可近性及便利性。

十七、設立嘉義縣首座綜合社會福利館：為期提供山區更完整、優質的福利服

嘉義縣社會局 114 年度施政目標與重點

務，於民雄建立綜合福利館，館內設有親子館、托嬰中心、輔具資源中心、身障個管中心、早期療育據點、社會福利服務中心等服務。

十八、設立嘉義縣婦幼館：整合海區資源，提供婦女及家庭福利服務，於朴子建立婦幼館，館內設有親子館、居家托育服務中心、社會福利服務中心、新住民家庭服務中心、公共托育家園、婦女福利服務中心等服務。

十九、辦理社區公共托育家園及公辦民營托嬰中心，提供本縣幼兒平價、優質育兒服務，以協助父母減輕照顧幼兒的壓力，並透過非營利團體參與管理，以支持家庭得以安心育兒並穩定就業。本縣已開辦 7 家公共托育家園與 2 家公辦民營托嬰中心，預計 114 年再開辦 3 間公辦民營托嬰中心，預計總收托人數 292 人

二十、因應少子女化問題，擴大公共化教保服務量、建置準公共化機制、辦理親子館服務，以提供幼兒照顧諮詢；辦理兒童發展篩檢及親子活動、親職教育，營造友善托育環境，另提供經濟弱勢家庭兒少生活扶助及醫療補助、辦理育兒津貼、育兒指導服務，以支持家庭照顧兒童之功能。

二十一、為服務本縣發展遲緩兒童，賡續辦理嘉義縣兒童發展通報轉介中心業務，整合山、海區早療機構，提供本縣 18 鄉鎮市之發展遲緩兒童社區療育服務。

二十二、配合中央政策建立本縣社會安全網，辦理兒童及少年家庭處遇服務及強制性親職教育輔導服務，落實兒少保護及高風險個案危險分級，及時介入服務並透過家庭重組或維繫，恢復家庭功能，提升父母親職能力，避免兒少虐待事件二度發生。

二十三、辦理家庭暴力、性侵害及性騷擾防治工作：提供被害人經濟、庇護安置、法律扶助、醫療等相關保護服務。

二十四、設置社會工作專業人員，建立社會工作制度，運用專業工作方法，提供各項保護性及福利性服務，貫徹社會政策。

二十五、辦理強化社會安全網第二期計畫(110-114 年)，擴增家庭服務資源，提供可近性服務;優化保護服務輸送，提升風險控管;強化跨體系網絡資源布建，拓展公私協力服務。

嘉義縣公共汽車管理處 114 年度施政目標與重點

一、因應社會結構變遷、城鄉發展及縣內工業區開發所需要之運能新設或調整路線，利用電子票證系統統計分析 27 條公路客運、11 條市區公車及 2 條幸福巴士運量以掌握乘客搭乘習慣並適切調整路線、班次與時刻，以滿足基本民行需求。另外配合縣政行銷與政策提供乘車優惠方案，包含小年夜、婦女節免費乘車活動及連續假期轉乘優惠，藉此吸引在地民眾和外地遊客搭乘公車，培養運量，進而達永續經營為目標

（一）統計各票種搭乘情形，分析一般票、學生票、優惠票、通勤月票 TPASS 等各群組搭車習慣，再動態調整營運路線班次和時刻，以盡可能服務更多民眾，並以提高嘉義縣公車路網覆蓋率為優先目標。

（二）配合縣政行銷實施搭車優惠活動，如小年夜、婦女節免費搭乘本處公車。另於阿里山櫻花季推出優惠乘車活動，並機動加開班車疏運。

（三）於國定假日(連續假期)期間修改驗票機系統程式，提供民眾轉乘優惠，即搭乘高鐵、臺鐵或國道客運轉乘本處營運公車享有優惠票價，藉以提高搭乘意願，吸引民眾外出多加利用公路公共運輸工具。

二、配合觀光行銷政策實施台灣好行路線刷卡半價優惠，提供民眾多元支付服務、增加預售票訂票與取票之便利性、異業結盟發行多樣式優惠套票或聯票，藉此吸引遊客搭乘公車旅遊

（一）提供悠遊卡、一卡通、愛金卡及 QR-Code 等各式電子票價服務，提升乘車的便利性。

（二）阿里山、奮起湖等國際觀光路線採線上或超商購票劃位服務，以利遊客事先購票劃位及規劃旅遊行程。

（三）發行多樣式優惠套票或聯票以吸引遊客搭乘本處公車旅遊。

三、強化各路線班車動態指標，於系統稽查各班車發車時間、到站時間、行駛動線及駕駛姓名等，強化駕駛員管理及管控各項指標達成率，以利民眾使用 Ibus 準確掌握班車行駛動態，進而提升服務品質。

（一）班次合格率達 95%以上。

（二）班車準點率達 95%以上。

（三）駕駛人員識別率達 98%以上。

四、精進服務品質，從「心」做起

（一）訂定「114 年度加強服務禮貌實施計畫」，要求本處從業人員依其工作屬性，簽署「服務禮貌規範」並確實遵循，藉以提高公車形象及提升優質的服務品質。

（二）設立專人投訴專線及網站民意交流窗口，對於乘客申訴有過站不停、服務態度不佳或危害安全等情事時，能迅速積極妥善之處理，讓乘客對本處處理效能有感，經查證屬實者依規定懲處。

（三）舉辦「優良駕駛員評選」活動，藉以激發駕駛員榮譽感及責任心，並達

嘉義縣公共汽車管理處 114 年度施政目標與重點

鼓舞激勵之效果，經評選出第 1 名發給 5,000 元等值之禮券、第 2 名及第 3 名發給 4,000 元等值之禮券；第 4 名至第 10 名發給 2,000 元等值之禮券；另於評選期間符合基本條件者且未進入前 10 名者發給 1,000 元等值之禮券，並於處務會議公開表揚，以供其他駕駛員典範。

（四）推動駕駛員載到輪椅族或協助行動不便者安全上下車將予以行政獎勵，藉以激發駕駛員以耐心及同理心對待，一起塑造無障礙環境、打造友善大眾運輸。另為強化駕駛員熟悉復康巴士昇降機之操作流程、輪椅區之固定及其他安全注意事項，利用行安教育訓練，適時排定課程講授及實地操作演練，以避免造成身障人士乘車意外事件發生，並計畫每半年邀請嘉義縣脊髓損傷者協會派員指導缺失及聽取身障者實際需求。

（五）利用公路總局「公路汽車客運動態資訊管理系統」及本處「車隊管理系統」，逐日審核班車異常情事，確實掌握公車準點率及發車狀況，立即開具申覆單，讓駕駛員知悉並改善，以減少錯誤態樣產生；針對無故誤點、提早發車、偏離路線、路線代碼錯誤等，均依規定懲處，藉以提升公車的營運效率與服務品質。

五、強化防禦駕駛及行車安全觀念，降低行車肇事率

（一）訂定 114 年度營業客車行車稽查執行計畫，擇不定期、不定點、不定時進行例行性稽查及結合人力隨時監看駕駛員狀況及不定期機動稽查，對駕駛行為不當及服務態度不佳等違規者，立即予以糾正並作出懲處，並每月並邀集政風室等單位進行聯合稽查，並視需要配合政風室抽查車上監視器進行專案聯合稽查，以強化行車安全，杜營收漏失。

（二）每月舉辦行車安全教育訓練，以「路口慢看停，行人優先行」、「行車有距，安全無慮」、「轉彎、換車道，死角要知道」等為教育重點，並適時以各類型肇事案例，利用各種管道及通訊軟體教育宣導司機，作為警惕，藉以降低肇事率，提升行車安全。

（三）編訂各類型「緊急事故應變處理程序及模擬演練手冊」，以作為教育及訓練教材，並於 5 月及 11 月舉辦緊急事故模擬演練，訓練駕駛及應變小組同仁遇到緊急事故發生時，能迅速有效執行各項應變及善後處理工作，以發揮整體應變能力及維護旅客、場站之安全，以應事件發生時能將傷害及損失減到最低。

（四）訂定 114 年度「路口安全教育訓練計畫」，期藉計畫實施能強化駕駛人員的行車觀念，遵守交通規則，放慢車速，尤其行經路口左右轉彎，注意有無行人、慢車，務必盡全力杜絕發生安全事故。

六、車輛保養維修計畫－車輛定期進廠保養維修

（一）為符合相關空氣品質淨化區規定(阿里山、故宮南院、布袋觀光漁市含布新國小)及環保法規規定，本處所轄車輛將依規取得所需標章。

嘉義縣公共汽車管理處 114 年度施政目標與重點

（二）本處轄管營運車輛行駛山區路線及平路路線車輛每行駛約 3,500 公里及約 5,500 公里，車輛將進廠實施二級保養，檢查項目如轉動系、制動系、傳動系、懸吊系(含車架)、引擎本體及油水、冷卻系、電系、輪胎系、車身系及空調系等，當山區路線及平地路線車輛達行駛里程約 2 萬 2,000 公里及約 3 萬公里時，將依二級保養各系統，實施包含輪軸保養之三級保養。

（三）為維護行車安全及減少車輛故障率，本處所轄營運車輛於每日出車前由職業駕駛員實施出車檢查(一級保養檢查)。

（四）當車輛遇機械系統、機件故障或非預期性故障時，本處所轄營運車輛為維護行車安全，將依報修程序執行無預期性排程維修。

（五）為符合公路局相關規定及維護行車安全，本處所轄營運車輛將依行車執照指定時程送監理單位或送符合監理單位所委託之代檢廠辦理定期檢驗。

（六）為減少車輛故障率，本處所轄營運車輛將於非特定時間及頻率辦理自主性臨時檢查或抽檢(如安全門、傳動系統、引擎冷卻水、引擎特定機件、特定車輛檢查或廢氣系統清潔等)。

（七）依據政府採購法相關規定辦理本處營業車輛各項行車計畫相關之招標採購案，包括 10 輛電動公車及 3 輛遊覽車汰舊換新、原裝輪胎、再生輪胎、各式油脂、各類保險、柴油、及相關維運所需物料，皆確實依照各項法令規定程序辦理採購。

嘉義縣議會第20屆第4次定期會

質詢及答覆

113.11.08　口頭質詢與答覆

嘉義縣議會第 20 屆第 4 次定期大會質詢與答覆

縣政總質詢與業務質詢紀錄

113.11.08　**記錄人：李靜容**

主席張議長明達：

縣長、副縣長、我們各局、處長、各位議員同仁、各位媒體記者、各位貴賓，大家早安、大家好。今天是我們縣政總質詢及業務質詢，每個議員五十分，今天排定的議員是林淑完議員、詹琬蓁議員、王啟澧議員、林岱杰議員、羅士洋等五位議員質詢。

林淑完議員：

議長、縣長、各局處長、媒體先生、小姐、議員同事。我想請水利處長。

主席張議長明達：

水利處。

林淑完議員：

處長，我們在七月份凱米颱風來的時候，是不是造成很多工程的問題？在民雄金興村金世界，那個頭橋興義排水，這次還好沒有溢堤。但是這個滯洪池的問題、護岸、還有旁邊樹木排水雜草很多，我們都沒有處理。還有護岸也有影響到，是不是我們護岸的問題，還有抽水機的問題。因為當天是不是我們很多議員都有到現場關心？關心這個區域排水，是不是會溢堤？因為水已經滿出來了，抽水機又水量小，水量水影響到。是不是這一次我們有機會，把抽水機做一個改善？護岸我們也做一個比較好的改善，還有那些樹木，因為我們都沒有去處理。因為村長很擔心說，颱風如果再來，是不是會造成很大的災害？

水利處長林谷樺：

大會主席張議長、還有各位議員先生、女士，早安。感謝林

議員對我們整個民雄地區，治水相關工程的重視。您也幫我們指導很多，長期以來給我們很多建議。我先報告就是說，金興抽水站他本來是屬於，金興村的村內抽水站，那個滯洪池是跟頭橋排水合在一起的。後來因為金興抽水站在蓋的時候，因為腹地不夠，沒有那個全池。我們做很大的時候，前面要有一個比較大的池子，來裝水來抽。後來我就跟營建署還有國土管理署協商，把金興抽水站移到，蓋滯洪池現在這個位置聯合運用。事實上滯洪池是搭配在頭橋排水這邊，這邊依照規劃報告，依照朴子溪支流系統的規劃報告，這邊相關的設施都做好了。確實凱米颱風因為在民雄地區的降雨頻率，大概是達到二百年。我們也有在檢討是說，是不是在頭橋排水的出口，要匯到牛稠溪的舊的抽水站，是不是來加大？或者是說我們把水引到頭橋滯洪池，然後搭配現在的金興抽水站，一起來聯合操作？這個我們會列到後面的規劃檢討，看是不是可以把相關地方的標準來提高？第二點、您講的那個雜草、樹木這個部分，我們後續會…，因為他是長在護岸上面，初步來看是不會影響到水流，但是後續我們還是會派人去做處理。

林淑完議員：

那些樹木如果可以就把他砍掉，因為這次有影響到水門的問題。

水利處長林谷樺：

好，我們會來思考，他有一部分是土堤，如果全部用掉，可能那個會比較不好，我們再來檢討。這個地方會整體做檢討，在檢討完成之前，原則上我會在頭橋出口的地方，最少擺一部移動式抽水機，最少增加一部。

林淑完議員：

不是，我們不要用移動式，因為移動式像之前凱米的時候你用移動式，結果你把他排水的水管，你只過一個馬路，所以那一

條路根本就不通。我們是不是可以做一個固定式的抽水站？

水利處長林谷樺：

對啦，固定式抽水站，我們要有上位計劃，才有辦法去爭取經費。我們會來做相關的規劃檢討，是不是做固定式的？或是加在金興抽水站？跟金興抽水站來搭配這樣子。

林淑完議員：

好，再拜託你。

水利處長林谷樺：

這個後續我們已經有啟動，規劃檢討的相關的案件。等後續有初步結果，會跟議員報告。

林淑完議員：

後續現在剩下秀林村跟福興村，兩個村的…

水利處長林谷樺：

您說秀林跟哪一個？

林淑完議員：

秀林跟福興。

水利處長林谷樺：

福興。

林淑完議員：

秀林每一次颱風「做大水」，都會淹庄的。村長也說是不是不要用機動式的？因為機動式的，真的不方便。是不是可以做像西昌村那樣，我們做成固定式的？

水利處長林谷樺：

秀林這次 8 批的治理工程，有先要到規劃設計費，現在在做發包作業，我們會趕在年底之前把他完成。後續來爭取相關經費來做，秀林村的部分是這樣子。那福興村的部分，他在堤防邊有預留六台移動式抽水機，都埋好了嘛！？最近有再拖一台過去，

那一台就在那邊，我就不拖走了。等我明年度新採購移動式抽水機有來的時候，我會把他補滿。大概是這樣子，因為福興村本身腹地那樣就足夠了。

林淑完議員：

因為福興村本身就在區域排水下面，萬一區域排水這邊，如果有溢堤，他們村庄地勢比較低。你抽水機如果做的不夠，萬一淹水是很嚴重的問題。

水利處長林谷樺：

我們當初有初步規劃過，就是說大概四台就夠。如果說正常的保護標準，是四台就夠，我們有多預留二台。所以剛才我有跟議員講說，這一次再多運一台過去了，這一台我就不拖走了。除非是定期的保養需要，我才拖去做相關的維修。還差一台，後續我們明年有新的機子採購完，我會再拖一台過去，就固定在那邊這樣子。這六台以後會直接給污水處理廠的代操廠商，去幫我們做維護跟操作這樣子，就固定在福興村那裡。

林淑完議員：

那秀林村呢？

水利處長林谷樺：

秀林村有規劃費了呀！現在準備發包，做規劃設計。

林淑完議員：

好，謝謝。

翁縣長章梁：

謝謝議員的關心，大會主席張議長。我想議員長期都有在關心地方的一些基礎建設，我想這幾年水利處的努力，包括跟中央要了很多治水經費，確實有很多原本會淹水的村落，他的抗災能量變大。因為我不敢講說一定不會淹水，現在極端氣候。至少抗災的能量，現在變得很大。現在水利處大概除了所謂抽水站的佈

置以外跟申請，經過每一次的颱風，大概都會做檢討。那檢討以後，就會去爭取相關的預算，包括處理。剛剛特別提到，所謂的移動式抽水機的問題，大概在颱風前，他們都會跟公所，大家過去的經驗跟協調，都會先預佈下去。整個疏濬的部分，大概他們每一年有一些經費在做疏濬。所以議員您如果覺得，有一些地方，應該要去處理的，水利處這邊如果有經費，我想他們一定在評估的狀況，整個淹水的能量提昇的部分，我想他們會努力的去處理，好不好？謝謝議員。

林淑完議員：

謝謝縣長、謝謝處長，謝謝。我請文觀局局長，局長。

文化觀光局長徐佩鈴：

議長好、議員好。

林淑完議員：

民雄我再講，也講民雄日招而已。民雄日招現在是委外嘛？

文化觀光局長徐佩鈴：

是。

林淑完議員：

對不對？

文化觀光局長徐佩鈴：

對。

林淑完議員：

旁邊的棒球場，我不知道妳現在的規劃是怎麼樣？還有那個廁所，妳的規劃現在是怎麼樣？請妳回覆一下。

文化觀光局長徐佩鈴：

好，大會議長、還有議員，非常感謝議員每次都關心民雄日招，也謝謝議員，都會來參加我們的活動，給我們指導。現在棒球場就是以前的野球場那一塊嘛？那一塊其實也是委外的，目前

我們就把他復原成完整的草地。未來可能在那邊辦活動，什麼都是很好運用的場地。至於說未來要做什麼樣的規劃？我們會再跟在地、還有規劃團隊，就是委外團隊，再一起討論看看，看那邊還有什麼更好的用處？基本上我們會希望維持，那邊的草地景觀。至於廁所的部分，我們也做變更，在地方人士的建議之下，我們把他做變更了。移到旁邊比較隱密的地方，然後不會造成景觀上的阻礙這樣子。

林淑完議員：

現在還有兩棟在整修嘛？

文化觀光局長徐佩鈴：

是。

林淑完議員：

不知道什麼時候能整修完成？

文化觀光局長徐佩鈴：

我們預計是明年底，因為歷史建築他在修護的時候，難免會遇到比較特殊的狀況，修護的手法也不是那麼容易，所以預期工程是明年年底。

林淑完議員：

那我記得棒球場後面有一條路，可以連結到中央廣播電台，是不是那一條路可以貫通？

文化觀光局長徐佩鈴：

這個道路的貫通，可能要跟建設處討論看看。如果議員覺得有這個必要的話，我們再來找建設處一起現勘或討論看看，那一條道路未來看要怎麼做貫通的方法？

林淑完議員：

因為我好像看到那邊有一個水池，蠻漂亮的，整修起來。那個水池是我們公務的？還是私人的？

文化觀光局長徐佩鈴：

這個我可能要再瞭解看看。

林淑完議員：

因為我知道那邊有一條路，可以貫通到中央廣播電台。

文化觀光局長徐佩鈴：

是。

林淑完議員：

是不是可以來列入考慮一下？

文化觀光局長徐佩鈴：

好的，我們再找時間跟議員、還有建設處，一起來會勘。

林淑完議員：

好，謝謝。

文化觀光局長徐佩鈴：

謝謝議員。

翁縣長章梁：

跟議員報告，民雄有難得他們有一個早安公園在市中心，所以現在經過我們整理過之後，現在變成很多大人帶小孩去那邊玩。也有一個舞台，所以基本上如果辦活動，那裡會變成是一個民雄的中心。日式招待所靠近民雄市區也不遠，所以民雄算是得天獨厚，有這麼多靠近市中心的空間。現在日式招待所前面的部分，已經委外在做相關的經營。上次也去參加嘉義文學季的第一屆，議員也有去。叫你們民雄人杜野，來做第一波的展出。當然這個委外的單位，他當然有他營運的策略。至於您關心的後面那個部分，目前為止大概我們整個在 68 號、70 號、72 號的日式宿舍，大概我們總工程經費，現在大概是五千萬，在做相關的處理。如果按照我這邊看到的資料，整個大概在 114 年 7 月 30 日會完工。大概這是最近預計的進度，跟議員報告。如果前面和後面都整理

起來，那個空間確實要活化，變成民雄人在平常休閒、或者是活動的時候，使用的場地。或是可以辦市集，過去也曾在那裡辦過市集，嘗試看看到底那個地方，能不能透過這樣一個活動，把他活化？我想希望那個地方，能夠變成另外一個，類似早安公園，讓民雄活化的一個地方。

林淑完議員：

民雄早安公園現在是額滿的喔！假日是人很多。

翁縣長章梁：

民雄早安公園不大啦！但是得天獨厚。

林淑完議員：

對。

翁縣長章梁：

我們很多鄉鎮的市中心，大部分都沒有土地比較多。現在很多鄉鎮市的公園，過去都是公墓公園化，所以就有一些墓地，撿骨撿一撿，就變成公園。過去的墓地一般來講，都是偏遠的地方。所以我認為民雄是得天獨厚，好不好？

林淑完議員：

好，我想說看是不是我們日式招待所，有空地的地方，我們把他活用一下？真的民雄沒有什麼綠地，沒有綠地以外，沒有停車場。

翁縣長章梁：

這個當然我剛剛講到了，那一塊會去做修護，就是要活化。如果沒有要活化，基本上那日式宿舍修護起來都很貴，所以特別把他修護。會想要修護，就是要把他活化，好不好？

林淑完議員：

好，謝謝縣長。接下來是社宅，社會住宅是經發。處長，我們民雄推動兩個社宅嘛？

經濟發展代理處長李鴻明：

是。

林淑完議員：

現在進度是如何？

經濟發展代理處長李鴻明：

民雄有兩個社會住宅，其中有一個目前在施工中，已經到基礎了，進度大概快 10%左右。另外一個社會住宅的部分，目前在都市計劃辦理個案變更的程序中。也跟住都中心來討論，相關包括內部的一個公共的空間。

林淑完議員：

另外那一個是在哪裡？

經濟發展代理處長李鴻明：

報告議員，一個是福樂安居，是在福南段的部分，這個已經是在施工中了。另外一個是在頭橋好市，在興南段的部分。

林淑完議員：

興南段。

經濟發展代理處長李鴻明：

對，興南段的地方。

林淑完議員：

那施工期間的交通呢？交通有注意到嗎？

經濟發展代理處長李鴻明：

這個我們都有跟住都中心特別去交待，包括施工中對於交通，或者是鄰近的影響，都要特別注意。

林淑完議員：

因為興南村那邊交通是比較複雜，還有現在在福樂那一個，交通都很複雜。所以我希望交通的問題，你們要特別的注意。

經濟發展代理處長李鴻明：

是。

林淑完議員：

好。

經濟發展代理處長李鴻明：

那興南段這個部分，因為目前還在規劃中，這個部分我們會特別，跟住都中心來交待，後續在施工階段，針對交通和鄰近的影響，要特別注意。感謝議員。

林淑完議員：

好，謝謝你。

經濟發展代理處長李鴻明：

好，謝謝。

翁縣長章梁：

議員，有關於社會住宅的部分，我想是社會大家關心的。當然現在在我們太保這個地方，在星巴克後面、包括在朴子、包括在您們民雄。基本上如果從中央的規劃，我們的社會住宅，還需要再蓋，現在我們大概都在思考整個社會住宅的佈置。所以現在大概在中埔那個山區的地方，我們也在尋找想辦法，看能不能找到一些土地，可以來蓋社會住宅。所以社會住宅現在目前為止，大概是民雄最早，已經在動了，已經有第一個動工。我想未來社會住宅的佈置，在嘉義縣來說，也是一個非常重要的重點。

林淑完議員：

好謝謝縣長用心，謝謝。我現在請建設處，處長好。民雄的 164 線和 36 線的道路改善工程，現在進度呢？

建設處長郭良江：

民雄 164 有兩個路段，一個新港到民雄、一個是…

林淑完議員：

新港。

建設處長郭良江：

新港到民雄這一段嘛？

林淑完議員：

對。

建設處長郭良江：

這個現在剩下一個島區，還沒有完成而已，我們是希望可能年底就會完成。

林淑完議員：

年底？

建設處長郭良江：

對。

林淑完議員：

那 36 線呢？

建設處長郭良江：

36 線？

林淑完議員：

對。

建設處長郭良江：

哪邊的 36 線？您是指哪邊的 36 線？

林淑完議員：

嘉 36 呀！

建設處長郭良江：

嘉 36 沒有在民雄喔！在鹿草那邊。

林淑完議員：

好，那就 164 線，鳳梨橋以東呢？

建設處長郭良江：

報告議員，我們現在陸續在爭取，164 鳳梨橋那邊，我們跟其

他單位，因為他也有都市計畫內。所以前瞻有跟公路局要，也有跟國土署要，我們也有編我們年度的養護計畫，所以他分很多次在用。後面那一段，我們可能會另外再爭取中央的計畫。因為這太長了，經費也有限。所以我們會分區，有國土署、有內政部、也有公路局去爭取。甚至我們有編年度計畫，因為那邊路況有在下陷。所以那也要從路基改善，不是只有鋪面而已啦！大致都改善的差不多，是後面那一段比較差一點，我們會再陸續爭取經費再改善。

林淑完議員：

還有 164 線中央的路樹。

建設處長郭良江：

您說鳳梨橋那邊？

林淑完議員：

對，真的很暗。

建設處長郭良江：

其實那條路您也知道是新闢的，我知邊那邊路樹，生長都很良好。生長良好，議員常常講說會遮住路燈。我們有協助公所，就是縣道的部分，二米半以下的我們會除草，可是二米半以上的影響路燈，我們會洽公所協調來處理。

林淑完議員：

不是，路樹比路燈還高，所以晚上都沒有看到。

建設處長郭良江：

就是路樹生的太茂密，遮住路燈嘛，這個我們會洽公所來處理。

林淑完議員：

你好像上個月，還是這個月，有清除一些路樹嘛？但是路樹上面的路燈，根本沒有看到。

建設處長郭良江：

我知道，所以說那邊的路樹生長的很好，影響到…

林淑完議員：

沒有辦法的解決方式。

建設處長郭良江：

您說這砍樹，就覺得…

林淑完議員：

沒有叫你砍啦！

建設處長郭良江：

就是要常常修剪，但是修剪這個東西，因為有時候修剪的經費比較龐大，因為他至少一定要吊車上去。機具會比較多一點。不是說地方除草這麼簡單。這個我們會洽公所，來會勘處理。

林淑完議員：

路樹這麼高，如果沒有解決，整條路都是暗的呀！

建設處長郭良江：

我們會跟公所，再去現地瞭解看看，看要如何處理？謝謝議員的關心，我知道您非常關心這邊的路樹。

翁縣長章梁：

我跟議員報告，實際上路樹，縣政府跟地方鄉鎮公所有分工。大概什麼狀況是縣政府處理？什麼狀況是公所處理？還有那條道路本身的性質，到底是縣道？還是什麼？當然議員在關心鳳梨橋那邊，確實那條路的路基不是很好，所以有時候開車的時候，會跳來跳去。因為那個地方是工業區，重車比較多，而且又可以到二高。現在他的土地如果按照建設處長在講，因為他涉及到都市計畫區內，跟都市計畫區外。所以要跟中央要經費的單位，會有所不同，所以基本上他們現在有在處理。當然民雄或是民雄到新港，過去像中正大學前面那一條路形，因為有慢車道、有分隔島、

然後中央又有一個分隔島，所以經常造成擦撞或車禍。那一條我們現在改善了，所以車禍或擦撞就減少。民雄到新港也是有這個問題，就是說他旁邊還是有慢車道、還有分隔島，有時候在轉彎的時候，經常會發生一些意外。那個地方有一個現象，就是說公車要在路中間停，這個過去也有這個現象。所以我們現在就在改變這個路形，讓他可以車禍減少，讓行車更單純一點，不要那麼複雜。所以現在民雄到新港那裡，前後都已經改了。他是分段施工，比較不會影響，那一條路那麼重要的交通量，所以應該是很快就會好。

林淑完議員：

好，謝謝縣長、謝謝處長。

建設處長郭良江：

謝謝議員。

林淑完議員：

工業區的道路，排水是哪個單位？民雄工業區的道路排水。

經濟發展代理處長李鴻明：

議員好。

林淑完議員：

那個頭橋工業區的道路，排水改善進度？

經濟發展代理處長李鴻明：

這個部分我們再跟服務中心這邊來確認一下。

林淑完議員：

目前還沒有？

經濟發展代理處長李鴻明：

這個工業區裡面的排水系統，應該由服務中心。工業區的服務中心，這邊來做統籌。這部分我們後續再跟他們瞭解一下，整個改善情況。

林淑完議員：

好，那再拜託你了。

經濟發展代理處長李鴻明：

好，謝謝議員。

林淑完議員：

我今天的質詢到這邊，謝謝。

主席張議長明達：

好，琬蓁。

詹琬蓁議員：

謝謝議長，首先先請教縣長。縣長想請教你，朴子水道頭，你有去過嗎？去過幾次？什麼時候去？

翁縣長章梁：

他們辦活動，我都會去。

詹琬蓁議員：

辦活動，你都會去喔？

翁縣長章梁：

對。

詹琬蓁議員：

那朴子水道頭是什麼樣？從你開始去，你瞭解，覺得那是什麼樣的地方？

翁縣長章梁：

那個地方是以前一些日式宿舍，後來文觀局有讓一些廠商進駐，進而去活化那個地方。

詹琬蓁議員：

我們花了多少錢，你知道嗎？

翁縣長章梁：

這細節，我不清楚。

詹琬蓁議員：

那你知道像這樣子的地方，例如說嘉義市有檜意森活村。

翁縣長章梁：

他的規模大很多啦！那時候我當農委會副主委的時候，我有去過。

詹琬蓁議員：

然後屏東還有勝利新村，對不對？

翁縣長章梁：

屏東有一個勝利新村，對，他是眷村。

詹琬蓁議員：

就類似這樣的…

翁縣長章梁：

勝利新村，我有請文觀局去看過，我叫她們要去看看，他們怎麼活化的？

詹琬蓁議員：

好，縣長請坐。局長，那妳有到屏東去參觀過嗎？

文化觀光局長徐佩鈴：

我有去過勝利新村，但是其實我沒有走那麼多。但是我的同仁去參訪的時候，我們是知道他們的背景，而且跟屏東文觀局有聊過，相關的營運狀況。

詹琬蓁議員：

那妳針對我們朴子水道頭，有什麼看法？

文化觀光局長徐佩鈴：

跟議員報告，就是議員手上有我們大事紀，我們整理的嘛。那其實水道頭文創園的話，他在 105 年跟 106 年的時候，是觀光局補助了 4,000 萬、跟 1,800 萬去做整修。之後從 109 年到 110 年這段期間，慢慢整修好了之後，就有一些店家進入。但是不是那

麼多，到現在為止是 8 家。那這 8 家的契約，是到明年的 3 月。這期間從 109 年到 112 年，都有文化部補助的文創產業發展計畫。所以這個部分，我們就拿來做水道頭相關的營運，也成立一個營運中心。讓在地跟年輕人，在那邊成立一個辦公室，跟店家一起，輔導做文創的工作。從今年開始，我們就在做一個保溫計畫，希望藉由一個保溫計畫，這個廠商也能負責，水道頭文創園區打掃、維護，還有辦市集。在前兩年其實是以縣籌款編的，市集和專案中心為主。今年我們就把他合併，經費降下來，我們希望就有一個專管的廠商來處理，水道頭文創園區的維管、和市集的活動。至於那 8 個店家，現在還是在的。

詹琬蓁議員：

那這 8 個店家，妳有沒有推薦大家可以去的，妳比較熟悉哪一家？

文化觀光局長徐佩鈴：

比如說現在在網路上很紅的庭口金工，他負責打造金屬的，而且他裡面有賣餐。其實他不管在 IG，還是 YouTube，或是平常來客數，其實人數是最多的，而且反映是最好。另外還有一個動物方城市，他就是做一些小餅乾，他平常也有跟長庚醫院在合作。其實目前看起來是，這兩家營運狀況比較好。至於其他的，也有新住民協會，在那邊租賃辦公室，做一些教室之類的。還有一些在地餐飲業，還有翌莎咖啡。那翌莎咖啡其實他很有名的是，他曾經得過獎，在嘉義非常有名的咖啡。以上大概就是那些店舖的狀況。

詹琬蓁議員：

好，（來看一下，第一張照片）這個就是水道頭的文創聚落大事紀，他花了大概多少錢？就是從 104 年開始就 1,500 萬，然後第二年 105 年 4,000 萬，106 年 1,800 萬。要了這些經費 107 年預計

要修建 10 棟，所以第一期完成了 8 棟。他是依文創法下去招募，一些文創的品牌進駐。然後 109 年第二期又完成 1 棟，110 年完成 1 棟，所以 10 棟就都完成了。那他營運的話，就從 111 年開始營運。像剛剛說的 111 年和…，111 年好像是文化部，對不對？

文化觀光局長徐佩鈴：

對。

詹琬蓁議員：

文化部下去做…

文化觀光局長徐佩鈴：

文化部補助經費。

詹琬蓁議員：

文化部補助經費，然後 112 年和 113 年就是用縣款，所以加起來應該差不多 112 年 600 多萬，113 年整合之後就變成 600 萬，是不是？

文化觀光局長徐佩鈴：

是。

詹琬蓁議員：

局長，妳還記得 6 月份的時候，我有傳照片給妳。其實那時候我先找環保局，因為那個園區就是都沒有整理，有一些落果芒果，可能就是果蠅都非常的多。後來傳給妳之後，後來廠商有去整理了，就是 6 月份的時候。我想請教妳朴子水道頭，他們休息的時間，是什麼時候？

文化觀光局長徐佩鈴：

大部分我們都有廠商進駐在那邊，如果真的要休息…

詹琬蓁議員：

沒有，我是說那個園區。

文化觀光局長徐佩鈴：

應該是星期一。

詹琬蓁議員：

星期一。

文化觀光局長徐佩鈴：

對。

詹琬蓁議員：

他是星期一跟星期二，其他的時間是有營業的。那一跟二當然看店家彈性，他們想要營業，當然也是可以。（下一張）妳看這是廠商傳給…，說我們在 10 月 23 日要進行環境整理，修剪草皮、然後灌木的修剪。局長，星期一、二休息，店家大家都休息，妳們不整理。妳在人家營業時間的時候，在那邊除草，妳覺得民眾去，是什麼感覺？

文化觀光局長徐佩鈴：

這個事情，我大概瞭解過，我也責成廠商，請他們改進。廠商的回覆原因是說，因為工人的時間不好約，他們也知道自己這樣是不好的，所以下次會改進。

詹琬蓁議員：

妳什麼時候跟他說的？

文化觀光局長徐佩鈴：

上次在做那個…

詹琬蓁議員：

對呀！妳什麼時候跟他說的？

文化觀光局長徐佩鈴：

我有交待課長跟廠商說，因為…

詹琬蓁議員：

妳印象中大概是什麼時候的事情？

文化觀光局長徐佩鈴：

上個月前，月初的時候吧！

詹琬蓁議員：

上個月月初？

文化觀光局長徐佩鈴：

對。

詹琬蓁議員：

剛剛那一張 10 月 23 日，妳說的話他們都沒有在聽。

文化觀光局長徐佩鈴：

不好意思，這個部分我們還會再改進。

詹琬蓁議員：

我們一年花 600 萬，一年 600 萬給這個廠商，600 萬喔！剛說 10 月 23 日整理，我跟妳說右邊這是我親自去拍的照片。妳覺得草都長出來，有修剪嗎？我 10 月 29 日去的。（下一張）灌木修剪，妳看從左邊這一個好了，他地上草皮有修剪喔？請問一下，這走得過去嗎？

文化觀光局長徐佩鈴：

的確這草真的是有點高，也會有安全的疑慮。

詹琬蓁議員：

這 10 月 29 日我自己親自去拍的，這一張看右邊這裡，都是落葉都沒有整理。

文化觀光局長徐佩鈴：

好，我們會再嚴加督導，謝謝議員。

詹琬蓁議員：

（再下一張）燈還壞掉，還不是只有一盞喔！壞掉沒有修，所以我有跟妳們要明細。（下一張）我想說我們 600 萬到底是怎麼花的？一年 600 萬喔！來，光第一個人事費用，園區的辦公室，一定要駐點人員，一年 42 萬。然後有清潔人員一名喔！36 萬，36

萬表示他一年有 3 萬元嘛？然後駐點人員還有加班費，還有獎金、還有 12 萬。所以表示這個駐點人員在那邊，加起來可以領 4 萬多元，他一年可以領 4 萬多，還包括有勞、健保。最後下面園區植栽的修剪，一年 12 個月還編了將近 30 萬。縣長，你覺得我剛才這樣子講，我們錢花的有道理嗎？

翁縣長章梁：

謝謝議員，我想文觀局要加強督導，好不好？

文化觀光局長徐佩鈴：

好。

翁縣長章梁：

因為都有相關的經費支出，也有相關的人員。

詹琬蓁議員：

600 萬，一個月 50 萬。然後讓店家一直抱怨，廠商講沒有聽。第一個連絡不到人，駐點人員沒有。我跟妳說，我去的時候也沒有。然後清潔，剛剛局長有說了，他說清潔人員不好找，還要配合清潔人員時間。我們清潔人員一個月給他 3 萬元，什麼清潔人員不好找？不然不就沒有請人？修剪的一年 30 萬、29 萬不好請人？

翁縣長章梁：

因為都有相關的支出，包括有固定的人。所以文觀局要去檢討一下，整個景觀的維護，好不好？

詹琬蓁議員：

這不是很扯嗎？然後店家會到我這邊，妳不覺得很神奇嗎？因為他覺得反映都沒有用。可能局長妳也很少去、科長也很少去。過去的市集活動是每個月辦一次，現在大概就兩個月一次，或三個月一次。有呀！妳節省經費嘛，少個 30 萬還是多少？那為什麼活動少那麼多？縣長，未來你對這個地方，到底有什麼想法？你

有什麼樣的方向？因為之前都是用在地的團隊下去經營的，這一次用的是台中的。

翁縣長章梁：

現在這樣子…

詹琬蓁議員：

然後人家和他們連絡，他們還說我們一趟從台中下去，你們要等我一下。

翁縣長章梁：

上一次他們有跟我報告，也在講說這邊整個委外的可能性有多高？我是跟他講說，如果你委外，裡面有一些旅館的設置，或是民宿。那你現在又變成是一個市集，那這個市集和民宿有沒有衝突？因為有的人在那邊住民宿是要休息的，然後外面有一大堆人，在那邊逛來逛去。大概有請他們去做研究。

詹琬蓁議員：

那你的想法呢？

翁縣長章梁：

他們現在有在想說整個要委外，我說你們再去把他考慮清楚。委外到底做得起來？還是做不起來？整個那個地方的經濟收入，委外的話會不會有廠商願意來？那你們要去想到一個方向，那委外才可能成功。因為人家不可能，委外來這邊賠錢呀！那到底定位在哪裡？所以有在思考，好不好？

詹琬蓁議員：

那我希望縣長，你也要有立場喔！其實局長是外縣市來的，我覺得她對我們在地，比較沒有情感。

翁縣長章梁：

沒有啦！公務人員做…

詹琬蓁議員：

因為我跟你說，有的他們拍拍屁股就走了喔！像經發處長也是，他是台中來的呀！說走就走了。

翁縣長章梁：

經發處長也做很多事情。

詹琬蓁議員：

其實我很怕，我今天問一問，文觀局長回去後，又跟林佳龍去外交部了。

翁縣長章梁：

不會啦！您沒有給她那麼大的壓力，她不敢走啦！

詹琬蓁議員：

沒有，要看誰給誰壓力。好，所以縣長我要再跟你講一下，我們各個店家，當初要進去水道頭文創園區，你知道我們花了這麼多錢，廠商要進駐，一定會經過一定的篩選。剛剛局長也有說了，可能怎麼樣進去，他們是怎麼樣的。他們有一定的，其實他們進去都很困難，因為最多只有十棟嘛！對不對，只有十家可以？那他們其實一進去，第一個，一個月租金也好幾萬，進去有一些設備，他是他們廠商自己要維修。不是說他們想要設計怎麼樣，我們文觀局就幫他們整理成他們想要的。他們還是要自己花錢去整修一些漏水，或是他們想要而不夠完善的地方。可是你今天如果覺得說，我懶得去管理了，我直接 OT 出去，然後就找一個外地，隨便的廠商來，然後就說你們看看下去經營。

翁縣長章梁：

OT 出去…

詹琬蓁議員：

我覺得你要想清楚。

翁縣長章梁：

我知道。

詹琬蓁議員：

那些店家怎麼辦？因為第一個，你委外經營之後，他一定有他的經營的壓力，他要賺錢嘛。對嗎？那這些廠商怎麼辦？

翁縣長章梁：

所以那天在討論的時候，實際上我也講到委外的話，廠商的租金一定會提高。

詹琬蓁議員：

當然呀！

翁縣長章梁：

所以我說整個整體性要做好好的想像，就是你要創造一種商業思維模式，讓大家都可以賺到錢，那才有可能成功。那比如現在那個地方的庭口金工，我特別有去看過，他就做得很成功。他現在在雲林縣也要開分店，因為…

詹琬蓁議員：

既然說那邊是 OK 的，就覺得那邊還不錯，我希望不要很草率，就把他 OT 出去，好像這樣我們就不用管了，就直接讓人家去做。

翁縣長章梁：

不會啦！

詹琬蓁議員：

我覺得他們這些年，跟著文觀局在一起，用這筆經費在做的時候，我覺得對於廠商會有一點不公平。畢竟他們從一開始進駐，到現在其實也有情感。覺得好不容易可能比較穩定下來了，你們又有一個變化。第一個你們也要和他們商量嘛！

翁縣長章梁：

有，這過程一定會。

詹琬蓁議員：

你說有，但是店家說沒有。

翁縣長章梁：

我想現在只是一個想法，但那天在討論的時候…

詹琬蓁議員：

縣長他們三月就到期了，剛剛局長說三月就到期了。

翁縣長章梁：

我跟他們提出很多挑戰，還沒有來跟我…

詹琬蓁議員：

三月份租金就到期，你們就說到期了，我們不租給你們了。

翁縣長章梁：

因為我提出很多挑戰，叫他們再去想，還沒有來跟我報告，好不好？目前為止還沒有結論。

詹琬蓁議員：

好縣長你想清楚，或許你可以找那些店家來討論看看。謝謝縣長。接下來我想要請問一下人事處長，請教妳我們縣政府，都幾點開門？幾點關門？

人事處長陳怡秀：

開門？

詹琬蓁議員：

對。

人事處長陳怡秀：

我們有正常的上下班時間，正常來講我們有彈性上班一個小時，原則上是八點到九點，下班就是五點到六點，這個彈性時間。

詹琬蓁議員：

我們縣政府會關門嗎？

人事處長陳怡秀：

門設的管理不在我這邊。

詹琬蓁議員：

行政處，我們縣政府會關門嗎？

行政處處長邱美切：

議員好，我們辦公大樓的部分，我們大門是都有保全，側門的部分是七點。

詹琬蓁議員：

早上七點？

行政處處長邱美切：

晚上七點會關門，側門。

詹琬蓁議員：

好。

行政處處長邱美切：

議員謝謝。

詹琬蓁議員：

兩位處長請坐，謝謝。文觀局長，妳知道縣長的約法三章嗎？

文化觀光局長徐佩鈴：

我知道要我們不貪瀆…

詹琬蓁議員：

哪三章？

文化觀光局長徐佩鈴：

好好對待同仁，然後基本上…，最重要是不准貪瀆。

詹琬蓁議員：

最重要不准貪污。

文化觀光局長徐佩鈴：

對。

詹琬蓁議員：

哪三章，妳忘了？縣長，你的約法三章，複習一下。

翁縣長章梁：

堅持清廉、不貪污；堅守工作崗位；相信團結、嘉義轉型一定會成功。

詹琬蓁議員：

好，謝謝縣長。妳看縣長有記得喔！我這一次出國，其實出國考察，每個局處都有提供。我稍微看了一下，我們文觀局的，局長，妳今年出國去哪幾個地方？

文化觀光局長徐佩鈴：

報告議員，出國旅展去日本跟新加坡。

詹琬蓁議員：

（照片第一張）這個是去新加坡的。

文化觀光局長徐佩鈴：

是。

詹琬蓁議員：

花費大概就是 316,274 元，然後就是交通費，然後是生活的日支，就是依我們一般出差，可以申請的經費。然後禮品、交際、雜費跟保險費。（下一張）我要的明細，大家知道昨天要了好久。局長，我想請教妳，左邊住宿費妳算出來 9,056 元，為什麼上面大家每個都 6,000 元？

文化觀光局長徐佩鈴：

他是說 9,000 元是最高的上限，跟議員報告，我們出國的經費就是，他有一個固定的額度，其實我們沒有報到最上限，最上限是可以到 9,000 元。我們同仁透過觀光協會去訂…

詹琬蓁議員：

住的一晚就是 6,000 元。

文化觀光局長徐佩鈴：

我們所有跟觀光協會出去，都是這個價錢。

詹琬蓁議員：

所以剛剛右邊總計 316,274 元，跟剛剛是一樣的，所以新加坡這邊是 OK 的。（下一張）其實為什麼我會跟妳要，出國差旅費的明細？是因為我發現說，奇怪妳們去日本旅展，為什麼是分二批的人員回來？有分第一批和第二批，局長請說明。

文化觀光局長徐佩鈴：

跟議員報告，本來我們在旅展的時候，他是 7 天嘛，跟觀光協會的計畫也是 7 天。後來因為有台商的相關協會，必須來嘉義。所以我們同仁必須要接待，然後安排相關的行程，讓更多的人來嘉義。所以這個部分我跟同仁討論過，是不是 28 日他們先回來？其中有一個同仁，他跟我一樣的時間回來，28 日下午嘛。因為我跟台商觀光協會那一邊連繫，及後續的拜會，所以我就改到 30 日的票。那位同仁就把 9 月 28 日改到上午，跟科長一起回來。所以才有改票差異的狀況，然後因為我也留兩天…

詹琬蓁議員：

等一下，剛剛那一張畫面，再給我一下。妳說妳們原本申請幾天？原本申請出國幾天？

文化觀光局長徐佩鈴：

就是 24 日到 28 日。

詹琬蓁議員：

原本申請是 24-28 日？

文化觀光局長徐佩鈴：

但是這計畫一開始，就是到 30 日的。

詹琬蓁議員：

妳們當初申請的時候，申請…。因為妳們現在都用電子申請嘛？妳們幾個原本是申請幾號到幾號？

文化觀光局長徐佩鈴：

這個我都是請我的秘書幫我處理的，後來我有改過的時候，我有報請縣府核准，另外這件事情，我也有跟縣長報告。

詹琬蓁議員：

妳什麼時候改的？

文化觀光局長徐佩鈴：

我要瞭解一下，因為這個差勤是由我同仁幫我處理的。

詹琬蓁議員：

現在調資料。

文化觀光局長徐佩鈴：

好。

詹琬蓁議員：

然後傳給人事處長，因為我知道妳們是屬府外局，不歸人事處下去管理的。所以我要知道第一個，妳們到底第一批申請是什麼時候？然後妳延長嘛？（下一張）這個經費妳們提供了，妳們說是 303,401 元。然後一樣是交通費、生活日支、保險費，然後旅展推廣翻譯的人員、禮品、交際跟雜費。

文化觀光局長徐佩鈴：

是。

詹琬蓁議員：

來看一下金額 303,401 元，（下一張）妳提供給我的資料，妳們出差的日期是 9 月 24 日到 9 月 30 日。因為業務所需，其中 3 個人提早回國。

文化觀光局長徐佩鈴：

對。

詹琬蓁議員：

表示說妳們原本申請的，剛剛局長說，自己多留兩天嘛。

文化觀光局長徐佩鈴：

是。

詹琬蓁議員：

那多留兩天妳還是一樣申請了，住宿費、膳食、零用錢，對不對？

文化觀光局長徐佩鈴：

是。

詹琬蓁議員：

最後的總結 290,201 元，跟剛剛 303,401 元的金額不一樣。

文化觀光局長徐佩鈴：

跟議員報告，這個是關於交際和車子的費用，因為這個部分還在跑核銷的過程之中，還沒有出來。所以我請同仁那一塊，就先不要呈現，因為這部分都沒有人領這部分。所以這交際費這個部分一萬多元，都還在跑核銷的程序之中。

詹琬蓁議員：

所以局長，我再請教妳，妳當初申請到底是 9 月 24 日到 9 月 30 日，全部的人都是這樣子，然後他們提早回來？還是妳們原本是 9 月 24 日到 28 日，然後 29 日、30 日是妳延長？

文化觀光局長徐佩鈴：

一開始來的計畫是 30 日，後來因為接到任務，所以我們就打算提早回來。

詹琬蓁議員：

什麼時候打算？

文化觀光局長徐佩鈴：

因為這個部分，我的假的部分不是我處理，都是同仁幫我處理的，所以我真的不太知道。那這個之間，其實我跟科長來回溝通好幾次。

詹琬蓁議員：

這個計畫，妳要出國，妳什麼時候出國，妳應該原本就有打算了。

文化觀光局長徐佩鈴：

7 天，就是 7 天。

詹琬蓁議員：

每個人都是？

文化觀光局長徐佩鈴：

對。

詹琬蓁議員：

全部妳們原本都是…

文化觀光局長徐佩鈴：

跟新加坡一樣，是的。

詹琬蓁議員：

那訂好，為什麼？（剛剛費用再一次）妳剛剛說來回機票，因業務需要改票，所以其中兩個人新增機票票款。局長，妳剛才說妳們原本申請是 9 月 24 日到 9 月 30 日。然後有三個人提早回國，我請教妳，三個人提早回國，不是後面這三個人嗎？票價不是應該後面三個人改？為什麼是改妳和另外一個？

文化觀光局長徐佩鈴：

我跟議員說明一下，本來是說好是 30 日回來，後來有收到任務的時候，就改 28 日。所以那時候，最後是科長跟同仁去訂，訂 28 日。然後科長和同仁兩位是訂 28 日早上，我跟另外一位同仁是訂，28 日下午的時間。後來因為觀光協會連絡，他們希望局長能在那邊，跟在地的業者多做交流，所以我就多了兩天。我跟科長說：可不可以幫我改票？科長說：可以，後來我們問會計主任說，那改票衍伸的費用，我們要部分自費？還是全部自費，這個部分？然後會計主任就說，如果改票的話，在改票價差的部分是可以核

銷。但是手續費的部分，必需由我們改票的人自行承擔。所以就會這樣子，造成改票的差距。這個部分我們都是按照，會計的規定來做核銷的。

詹琬蓁議員：

我這邊請妳們再提供資料，因為這整個都是電腦陳核的，我相信都有電腦的時間，這個大概應該也沒有辦法騙人吧？然後把整個資料的時間提供給我。

文化觀光局長徐佩鈴：

好。

詹琬蓁議員：

局長，再請教妳，妳有沒有帶朋友去？還是帶家人去？

文化觀光局長徐佩鈴：

跟議員報告…

詹琬蓁議員：

我實話喔！

文化觀光局長徐佩鈴：

跟議員報告，我跟女兒有在新加坡會面。因為她從…

詹琬蓁議員：

日本有沒有帶人去？

文化觀光局長徐佩鈴：

也是跟她在那邊會面的，我沒有帶人去。

詹琬蓁議員：

那她有沒有跟妳一起住？

文化觀光局長徐佩鈴：

她有，因為晚上跟我聊天聊的晚一點，因為我跟女兒已經一年多沒有見面了，所以她從國外飛回來，跟我在那邊見面。然後聊天聊晚了，她會住那邊，就這樣子。但是我的房間，都是按照

規定去做核銷，我並沒有增加公務預算的費用。

詹琬蓁議員：

好，妳報告一下，應該也有照片什麼的，妳最後兩天在做什麼？

文化觀光局長徐佩鈴：

好，我一定會報告。

詹琬蓁議員：

縣長，請教你，因公務外出，如果有特殊的情形，什麼樣特殊的情形，才可以延後回國？

翁縣長章梁：

我想是這樣子，不管是什麼樣的特殊情形延後回國，就一切按照相關的規定去處理。我想應該是這樣子吧？

詹琬蓁議員：

好，經費，我剛才有說，堅持清廉，不貪污喔！為什麼我會問這個？政風處給我查，所有的明細，我都要知道。請政風處調查。

政風處長郭建毅：

剛剛文觀局…

詹琬蓁議員：

這個不對，文觀局這兩次出國的行程。

政風處長郭建毅：

好。

詹琬蓁議員：

第一個，我不知道新加坡女兒也有去，我也不知道日本女兒也有去，她剛才自己講的。調查一下，好不好？

政風處長郭建毅：

好。

詹琬蓁議員：

再提供資料給我。縣長，其實關於出國這個，有很多的問題，其實我不知道經費是怎麼核銷？其實應該都有制式的，我還有很多沒有問。只是今天就針對文觀局這一個，因為第一個，過去我記得，文觀局長沒有出國那麼多次。徐佩鈴局長來了以後，她就一直出國，我不知道出國什麼。會期的時候，時常局長不在。文觀局長，妳明年又安排要去哪裡了？

文化觀光局長徐佩鈴：

跟議員報告，從疫後我們就恢復出國辦旅展，每年會兩次。

詹琬蓁議員：

明年要去哪裡？

文化觀光局長徐佩鈴：

明年應該是新加坡，還是韓國、日本，我忘記了。但是我們有送，相關的計畫書來。

翁縣長章梁：

我跟議員報告，實際上除了她們固定的一些旅展以外，一般過去文觀局都會去。實際上去年我大概有鼓勵，嘉義縣政府的局處，應該要出國去學習，回來要報告。包括到底嘉義，因為你們出國以後學的，可能有什麼樣的思考和轉變。所以這一部分目前為止說實在的，上一次我們看到教育處其他單位都有出去，帶老師、帶什麼，所以我是鼓勵他們出國去學。

詹琬蓁議員：

看情況，這個是旅展。

翁縣長章梁：

旅展他們已經參加好幾年，我想應該是從以前的縣長到現在，他們就固定的一個旅展。

詹琬蓁議員：

對，我的意思是說，旅展應該幾天就回來了嘛！縣長，像你的行程也很緊湊呀！去沖繩推銷完就趕快回來了，然後去日本賣個鳳梨，就趕快又回來了，你不是這樣子嗎？

翁縣長章梁：

我那個是鐵人行程。

詹琬蓁議員：

對呀！這旅遊行程。好，就請政風調查，我希望在專案小組會議之前，提供資料給我，好不好？好，局長，再麻煩妳，因為妳們是府外局，就是跟人事這邊，還有關於經費核銷，其實妳們都是自己獨立的。今天早上我在要資料的時候，我想說奇怪局長自己要出去，都自己准的，經費也都自己批。我就覺得好奇怪，所以資料提供為什麼要請縣府這邊的政風，你們再瞭解一下。好像府外局處，我們都管不到，這樣子要再嚴謹一點。好，局長請坐，謝謝。接下來我還要跟大家探討一個，其實我在處理服務案件，我都會站在雙方的立場，想說到底為什麼會發生的事情？看怎麼樣可以去做圓滿的解決。我覺得民意代表就是，我們幫民眾跟政府之間做溝通的橋樑。我這邊遇到服務案件，我很少去問警察局，說到底是什麼情形？私下瞭解以後，得到的答覆不是很滿意。所以我覺得有必要，我覺得這是一個很大的問題，有需要公開讓大家去瞭解。首先先來看第一張照片考考大家，這一條路假設這兩台都是機車。縣長，你看一下喔，我先請局長和交通隊長到前面來。這兩個是機車，兩個都是直直的來，因為我這樣子拍，沒有辦法兩個都直直的騎，請教大家都是直直的，本來是紅色的騎比較快在前面，後來藍色跟著後面一直過來，可是他們是平行的，藍色超過紅色了。來，這樣子有沒有違規？你們覺得有違規的舉手、沒有違規的舉手。你覺得剛剛兩台機車在這直線道直走，然後我右邊藍色的在右側嘛，紅色是在中線嘛。藍色騎的比紅色

的還快，有沒有違規？機車喔！沒有違規的舉手，你們覺得沒有違規的舉手，全部都回答，縣長也要回答。沒有違規的舉手。我這樣子直直騎呀！藍的騎的比紅的還快了，這樣子有沒有違規？沒有違規的舉手，有違規的舉手，都沒有舉的是怎麼樣？局長，你剛才舉哪一個？

警察局長李權哲：

舉有違規。

詹琬蓁議員：

有違規。來交通隊長呢？你們倆個都覺得有違規？縣長你覺得呢？

翁縣長章梁：

實際上我很難判斷，因為第一個到底違規是哪一個部分？比如他超越他，這樣算不算違規？還是他的時速有限制？

詹琬蓁議員：

沒有，只是超越他。他這樣子騎，本來紅的在前面，他們同一個車道…

翁縣長章梁：

他不能超車？

詹琬蓁議員：

他從右邊慢慢騎，就騎的比他快，這樣子有沒有違規？有沒有誰違規？

翁縣長章梁：

那就是不能超車是不是？

詹琬蓁議員：

我不知道，就問你呀！

翁縣長章梁：

實際上我…

詹琬蓁議員：

就用我們常理判斷呀！

翁縣長章梁：

我沒有辦法判斷。

詹琬蓁議員：

你沒有考駕照嗎？

翁縣長章梁：

我沒有考到這一條。

詹琬蓁議員：

好。

警察局長李權哲：

議員，可不可以我來答覆？

詹琬蓁議員：

好呀！局長說他要答覆。

警察局長李權哲：

我們道路交通管理處罰條例第 47 條第 1 項第 3 款，道路交通管理處罰條例第 47 條第 1 款他是規定，同一道路的行向，如果從右邊超車，當然就違反這一個規定。剛好議座關心這一個議題裡面，因為這樣子發生交通事故，所以車鑑會跟交通部公路局，他有就這個部分，同一個車道因為是機車，機車他如果說兩個因為，從路幅去做分析。因為議座所關心的這一個問題，因為他的車道是 3.6 公尺，從這個實務上他們去做判斷，就是說這兩部機車，原則上是可以同時行駛，只要保持相當的距離就可以。所以說他如果從右邊去做超車，但是他超車的路幅沒有保持適當的距離，這樣從右邊的話，大概會有 47 條第 1 項第 3 款的問題。

詹琬蓁議員：

如果他有保持距離，他又直接這樣子過去…

警察局長李權哲：

那議座您所關心的問題…

詹琬蓁議員：

局長你答覆我，如果今天兩台摩托車這樣子，我藍色的往前直走，變成說本來紅的在前嘛，藍的往前之後，這樣子藍的會不會被檢舉違規？

警察局長李權哲：

目前實務上其實因為一般大概都是，從交通事故發生之後，我們才去做判斷。實務上…

詹琬蓁議員：

現在如果有人檢舉，機車保持距離。

警察局長李權哲：

目前我們接到最近的一個看法，原來我們大概都是依照，交通安全規則 94 條第 1 項，還有道路交通處罰條例 47 條第 1 項第 3 款，還有交通部他也有在 98 年、101 年跟 113 年，分別有就這個部分去做解釋。就是說同向車輛的部分，後車跟前車要保持適當的距離，在他的兩邊也要有適當的距離。所以原則上像這個案例，我們同仁大概因為這個部分，交通部跟現有的法條，因為他有非常明確。所以我們同仁才會去衍引這個部分。至於道路的寬幅這個部分，因為交通部在這個部分沒有解釋，所以我們同仁雖然就這一個車輛，發生事故這一個部分，他的間隔很大…

詹琬蓁議員：

沒關係，局長，來幫我看下一張照片，我會問這個原因是因為，剛同樣的照片，現在有 A、B 兩台機車，B 紅色原本騎在前面，結果他快到路口的時候，有點往左又忽然往右。結果這個藍色他是比較後面的，他就騎，騎上來，又騎的比較快一點。因為他覺得紅色好像有偏左了，他就直接要超過他，結果快到路口的時候，

紅色忽然往右，結果藍色就撞上他了。藍色會撞上他，兩個會撞在一起，表示藍色還沒超過他嘛？才會撞在一起。他擋在他前面，才會撞在一起。

警察局長李權哲：

議座，我給您答覆。

詹琬蓁議員：

這個是我處理的服務案件，因為發生這樣的交通事故以後，大家知道都會去拿初判表。因為你有爭議的時候，都會申請初判表。你發生事故，會請交通隊那邊做圖，去做初判表。（下一張）左邊是縣警局的初判表，就是 A、B 車剛剛藍色的在靠外的，然後紅色是忽然轉彎的那一個。我們縣警局的初判表，他覺得說是這個藍色在外側的，因為你從他的右邊超車，所以你肇責導致人家受傷，所以他就覺得說是他違規。就是藍色這一個，我在外面，我一直走的違規。然後紅色這一個 B 機車，他忽然彎過來，他沒有錯，因為你本來就要注意前車的動態。局長，我請教你，我們開車、騎車，最擔心遇到什麼事情？

警察局長李權哲：

當然是最怕發生交通事故呀！

詹琬蓁議員：

我先依我自己，第一個我自己在開車、騎車，最怕發生第一個，嘉義老人多、狗多，所以我很擔心老人家騎車，忽然彎、或是走出來沒有在看、或是狗狗忽然衝出來、或是在路上賴著不走。我還要叭牠，牠才要走，我們嘉義就是這樣子。還是就是三寶吧！就是你忽然要彎，都沒有在注意的嘛！會有這樣的情形發生嘛，對不對？

警察局長李權哲：

對。

詹琬蓁議員：

如果今天依照你剛剛所說的，交通部很多的指示都說，前後車要保持距離，而且後車要注意前車。你們當初判的就是，他後車要超車嘛？他沒有注意前方的動態嘛！像突然偏過來的那樣，我撞上去，又是我不對。

警察局長李權哲：

議員您所提到的…

詹琬蓁議員：

你們剛剛判的，來。

警察局長李權哲：

議座，可不可以跟您報告一下？

詹琬蓁議員：

（剛剛照片，再下一）

警察局長李權哲：

那個我知道。

詹琬蓁議員：

你們就是這樣子判的嘛？

警察局長李權哲：

對。

詹琬蓁議員：

我跟你說，我現在手上的資料，都是你們給我的。都是你們提供給我的，不是我自己有的。還畫螢光筆給我，就說我們這個表格，是依照道路交通事故處理辦法第 10 條研判分析，不是可供保險業者，做為當事人理賠的完全依據。對於肇責原因，如果有異議，仍然應該依公路法第 67 條，車輛行車事故鑑定委員會的結果，或法院的判決，為最後的確定。右邊結果，我這件處理的時候。縣長，剛剛 A、B 車一個有肇責，一個完全沒有肇責。去到

調解會要處理的時候，你們判斷有肇責的那一個，他要賠人家錢。可是對方就覺得說，我沒有肇責，我說多少金額，你就是要賠給我，然後就這樣不成立。一個說要八十萬，兩個都是小擦傷而已。就是因為你們的判斷零，他的精神慰問金幾十萬、幾十萬這樣子。最後開了三十萬，調解不成立。因為他覺得 100%肇責這一個，我要賠給你三十萬，你不要嘛！所以才送法院嘛！右邊這一個，看一下，他們送法院後，檢察官覺得怪怪的，檢察官說這個要送鑑定喔！因為筆錄、跟事故圖、以及初判表兜不攏就對了，所以他覺得要送行車事故鑑定委員會。行車事故鑑定委員會判斷起來，來，看一下第五點的綜合前述，他說肇事前兩車行駛在不同的動線上，如果兩車都依照遵行的方向，就是你如果都直直的騎，根本不會有衝突點。就是兩車根本就不會碰撞，所以他們有看了監視器的畫面跟經過，所以覺得是 B 車，你忽然改變了行徑方向，你們判斷沒有肇責的，忽然改變行徑方向，才會造成兩車之間路線的衝突。所以本事故是因為 B 機車，由東往西行駛，行經肇事的地點沒有注意右邊，跟 A 車保持安全距離，就往右，改變了方向，才會發生肇事的。所以鑑定的結果，最下面 B 車因為他沒有注意，兩車併行的安全距離，往右偏行不當為肇事原因，那 A 車就沒有肇事原因。翻盤，局長我會覺得說，初判表很重要的原因，雖然你們說只是民眾需要來跟我們申請，我們提供也不能做任何的依據，還是要依據行車事故鑑定委員會，或是在法院再做判決。可是你們有沒有想過，一般我們開始，保險公司要談的時候，也會先看這個，也會依這個為依據呀！你們很死的，都是用法條，下去做處理。可是總會有我說的，忽然怎麼樣，不可能前車蛇行，後面的車子都在等他，到底要彎哪裡？我覺得這是有開車、有騎車的人，基本的常識。（下一張）剛剛你們傳給我，螢光筆還是你們畫的喔！說你們是依照這個下去，做分析研判的。（下一張）我

就查了道路事故處罰條例的第 10 條，你們竟然是依照那個下去分析做研判的。警察機關對於道路事故的現場，應該要加以勘查、搜證、詢問然後分析，事故的地點、或是還是地上有什麼痕跡、散落物。第三點，駕駛人的身心狀況、人、車損傷的痕跡程度、附著物的狀況。第四個，事故當事人，車輛位置跟形態。第五個，事故過程中的人、車動態，跟各個關係的地點。第六個，監視器、行車資料等這些設備，下去做判別。（下一張）縣警局，我提出這一個，傳了超多法令給我。局長，你還記得，你們很堅持我們就是依照法規，議員，我們沒有錯。你也說明、隊長也說明、副隊長也說明，我們沒有錯。這個已經送法院，讓法院判別，而且他們已經送再議了。行車事故鑑定、法院，因為兩個判別不一樣，再議再重新審議一次。你送給我的資料裡面，我有詳細看。（下一張）這張是你傳給我的，上面螢光筆是你們畫的。是你們去看說，同一車道行駛的車輛，人應遵守交通安全規則第 94 條第 1 項，前後車行車秩序的規定，以維交通安全。你們說前車和後車要保持距離，你後車就不能超車怎麼樣，你就是要隨時注意前車，所以前車有優先路權。這是你們跟我講的，表示 B 車有優先路權，所以是 A 車不對，可是你們都沒有看到下一個。至如事務上倘若發生「左側右轉彎車跟右側直行車發生碰撞」的肇事判定，考量交通事故發生原因，有時候並不是單一因素。除了按照法規的規範判例以外，也要參考事故現場他的道路幾何條件、道路現場環境、交通狀況、駕駛行為及具體情節等，相關的情形下去做判斷。所以肇事的認定是要考量，你兩車進入路口前，你的相對的狀態、車速等等互動的情形。局長這是你們傳給我的資料喔！你們看黃色，沒有看下面那一段，我看到了。你們不能依照你們的判定，然後就說我們就是對的。那為什麼到行車事故鑑定委員會不對呢？再下來就再議了嘛？昨天隊長打給我，議員我們收到資料

了，還是一樣行車事故鑑定委員會，他們是對的，維持原判。那他們有說了怎麼樣，以後我們會注意。（下一張）先看右邊覆議的結果，他一樣再重新審議，一樣 B 車你忽然偏右，你行徑無號誌路口，有車道中間向右偏行，沒有注意到右車來車的距離，為肇事的原因。第二個 A 車一樣沒有肇事原因。左邊黃色的也一樣是，你們畫給我的，這相片都是你們給我的。你有說因為要怎麼樣，沒有單一因素，要車寬、路寬。而且我跟你說，行車事故鑑定委員會真的是超用心的。上面你看第四點和第五點，他們還依照監視器，去看說他的車速、距離，他到底有沒有辦法去剎車？忽然轉過來的秒數是怎麼樣？局長，這個事故發生是六月初到現在，然後初判表出來，應該是七月吧？調解不成，才送法院。為什麼我會覺得說，第一關很重要？今天如果你們有認定好，民眾不用跑法院，保險公司就可以處理呀！而且像這樣的情形，很少零肇責、100%肇責。不然也有三七、四六、五五，我們在處理不是這樣子嗎？然後我認為這個非常的重要，為什麼我今天會提出？是因為我在講這個案子的時候，我還說…。局長，我請教你，進去交通隊，到底要不要專業呀？要經過怎麼樣的資格？

警察局長李權哲：

從事道路事故的初判表，他要經過警政署的一個訓練。

詹琬蓁議員：

大聲一點。

警察局長李權哲：

要經過警政署，他需要去講習，要取得執照。

詹琬蓁議員：

才可以嘛？

警察局長李權哲：

是。

詹琬蓁議員：

那你覺得跟他們為什麼有這麼大的落差？

警察局長李權哲：

因為我們看 B 車在行駛的時候，事實上他是在中間，有一點偏左一點。

詹琬蓁議員：

對。

警察局長李權哲：

但是我們同仁是引用，道路交通安全處罰條例的 47 條、跟安全規則的 94 條的條文去做…

詹琬蓁議員：

那你們都沒有考量到當時的情況？

警察局長李權哲：

他大概就是沒有考慮到路幅的部分，因為這一個部分，之前也沒有做解釋。這一次…

詹琬蓁議員：

哪有沒有做解釋？我說你們只看上面螢光筆，下面的沒有看，就是我在說的。

警察局長李權哲：

對，他要去做考量。

詹琬蓁議員：

然後你們自己初判表下面寫說，依道路交通什麼處理什麼規則，警察處理的規則第 10 條，我也給你看了。本來就要看現場的狀況了，所以你說你們有專業去受訓？

警察局長李權哲：

這一個部分…

詹琬蓁議員：

局長，沒關係，我跟你說，第一個，你是領導者，我會發現這樣問題的時侯，其實你就應該要請他們去瞭解，到底是什麼情形？不是下面的人送上來，就是依法條哪一個？你也都沒有看，你也直接說，議員，他們就是優先路權，前車有優先權路。有時候有實務的判斷，為什麼我們接到很多民眾，他紅單來，說議員，我們就是怎麼樣怎麼樣？大家要有行車紀錄，才能去舉證說，我這樣子走，怎麼沒有違規？現在檢舉達人很多呀！那依照像你們這樣子判斷，你們說前車有優先路權。我跟你說，只有一個車道而已，現在局處長，大家出去看，我如果一個車道而已，自己開的時候，你看你有辦法右邊的車，都不可以超越左邊的車？大家都停在路上不要走了。這一台如果慢慢開 20 公里，那另一台不就只能開 10 公里？有時候我們在開罰單、還是在做處理，這個很重要，你們要依照實際的情況下去做判別，這樣子可以嗎？

警察局長李權哲：

可以。

詹琬蓁議員：

縣長，你覺得我說的有理嗎？

主席張議長明達：

琬蓁，妳的時間到了喔！

詹琬蓁議員：

好。

翁縣長章梁：

謝謝議員抽絲剝繭，當然就是因為他們這個判定，最後到車禍鑑定，所以基本上這是一個完整的程序。當然議員所強調的重點就是，是不是在初判的時候，就應該有一定的…

詹琬蓁議員：

縣長，我跟你說，本來說我們 A 藍色這一個，要賠人家三十

萬，他願意賠三十萬。這個 B 車不要，到法院去，之後翻盤嘛！

翁縣長章梁：

對，我知道。

詹琬蓁議員：

那他要賠人家，如果當初三十萬拿一拿就好了，就沒有事情了。現在去到法院，變成他是肇責，他需要賠人家。

翁縣長章梁：

就是現在如果在初判的時候…

詹琬蓁議員：

要嚴謹一點，好不好？

翁縣長章梁：

跟車禍鑑定有衝突，實際上這就是一個完整的過程。

詹琬蓁議員：

原本他可以拿三十萬，變成他還要賠人家。

翁縣長章梁：

好，謝謝議員指教。

詹琬蓁議員：

好，這是我提出的。議長，謝謝，謝謝縣長。局長、交通隊長，我希望你們可以用心一點，今天我只是討論，因為我覺得這個很重要，所以要提出。好，謝謝。謝謝議長。

警察局長李權哲：

這個攸關到人民的權利，對於這一些案子，我們一定會再更加的精進，保障民眾的權利，謝謝。

主席張議長明達：

好，現在開始啟澧兄。

李國勝議員：

交通隊長，我要請教你簡單的問題，你們交通隊是十八鄉鎮

都要跑？

交通隊長黃堃洲：

報告議員，是。

李國勝議員：

要排班？

交通隊長黃堃洲：

我們巡邏線有分七線，六個分局就是各一線，我們限制區另外一線，所以有七線的巡邏。我們整個縣十八鄉鎮都有…

李國勝議員：

十八鄉鎮都有去嘛？

交通隊長黃堃洲：

山區沒有以外，其他平地都會有。

李國勝議員：

為什麼山區沒有？

交通隊長黃堃洲：

比較少，我們只有連假的時候，交通疏導的時候會上去，因為一趟時間會比較久。

李國勝議員：

交通隊只有管海區而已喔？

交通隊長黃堃洲：

沒有，包括民雄、中埔、竹崎的平地都有。阿里山鄉、大埔鄉那邊，就比較少。

李國勝議員：

你們交通隊這樣子，局長那保安隊呢？他們這兩個單位呢？有分山、海區的喔？

警察局長李權哲：

我們在交通隊和保安隊，整個我們還是針對治安整體，還是

轄區的狀況整體的考量，依照比較需要的這一些地方，他巡邏的密度就會比較高。

李國勝議員：

那我們海區都比較需要喔！

警察局長李權哲：

我是說巡邏的密度，會依照轄區的複雜性，各方面去做考量、做規劃，做合理的規劃。

李國勝議員：

很簡單交通隊長和保安隊，你們將一月到十月，今年就好。將勤務表送進來議會給我們，我 11 月 14 日才有質詢。我來看你們勤務表，是怎麼排的？真的我們海區會比較複雜，你們交通隊和保安隊，都去我們那裡開罰單，開單開到村庄裡面去。跟你們說在大馬路上，那些砂石車、那些油罐車，還有大型車，你們不去執行，那些是最危險的。都進去村庄抓那些戴斗笠，沒有戴安全帽的。我說的這個意思，你們聽得懂吧？交通隊長。

交通隊長黃堃洲：

是。

李國勝議員：

已經提醒過你們和保安隊了，不然山區、海區要均分。都來我們海區，我們海區是比較不遵守交通規則嗎？是不是這樣子？

警察局長李權哲：

報告議座，我們執法絕對都是一致性的。

李國勝議員：

局長，我在問交通隊長，你不要緊張。交通隊長，是不是這樣子？

交通隊長黃堃洲：

我們都一視同仁，沒有特別針對海區去取締。

李國勝議員：

好呀！一視同仁，是你們講的呀！你和保安隊要記得，將你們的勤務表，今年一月到十月，看你們怎麼排，再送進來。你們說一視同仁的喔！縣長聽到趕快跑了。

主席張議長明達：

沒有，他有工作，他有跟啟澧兄說。

李國勝議員：

要去點主喔？

主席張議長明達：

對。

李國勝議員：

交通隊長回去，和你們屬下交通隊、保安隊，能夠進去那裡，都有靠山，都很大，後山都很陡。要記得將一月到十月，勤務表都送進來，我再來看看你們有一視同仁嗎？

王啟澧議員：

警察局長、隊長，剛才國勝議員建議的這個，其實我也有跟你反映過，過去一段時間，也陸陸續續接到地方的反映。說起來在村庄裡，真的不要去追我們鄉親啦！因為沒有戴安全帽是違規沒有錯，但是他們自身的安全危害更大。我們車子追，有時候老人家跑，這樣更危險。這點再次跟你們叮嚀一下。你們再做一個，檢討一下，好不好？

警察局長李權哲：

是。

王啟澧議員：

好，謝謝。找不到主，議長，找不到主。

主席張議長明達：

縣長喔？

王啟澧議員：

沒有辦法，亡者為大，說要去點主。水利處長，（簡報）你們也很用心，我那天拜託你們給我相關的資料，你們也都有提供。不過我看裡面，有一些不明瞭的地方，想說你跟我做個解釋。螢幕上的第一點，這個湖子內民生社區和湖子內排水，我們五河局課徵辦理 114 年湖子內及後庄治理規劃檢討事宜，預計年底發包啟動這個規劃檢討。我請教後庄是指中埔這個後庄嗎？還是什麼地方？

水利處長林谷樺：

那個應該是中埔那個後庄，連在一起。因為這是中央管區排，後庄排水和湖子內排水，是屬於中央管區排。可能是合在一起，比如說八掌溪的系統…

王啟澧議員：

你有確定嗎？你再瞭解一下，好不好？

水利處長林谷樺：

好，我再瞭解一下。

王啟澧議員：

因為這次凱米颱風，我聽說現在設工業區那裡，叫什麼農場？後庄這個農場，叫做什麼農場？

水利處長林谷樺：

公館是嗎？

王啟澧議員：

不是，是叫公館農場嗎？公館農場嗎？經發處。中埔經濟部有來設一個工業園區，那個是公館農場嗎？

經濟發展代理處長李鴻明：

報告議員，那是中埔公館。

王啟澧議員：

沒有錯？

經濟發展代理處長李鴻明：

對，中埔公館園區。

王啟澧議員：

我聽說那裡也都會淹水。

水利處長林谷樺：

您說那個工業區那嗎？

王啟澧議員：

對。

水利處長林谷樺：

那早期是會淹水，沒有錯。

王啟澧議員：

這次凱米也有淹喔！

水利處長林谷樺：

應該是…

王啟澧議員：

我要讓你們瞭解一下，因為有人跟我說，那裡也淹得很嚴重，那裡過去就都會淹了。我是覺得說，我們未來工業園區在那裡，我們是不是利用這個時間，趕快做一些相關的規劃。

水利處長林谷樺：

我跟議座報告，因為您說的這個公館這裡，那裡有一條公館排水，那是縣管區排。那一條是縣政府做的，我們會去做相關的處理。

王啟澧議員：

我的意思是說，那個工業園區，如果會淹水的話，我們要現在還沒有完成之前，要趕快做一個應對。

水利處長林谷樺：

工業園區他們開發單位，自己要去做相關的處理呀！

王啟澧議員：

我是覺得權責如果是開發單位，我們有義務提供，要跟他們講一些這些資訊，讓他們透明。

水利處長林谷樺：

我有提供過相關的資料，因為工業區的開發，他的管制計畫書，相關都是送中央去審核，都沒有給縣政府這邊。

王啟澧議員：

我看你再去瞭解一下，好不好？

水利處長林谷樺：

確定沒有給縣政府，他們工業區開發，管制相關的計畫…

王啟澧議員：

我意思是說那裡會淹水這個資訊，你們要讓他們知道，看他們要怎麼去做應對？

水利處長林谷樺：

是。

王啟澧議員：

經發處這邊你們可能相關要讓他們知道一下。再來處長，這個說預計年底發包，啟動規劃檢討。他的內容是什麼？

水利處長林谷樺：

我剛剛有講說，他可能把後庄排水，跟湖子內排水，他是放在同一本規劃報告書裡面。我們現在談的是，後庄這次沒有狀況嘛？他把湖子內那一個部分，要拿出來做規劃檢討。就是一本計畫書裡面，有兩條排水，現在後庄這一個沒有問題，但是湖子內這一個有問題。他們特別針對…

王啟澧議員：

這個有沒有特別包括，我之前跟你們建議說，是不是在民生

社區這邊，八掌溪畔這邊，做一個抽水站？

水利處長林谷樺：

我跟議座報告，假設這邊八掌溪，這邊北邊湖子內排水下來，繞這樣子，再出八掌溪。這邊這樣繞過來，這邊是湖子內重劃區，然後民生社區在這邊。您說淹水是下面這裡，所以剛好在湖子內繞過去，在出口這裡出問題的。所以他是針對湖子內排水部分，來做各相關的規劃檢討。檢討說他是不是，需要再增設抽水站？要做多大的抽水站？五河局會去做檢討。

王啟澧議員：

處長，我做過九年的鄉長，我對那個地方很清楚。我建議你，是不是也跟五河局做個建議，希望那裡可以積極來做一個抽水站。為什麼？過去美上美抽水站還沒有設置的時候，從民生社區這裡開始，一直到美上美。這邊一大片都是低窪地區，以前就是一個天然的滯洪池。現在我們有做滯洪池，但是說實在話，那個效果不大，大水來的時候，那都沒有效。如果能夠再增設一個抽水站的話，兩邊抽，因為民生社區這邊要抽哪裡？抽湖子內排水的水出去，對不對？所以這樣子的話，可以避免水會回堵，而造成淹水。所以我希望說，我們這個湖子內民生社區，湖子內排水這邊規劃，我們是不是可以善盡責任，提醒一下五河局？

水利處長林谷樺：

我跟議座報告，他原規劃我如果沒有記錯的話，雖然這個規劃是屬於五河局的，但是我看過。這個湖子內應該有 1cms 的抽水站，只是沒有做。「一元」啦！

王啟澧議員：

什麼「一元」？

水利處長林谷樺：

我們美上美抽水站是「二元」，所以是 2cms，一秒鐘抽 2 噸

的水。我如果沒有記錯的話，湖子內排水應該是 1 秒鐘抽 1 噸的水。當初原先的規劃。

王啟澧議員：

一秒鐘喔？

水利處長林谷樺：

一秒鐘，就是 1cms，我們內溪洲那個美上美抽水站是 2cms。我記得我早期看到那個規劃報告，他那邊的規劃是 1cms，就是我們美上美的一半。我是這樣跟他們建議，我跟您的想法有點類似，就是說兩頭一併拉入考量。因為這次淹水湖子內那邊先淹嘛，然後往美上美去。美上美又淹，就全部集中在美上美嘛，美上美算比較低。

王啟澧議員：

那裡是最低的呀！

水利處長林谷樺：

所以全部積過來嘛。我是跟他們講說，是不是可以把這兩個抽水站，這兩個點聯合去考量。原則上現在又要做大型的滯洪池，也不可能徵收那麼多土地了。

王啟澧議員：

那沒有用，不用再做了。效果不大啦，不是說不用做，是效果不大。

水利處長林谷樺：

徵收土地也很困難，所以要用抽水站的方式來處理。原則上我們再來追蹤，他應該是會做抽水站，沒有錯。

王啟澧議員：

好，那這個抽水站我跟你建議說，不要 1cms，是不是可以至少 2cms？因為那邊的水面積太大，一邊湖子內排水，一邊是我們美上美那一條什麼排水？克林排水還是什麼？這兩條都是一整片

區域的水流，所以說抽水站的抽水量一定要大。所以民生社區這邊一定要增設抽水站，然後他的抽水量也一定要比美上美這邊，不能小。

水利處長林谷樺：

是。

王啟澧議員：

因為美上美我們是不是有在檢討說要增加？

水利處長林谷樺：

我現在有一個困擾就是說，你如果農業區，這邊都是農田，設的保護標準會不太一樣。就是說農業區的面積比較大，可能會抽水量設計起來會比較少，如果是人民居住的地方會比較多，保護標準拉高，所以抽水量會比較大。但是現在有一個問題就是說，我們現在很多農業區，不能淹水，因為都是網室，網室一淹水就都完了。所以這個觀念我會跟五河分署來討論，就是說你不能把這邊都當成農業區，因為那邊有一些精緻農業，比如說有的做網室的，這個不能淹水的，這個應該提高相對保護標準，是不是可以來把他拉高這樣子？我會跟他們做建議啦！

王啟澧議員：

對啦！現在極端氣候，有時候雨下那麼大，說實在不要以平常的水量來計算。所以這個抽水站的抽水量，應該要加大。

水利處長林谷樺：

是。

王啟澧議員：

好不好？

水利處長林谷樺：

我們會納入考量，那邊我也盡量是說，如果他有初步成果的話，我也拜託他們去開個地方說明會，包括他的設置方式，還有

抽水量有多少？

王啟澧議員：

設置方式一定要。

水利處長林谷樺：

對，我們的內溪洲，我上次有跟議座承諾過，當我有初步成果的時候，我會找議座、找當地的民眾，還有相關的議員，我們一起去開會協調會這樣子。

王啟澧議員：

好，那這個是第一點。第二點，八掌溪的清淤計畫，到底他清淤的範圍是…。他說今年要挖 200 萬噸，那明年有嗎？

水利處長林谷樺：

當然是持續呀！每年都有。

王啟澧議員：

每年都 200 萬噸嗎？你也去詳細瞭解一下，因為幾乎已經十年沒有清淤。我印象中是馬英九當總統時，那時候有徵收土地加上清淤，後來蔡總統的時候，就一直到現在才又清淤。所以這種清淤，說實在話是一種持續性的工作。你不能說今年清一清，明年沒有清。洪水每年都來呀！你沒有持續清理的話，沒有效果啦！

水利處長林谷樺：

他們之前一直沒有辦法去疏濬，他們反映過來的說法是說，土方量太多沒有辦法，找不到地存放。

王啟澧議員：

處長，那是他們家的事情。

水利處長林谷樺：

是。

王啟澧議員：

他們職責所在，沒有土地可以堆置的話，他們要去想辦法。

不能說找不到地方堆置，那就算了，這樣是不可以的，對不對？

水利處長林谷樺：

對。

王啟澧議員：

我是說這一點也特別拜託，你跟五河局說，他預計今年清…

水利處長林谷樺：

我去瞭解今年要清多少？明年要清多少？

王啟澧議員：

五年內，好不好？

水利處長林谷樺：

好，五年內。

王啟澧議員：

五年內他的清淤計畫是怎麼樣？讓我知道一下。因為不能今年清，明年不清。除非明年沒有颱風、沒有下雨，整個都旱災，那就不要說。

水利處長林谷樺：

是。

王啟澧議員：

只要有下大雨，山區帶來的泥土量就是很大，好嗎？

水利處長林谷樺：

好。

王啟澧議員：

所以幾年的清淤，還有清淤的範圍。他們現在清淤是清在哪裡？範圍在哪裡你，知道嗎？

水利處長林谷樺：

我叫他相關的計畫寫詳細一點。

王啟澧議員：

清淤的範圍，也要讓我們知道。

水利處長林谷樺：

好。

王啟澧議員：

再來八掌溪的堤防，是否加高？你們傳這張給我，處長，施科長也很認真，他傳這張給我之後，我有跟美上美那邊的鄉親討論過，鄉親跟我說，五河局說堤防，現在在想辦法清淤，所以暫無提高計畫。這次是不是也有溢堤嘛，對不對？那個水管的部分，我們暫且不談。他是不是有溢堤嘛？

水利處長林谷樺：

是，沒錯。

王啟澧議員：

至於說你今天清淤，你清了 200 萬噸，那個水會溢堤，一定是水量很大嘛？

水利處長林谷樺：

是。

王啟澧議員：

你清 200 萬噸，就會導致不會溢堤嗎？

水利處長林谷樺：

我跟議座報告，就是說水利單位的人，我們要做一個工程，堤防要做多高？河道做多寬？都要依據計畫的規劃報告。但是他這一段，據我跟他們瞭解起來，這一段八掌溪的堤防，他已經依照規劃報告，做到一定的高度了。他可能是疏濬不夠，因為通洪段面不夠，他才會導致這麼大的量滿出來。

王啟澧議員：

我知道，我也跟鄉親說，五河局他們是專業單位，當然他們有他們的專業考量和評估。但是鄉親問我說，假設清淤完又溢堤，

那怎麼辦？誰要負責？

水利處長林谷樺：

現在就是說，民眾和政府單位，可能有一個落差，跟我們水利單位有落差。

王啟澧議員：

沒有錯。

水利處長林谷樺：

比如說五河局在八掌溪這一段，可能預定的保護標準，就是說降雨量可能 100 年的防洪頻率，這次可能就到 200 年的防洪頻率，當然超過原設計就會溢堤。現在就是說，我們是不是八掌溪沿線全部要拉高？超過 100 再往上，現在 100 年提升到 200 年。

王啟澧議員：

處長我是覺得說，從民生社區一直到美上美，這一段的距離不是很長。

水利處長林谷樺：

是。

王啟澧議員：

我曾經擔任鄉長的時候，那時候許登宮立委，那時候曾經要求五河局，來將堤防加高，有加高一米的樣子。現在你去看，原有堤防再加高，直起來那就是當時加高的。我是說經費不是很多，那個一定也可以加高。上面打掉，加鋼筋再上來而已嘛。是不是我們再酌量再增高？我是覺得跟五河局建議一下，因為從這個凱米颱風發生到現在，說實在話美上美的鄉親，對五河局是一點信任感都沒有。我們認為說他們是專業單位，他們有專業的考量。但事實上他們今天所講的任何事情，鄉親都覺得他們都是隨便說說。你說有夠高，那為什麼會溢堤？所以我是覺得說，哪一次颱風水量會更多的情況，我們沒有辦法預計嘛，對不對？

水利處長林谷樺：

是。

王啟澧議員：

我們原則上也建議他，再幫我們加高。至少再幫我們加 50 公分、60 公分嘛！那個錢不是很多啦！

水利處長林谷樺：

報告議座，我用我們這次議會議座的質詢，我用這個理由，專函文給他就是說，這一段剛議座建議的，從民生社區一直到美上美這一段，因為居住人口蠻多的，如果造成溢堤，會造成很大的傷亡或財產損失。建議他這一段，做適當的調整加高這樣子。

王啟澧議員：

那你副本給王育敏立委，好不好？

水利處長林谷樺：

給王立委喔？

王啟澧議員：

對，給王育敏，因為我有跟她講過了。

水利處長林谷樺：

我的意思是說…

王啟澧議員：

我們縣府行文給五河局的時候，正本我看應該是給經濟部水利署吧？副本就給…，還是正本給王育敏立委嘛！

水利處長林谷樺：

好。

王啟澧議員：

好不好？這個有問題嗎？

水利處長林谷樺：

應該我會給所有的立委，我是服務議座。

王啟澧議員：

沒有關係，所以以後你有什麼文要給立委，你每一位立委都要寄，不要只寄蔡大立委。

水利處長林谷樺：

好，我知道。

王啟澧議員：

好，再來也請他們增加高度，好嗎？

水利處長林谷樺：

我請他們，我沒有辦法命令他們，我請他們斟酌。

王啟澧議員：

鄉親說如果五河局說，這樣的高度是夠的話，萬一又溢堤的時候，那五河局要不要負責這個賠償的責任？

水利處長林谷樺：

我剛才有跟議座強調，比如說我的設計是 100 年，今天降這些雨下來，經過氣象局的分析，或相關的水利單位分析出來，他如果下的超過 100 年溢堤，那當然要去檢討，為什麼會發生這種事情？如果說他今年設計標準是 100 年，如果他降到 200 年，那當然就不能苛責這個東西。

王啟澧議員：

處長，我們是防範未然。

水利處長林谷樺：

是。

王啟澧議員：

溢堤，大家都不樂見，那天我也跟縣長說，隨便一戶損失的都一、二十萬元以上。我們政府的救助，說實在都遠遠不夠。所以鄉親問，如果這樣的情況之下，我剛問你的情況之下，如果還是溢堤的話，你國家要賠償嗎？這是第一項。不然的話，有沒有

專業單位來鑑定？看是否適合加高？有沒有這種單位？

水利處長林谷樺：

照理說我設計的東西，我去爭取前瞻計畫，像我爭取了很多，我把他提出我的需求，設計出來的話，超過一定金額，我一定要送五河局先審。審完之後，如果金額再超過，可能再往水利署去審。比如超過二億，就要到水利署去審了。我們現在去爭取經費的流程，是這樣子。當然五河局他自己設計的案子，他也是要送到水利署去審。我跟議座報告，現在的流程是這樣子。如果說要釐清責任的問題，我建議我們美上美那個社區民眾，認為說五河局有失職、或是縣政府有失職，應該要去申請國賠這條路來做。

王啟澧議員：

我跟你說，處長，申請國賠，大家沒有那麼閒啦！我說實在話，現在總歸一句話就是說，希望堤防再加高，這樣好不好？

水利處長林谷樺：

我除了發文，我再親自跑一趟五河局，甚至我到署裡面，拜託他們加高一下，大家比較安心。

王啟澧議員：

好，你跑一趟，因為我們設計是在 100 年防洪標準嘛？萬一哪天超過的時候，就是又淹了，一淹大家又損失那麼多。所以今天大家繳了納稅錢，我相信多加高 60cm 也好。太高也不好，加高 60cm 可能就可以杜絕很多次的淹水。你做個功德，好不好？你極力去跟他們溝通，好不好？

水利處長林谷樺：

好。

王啟澧議員：

再來堤防的安全檢測，你所知道的，他們都有做了嘛？

水利處長林谷樺：

檢討很快，如果說整段八掌溪到出海口，那可能比較長。所以針對這一段他們有去做過。

王啟澧議員：

這一段啦！民生到美上美這一段，你是不是去瞭解一下，他的哪些有輕微孔洞，是不是叫他們給我們資料，好不好？

水利處長林谷樺：

輕微孔洞喔？

王啟澧議員：

對，他說有輕微的破洞，孔洞就是破洞呀！

水利處長林谷樺：

不是破洞啦！他是說我們在做堤防，是用土一層一層一直滾壓上來，滾壓完之後再補玻璃鋼起來，用水泥包起來，像一個蛋殼包起來就對了。裡面的土塞，因為再怎麼滾壓，也不可能百分之百密實。

王啟澧議員：

你是說土方流失就對了？

水利處長林谷樺：

有稍微呈現…

王啟澧議員：

不是水泥破了？

水利處長林谷樺：

是堤心裡面都是土方，日子久了可能有一些小洞，小洞我們會用低壓灌漿的方式去處理。

王啟澧議員：

那個裡面工，在那個…，那算是堤防外？還是堤防內？就是堤防這邊是溪，另外這邊算是裡面？還是外面？

水利處長林谷樺：

您說人住的這邊，對不對？

王啟澧議員：

人住的這邊是…

水利處長林谷樺：

內。

王啟澧議員：

這邊算內？

水利處長林谷樺：

對，外面算外。

王啟澧議員：

這個我知道都有水泥嘛！

水利處長林谷樺：

水防道路是不是？

王啟澧議員：

這都有水泥嘛？

水利處長林谷樺：

對，外面也有呀！

王啟澧議員：

外面也有？

水利處長林谷樺：

對。現在是內外都有的，這裡面，這原本…

王啟澧議員：

就是那裡泥土流失，怎麼補就對了？

水利處長林谷樺：

那不是流失，那也不算流失…

王啟澧議員：

沒有紮實就對了？

水利處長林谷樺：

是不管怎麼滾壓，都不可能百分之百。時間久了，或是地震後，會有點呈現孔洞。

王啟澧議員：

不是破洞就對了？

水利處長林谷樺：

不是破洞。

王啟澧議員：

都沒有破洞嗎？

水利處長林谷樺：

如果有破洞，我們會馬上補。像堤防如果有破一個洞，我會很緊張，我會趕快去補。因為破一個小洞，會造成後續很大的影響，所以要馬上補。他這個孔洞是，堤防堤身裡面有稍微…

王啟澧議員：

是不是要求他們五河局檢測一次？他說：已經檢測完成，我的意思是說，這外面有沒有破損？

水利處長林谷樺：

沒有，他是用透地雷達走一次，就可以知道，我們看不到裡面，要用雷達打進去。

王啟澧議員：

打進去就知道…

水利處長林谷樺：

有空洞，他有空洞。應該是空洞的部分，就是我填的砂土中間，可能有以前滾壓不實，或是怎麼樣，而造成孔洞。以後他們用低壓灌漿方式，針對這個部分把他填滿。至於提升…

王啟澧議員：

要填滿，不就要挖洞進去填？

水利處長林谷樺：

不用，他鑽一個洞，用低壓灌漿方式。類似有點劣質的混泥土，針對像洞在這裡…

王啟澧議員：

你瞭解看看內外面，他們什麼時候檢測過沒有問題？然後最近一次，什麼時候還會再檢測？

水利處長林谷樺：

他上面有寫，就是說安全的部分，透地雷達已經完成。透地雷達就是針對我看不到的地方，有沒有孔洞的部分，他去做檢測嘛。堤防目前結構上主觀，就是剛才議座說的外表的部分，結構的部分他有去看過，沒有破洞、沒有什麼，都有檢測過了。就針對那個…

王啟澧議員：

他都是什麼時候檢測的？你去瞭解一下，那他下一次檢測，是什麼時候？他是不是每年都會固定時間檢測？

水利處長林谷樺：

您講的就是檢測計畫就對了？

王啟澧議員：

對。

水利處長林谷樺：

每年的檢測計畫就對了？

王啟澧議員：

對，好不好？

水利處長林谷樺：

好。

王啟澧議員：

再來，他說：另該水防道路將墊高，目前辦理招標程序。水

防道路墊高是哪一段？

水利處長林谷樺：

現在說的都是針對富邦駕訓班，就是民生社區那裡，一直到我們美上美這一段的堤防。

王啟澧議員：

要墊高？水防道路要墊高？

水利處長林谷樺：

因為這一次就是溢堤嘛？造成水防道路都檔了嘛，連包括他們要搶修、搶險的動作，車子都沒有辦法過去。所以他是有計畫，要把這一段墊高起來。

王啟澧議員：

那淹都淹很高，墊高是要墊多高？那裡淹起來都很高。

水利處長林谷樺：

他只有回覆這樣子。

王啟澧議員：

他做這個到底有沒有效果？整片好像海，從民生社區富邦駕訓班開始，一直到美上美，差不多整片都是海。

水利處長林谷樺：

對，這一次凱米颱風很大的雨，造成很嚴重的溢堤。

王啟澧議員：

除非他墊高到，跟現在堤防旁的小路，那算什麼路？堤防旁還有一條路，現在很多人都在那運動。除非墊高到那種高度。

水利處長林谷樺：

您說堤頂那邊嗎？

王啟澧議員：

對。不然那怎麼有效？

水利處長林谷樺：

他有他的考量，我們再來看看好不好？

王啟澧議員：

所以他這是一整段，從富邦駕訓班，一直到美上美就對了？

水利處長林谷樺：

對，他是針對這一段，我們現在討論都是針對這一段，包括剛剛的安全檢測。我剛剛有強調，這整段可能要有一定的時間。

王啟澧議員：

好，那你瞭解看看，他這個要墊高多少，好不好？以現有的路面，看墊高多少？好，再來第五點，美上美抽水站改善進度，他這個勞務規劃內容，是你之前有跟我大概說明，我們那個方向嗎？

水利處長林谷樺：

我去要 8 批的治理工程，但是因為…

王啟澧議員：

什麼 8 批？

水利處長林谷樺：

現在前瞻計畫我們要爭取的治理工程，取到第 8 批了，水利說的取到第 8 批。但是要說國土管理署，還是他們公路局、社會局，那個不一樣喔！我針對我水利署這一部分，是第 8 批的。第 8 批，他總共核定我 36 件 55 億，但是不是全剖工程都給我。有個原則就是，我要直接報工程發包，要符合原規劃的內容。但是上次電話中，我有跟議座報告過，內溪洲以前的規劃是 2cms 而已。我現在已經做到 2cms 了，我如果要把他提高的話，我要先做一個規劃檢討。所以我才先要一筆錢，先做規劃檢討兼設計。

王啟澧議員：

增設抽水站的規劃就對了？意思是這樣子嗎？

水利處長林谷樺：

看是把原抽水站加大，或者是再選擇適當地點，再做一個都可以。

王啟澧議員：

乾脆我看再做一個新的比較快。

水利處長林谷樺：

沒關係，都可以談，但是還是要有適當的位置。

王啟澧議員：

好。

水利處長林谷樺：

也許我做到村內裡面去。

王啟澧議員：

我再跟你強調一下，那個水管要改一下，真的要改啦！那個抽水站的水管呀！

水利處長林谷樺：

跟議座報告，真的，您若問有些水利單位，像台灣省水利技師工會好了，其實所有的排放管都是這樣子。

王啟澧議員：

都是這樣子，全國都這樣喔？

水利處長林谷樺：

對，很少懸空出去的，除非有特殊理由。您看我現在懸空出去，是不是還有一個基座？這個基座再怎麼做，上面懸空一定會晃，比不上擺在土裡面來得好。因為那個抽水站排放管出來後，不管他幾個轉彎，都有能耗損失，我就要加。然後下去再上來什麼的，所以轉彎都會怎麼樣？都會把他的能耗損失加上去，所以會有一個總量成。所以基本上假設能耗損失是一米好了，那我總量成會再加一米上去，都有經過設計。您去東石的海邊看，幾乎每個抽水站的排放口，都是這樣子。

王啟澧議員：

都破堤過喔？

水利處長林谷樺：

都這樣子，幾乎都是這樣子。而且我們針對這個管子，從堤防底下，或是中間過去的時候，會特別去把他加強。我們剛才說堤防有那個孔洞嘛，但是我們這個管過去，包起來一定最少用幾CM 把他包起來。所以這個管子過去的地方，是比旁邊的地方還要強的。

王啟澧議員：

沒關係，這你們有你們的專業考量，我是說…

水利處長林谷樺：

我跟議座報告，我說過了初步成果出來，我們會到地方去開說明會。會跟地方民眾做溝通，連這個問題都會拿出來做溝通。

王啟澧議員：

好，那這幾點，你們如果來得及，定期會結束之前，我拜託的這些資料，再書面給我。

水利處長林谷樺：

我這次整理的時候，文還沒有給我。所以我們口頭問的，趕快這樣寫。我再催他們，再正式文給我們。

王啟澧議員：

好，我是說我剛剛又提出的這些問題。

水利處長林谷樺：

是，我一併再發一次。

王啟澧議員：

好，謝謝。建設處，168 線，我們水上那一段，還要做多久？

建設處長郭良江：

那個工期比較久一點，可能到後年了。

王啟澧議員：

後年喔？

建設處長郭良江：

對。

王啟澧議員：

明年還有一年，要做到後年？

建設處長郭良江：

他工期…

王啟澧議員：

工期到後年的什麼時候？

建設處長郭良江：

不要看他短短的，那管線還有施工的項目不一樣。所以他施工的期限，我記得他要到後年的六月以後。

王啟澧議員：

不就還要二年？

建設處長郭良江：

對。

王啟澧議員：

這一段比前面的還要久。

建設處長郭良江：

對，前面比較單純，這都住家還有…

王啟澧議員：

住家前面做水溝而已。

建設處長郭良江：

對，但是營區裡面做大排水溝，而且這邊有很多的管線。而且這邊也要下地呀！因為很多東西，我們事前都考慮到了。

王啟澧議員：

那邊電線電纜要下地喔？

建設處長郭良江：

對呀！我們電線要下地呀！

王啟澧議員：

不就再來沒有電線杆了？

建設處長郭良江：

對，管線地下化。很複雜，其實營區裡面，我們去營區裡面挖的，已經去協調很多次了，而營區的負責人常常在換，他們根本不知道這個鎖孔是誰的？有時候看看沒有事情，但是挖下去…

王啟澧議員：

盡量趕一下啦！

建設處長郭良江：

我知道。

王啟澧議員：

不要做這麼久啦！施工當中有時候也會引起一些事故。

建設處長郭良江：

我知道呀！因為這是像我們這邊這麼單純，不知道他的長短，去論他的工期。有時候施工的項目也是…

王啟澧議員：

長度有多長？

建設處長郭良江：

差不多一公里而已。

王啟澧議員：

對呀！一公里做兩年多。

建設處長郭良江：

我有跟議員講，這個不是長短的問題，是施工項目，還有需要協調，我們會叫他繼續趕工。

王啟澧議員：

趕一下。

建設處長郭良江：

好。

王啟澧議員：

我有跟你提醒過，那個 175 線，到底他現在規劃方案有哪些呀？

建設處長郭良江：

原則上我們有幾個方案，就是 175 抬高。您知道 175 抬高，已經到了極限了。因為那裡有一個箱涵嘛，有禁高問題。

王啟澧議員：

你說箱涵，是台 82 那個箱涵嗎？

建設處長郭良江：

對，因為他有禁高問題，他有限高 4.6 公尺。所以我們 175 要抬高，台 82 那個箱涵要跟著改。所以我們初估的時候，其實我們 175 要抬高的話，只要 1 億多而已。如果台 82 箱涵，包括他們引道要拉出來，還有匝道銜接的問題，快要 6 億。所以這種東西是…

王啟澧議員：

你說 175 要多少？

建設處長郭良江：

純粹 175 抬高，我們估是一億多而已啦！

王啟澧議員：

1 億多，他抬高，你 82…

建設處長郭良江：

不過不能只有 175 抬高而已，175 抬高很單純，可是不能這樣抬高。台 82 那個箱涵禁高沒有解決，我們不能抬高。所以…

王啟澧議員：

所以一定是台 82 要抬高呀！

建設處長郭良江：

那個箱涵要重新做，把他抬高、引道，連匝道要銜接 175 的要重新做，所以他們經費要比我們多很多。

王啟澧議員：

那台 82 是公務段的嘛？

建設處長郭良江：

對，公務段的，對公路局的。

王啟澧議員：

那公路局的嘛？

建設處長郭良江：

是。

王啟澧議員：

公路局的錢像米一樣，你擔心那麼多。反正我們就是要求 175 線，一定是台 82 抬高，然後 175 線也墊高。這樣才能防下雨的時候，才有出路，不然住在中庄、中和那邊的，在赤蘭橋這邊橋也封，這邊也淹水過不去，八掌溪也封，就變成孤島。

建設處長郭良江：

是，這個我們有在評估。

王啟澧議員：

這個你要記得，你千萬不要 175 跨越台 82，那是不行的。

建設處長郭良江：

那個是有人在提起，原來是沒有在評估，我們是有在評估，那個經費還蠻大的。

王啟澧議員：

那個不用評估，那個下去就像大平台那樣，連交通部長也覺

得…

建設處長郭良江：

那個經費也蠻龐大的，我初估起來那個 30 幾億，還有引道，差不多加起來要 40 幾億。

王啟澧議員：

你是說什麼方案 40 幾億？

建設處長郭良江：

那個橋樑的。

王啟澧議員：

你說 175 跨越台 82 喔？

建設處長郭良江：

對。

王啟澧議員：

那行不通，花那麼多錢還行不通，還不如台 82 抬高，還有 175 抬高那就好了呀！

建設處長郭良江：

我們現在還在重新評估。

王啟澧議員：

你們什麼時候會定案？

建設處長郭良江：

我們先評估完了，看哪一個方案會比較好，會提報給中央，來爭取經費。

王啟澧議員：

這是我們縣府的…

建設處長郭良江：

沒有，那是公路局給我們一個規劃案而已，給我們評估。因為去年淹水的問題，給我們…

王啟澧議員：

算公路局給我們經費來評估就對了？

建設處長郭良江：

對，只有評估而已啦！幾百萬的規劃評估而已啦！

王啟澧議員：

好，我看還是要朝那個方向。

建設處長郭良江：

議員的意見，我們會考慮進去。

王啟澧議員：

你不要 175 來跨越台 82 線，那就像賽車道了，那樣子很危險，太高就會很危險。

建設處長郭良江：

這個我們會考慮，這個也是在評估當中。

王啟澧議員：

不用再考慮，就跟你說不能這樣子了，還要再考慮！

建設處長郭良江：

可是有人提起，交通委員會是有提起，可是有什麼缺失，我們要評估一下對不對？要跟他們講說這樣不可行，還是怎麼樣。

王啟澧議員：

我是不知道，因為地方有人知道，這個事情在串連，在跟我講。

建設處長郭良江：

因為地方有人提起，所以我們列入評估。

王啟澧議員：

地方…

建設處長郭良江：

所以我們要評估他的缺點，不能地方有人提起，我們說不要

就不要了。

王啟澧議員：

所以地方…

建設處長郭良江：

議員的意見，我們也會考慮。

王啟澧議員：

我跟你講過了，那會來抗議了。

建設處長郭良江：

是。

王啟澧議員：

好，這樣子就好。教育處…

主席張議長明達：

你還有 10 分鐘。

王啟澧議員：

還有 10 分鐘，好。處長那天電話中拜託妳，那一位亞斯伯格症的學生，現在後續情況怎麼樣？

教育處長李美華：

跟議員報告，那個部分分兩個部分，現在要申請鑑定，鑑定程序我們會請學校，已經完成這個申請的動作，後續會再做一些鑑定的行政程序。

王啟澧議員：

處長，我請教一下，鑑定如果通過之後，對那位學生，有什麼樣的處理方式？在還沒有鑑定過之前，是什麼樣的處理方式？

教育處長李美華：

跟議員報告，現在學校已經請所有的輔導系統的人力，進入到班級裡面，去幫助這個學生，所以會對於其他孩子的衝擊會比較小。所以他們現在很多…，議員那次有在講這一個案子，我們

這邊學特科跟學校這邊，已經有一套的輔導方式，進到這個班級來做輔導，當然這還要有家長也要配合的部分。

王啟澧議員：

前兩天我還有問，家長跟我的反映是說，好像這一位孩子，情緒上有比較緩和一點，不會像之前這樣子。

教育處長李美華：

是。

王啟澧議員：

但是還是會有一些動作。

教育處長李美華：

對，我們會慢慢給他…，就是說鑑定的資源，鑑定完了以後，有特教身份，我們資源就會進去，現階段是先輔導。

王啟澧議員：

特教身份之後，他是換到其他的班？

教育處長李美華：

沒有，就看他鑑定的狀況是怎麼樣？他應該是亞斯高功能的部分，應該不會到所謂的特教班。您講的是特教班嘛？

王啟澧議員：

我不知道我們有哪幾種方式。

教育處長李美華：

就是集中式特教班和資源班，那特教班的部分是，就是他比較嚴重的部分才會進去特教班。那這個孩子疑似亞斯高功能的孩子，等鑑定的身份確定以後，鑑定資源進去以後，特教資源進去，會慢慢輔導這個孩子。

王啟澧議員：

那處長妳再持續關注一下，好不好？

教育處長李美華：

好，這個案子我一直在關注，我剛剛跟科長在討論這個部分。學校也盡他的全力，在幫忙這個部分，在還沒有取得特教身分之前，我想這部分是我們應該要做的。以上跟議員報告，謝謝。

王啟澧議員：

好，副縣長，縣長不在你，代表一下，好不好？我之前有傳給你嘛？有一部分有完成，一部分沒有完成。你再關心一下，好不好？

劉副縣長培東：

是。

王啟澧議員：

好。

劉副縣長培東：

謝謝。

王啟澧議員：

好，議長，謝謝。

主席張議長明達：

岱杰換你。

林岱杰議員：

謝謝議長。不好意思可以請警察局長嗎？局長我想請問一下，我們目前為止員警出去，是不是要有個守則，請他們要保護他們自己的安全。

警察局長李權哲：

對於員警的安全不斷在提醒，而且要求各分局的分局長，對於我們員警的安全，要特別的重視，這個是我們擔任幹部的一個責任。

林岱杰議員：

因為昨天晚上，我們那邊發生一個案件是，有一個詐騙，在

做桶子的，他開車去撞員警。你覺得這是可以使用槍的時機嗎？

警察局長李權哲：

原則上我們希望我們員警，在執行勤務的時候，要先做好規劃。如果有遭遇到，可以用槍的時機，我想我們員警，保護自己的安全，該用槍，我們站在員警的立場，當然符合規定的話，我們也希望我們同仁，能夠用槍來保護自己自身的安全。

林岱杰議員：

這些話我希望你可以，，跟下層的員警講一下，好不好？該使用槍枝的時候，因為他開車撞他，我們盡量可以不要傷及自身，就不要傷及自身，我們的員警數已經很少了。

警察局長李權哲：

是，也謝謝議員的關心。

林岱杰議員：

然後我要詢問的是，我們目前毒駕是沒有檢驗標準，我們都是用尿液採驗，沒有錯吧？

警察局長李權哲：

是。

林岱杰議員：

其實你知道毒駕跟酒駕，都是公共危險嗎？

警察局長李權哲：

對。

林岱杰議員：

而且在其他的縣市，毒駕他是會直接被送法辦的。但是我們對於毒駕的認定是說，我們要在車上找到有相關類別的東西，我們才可以緝拿他，是不是這樣？

警察局長李權哲：

我們第一個看他的精神狀態，是不是有這種吸毒的可能？再

來做進一步的查證。

林岱杰議員：

我知道，沒關係。這變成說我們就是要用看的，其實不是那麼準，對不對？尤其是我們在臨檢的時候，尤其是晚上，其實並不是那麼準。

警察局長李權哲：

像有一些吸毒的，我們大概稍微有一些，員警基本執行的常識，我們大概基本上可以做一些判斷。

林岱杰議員：

好，其實目前我發現有很多，他並不是酒駕，而發生事故。

警察局長李權哲：

署裡面現在對於所謂的依託咪酯，所謂的喪屍煙彈這個部分非常重視。所以在 10 月 1 日到 10 月 14 日，也特別做了一個專案的執行。我們嘉義縣警察局在這一個部分，取締到販賣的績效，我們在全國我們這一個組別的績效，也算是不錯。

林岱杰議員：

這我知道，因為我前兩天有往北勢子派出所，剛好他們剛好又捕獲一案毒品案。這部分我知道，你們做的還不錯。我們在目前為止，我希望說…。我記得說，我們有權拒測、拒檢，我記得有這樣一個條例存在，對不對？

警察局長李權哲：

一般如果說我們沒有具體的證據的話，大概這個部分…

林岱杰議員：

酒駕是聞味道就出來了。

警察局長李權哲：

對。

林岱杰議員：

但是吸毒，他是沒有辦法的。

警察局長李權哲：

如果我們確定他有這種吸毒的情形的話，如果他不願意配合我們來採尿驗尿的部分，我們可以跟檢察官來申請強制執行。

林岱杰議員：

但是這樣是不是會拉的很遠？會缺乏及時性。

警察局長李權哲：

因為我們在執法的部分，還是要以證據為準。

林岱杰議員：

我知道，這樣會缺乏及時性。所以在這裡我是不是可以麻煩局長這邊，縣府這邊，還是說中央這邊，是不是可以讓我們，對於這個東西的及時性，可以把他補圓滿一點？我記得好像是台北吧？還是哪裡？他們有所謂毒品唾液篩檢，快篩，跟快篩劑是一樣的東西。那這種東西我們嘉義縣，，有沒有辦法去購買這一種東西？

警察局長李權哲：

目前我們已經有這種檢驗包，針對初步。那是偵獲毒品，就可以馬上來檢驗，他是不是毒品？至於要做到侵入性的採檢的話，還是要依現有的證據，還有他同意，來舉證。這個部分我們大概還是要，針對人權的部分來依法執行。

林岱杰議員：

好，那這個部分我們是不是再來想辦法，看要怎麼樣來處理這個東西？因為我覺得這快篩是有必要性的。

警察局長李權哲：

是。

林岱杰議員：

因為我覺得這個東西，可以避免很多的意外，好不好？

警察局長李權哲：

是。

林岱杰議員：

那交管條例第 35 條規定，必需經過測試檢定，他才可以扣車等刑法。那尿液是事後篩檢，並不適用。所以我們覺得，依本席自己覺得說，如果我們可以大方向的去，，用這個東西的話，或者是先推廣，然後再下去走，那有沒有這種可能？

警察局長李權哲：

議員提供這一個能夠修法，來確保用路人的安全，警察局也深表贊同。對於議員所提的這一些意見，未來中央在修法，我們一定會轉達，希望給我們員警，有更好執法的依據。

林岱杰議員：

好，再來再麻煩你關心一下，有被撞殘的員警，好不好？

警察局長李權哲：

有，我們在這個部分，會給予最高的慰問金。

林岱杰議員：

因為做警察的，你也知道，大家都靠加給的，也要靠功績，你也知道警察不好當。

警察局長李權哲：

是。

林岱杰議員：

我自己的堂弟也在當警察，今天如果叫他出去抓個壞人，他原本在偵查隊，現在進來警察局裡面。他如果現在還在外面，今天他的家屬會不會害怕？

警察局長李權哲：

是。

林岱杰議員：

我還叫人去考警察，我不就專門在害人？對不對？

警察局長李權哲：

是。

林岱杰議員：

是不是可以讓這些警察，能讓這些警察，能有比較好的安全感。

警察局長李權哲：

是。

林岱杰議員：

不然我看好多人，都處於憂鬱的情況，好不好？

警察局長李權哲：

我們會在裝備上努力，對於員警…

林岱杰議員：

裝備的話，如果真的需要縣府幫忙的話，是不是大家可以一起來通力合作？

警察局長李權哲：

謝謝議員，對們員警執勤安全的關心，，和福利的保障。

林岱杰議員：

好，謝謝局長。

警察局長李權哲：

是，謝謝議員。

林岱杰議員：

水利處，局長，我問一下，你是不是很喜歡做半套的？

水利處長林谷樺：

什麼？

林岱杰議員：

你是不是喜歡做半套的？

水利處長林谷樺：

做什麼？聽不懂。

林岱杰議員：

就是我一直，在覺得，我覺得水利處有一個難處就是，常常都會做半套，就是沒有完整的配套。我先這樣講好了，主要我們是想要把線路，整個引導到類似蓄洪池裡面去，但是中間我們可能會有斷斷續續、斷斷續續，因為我們會害怕說，就是等一下這裡又會怎麼樣？我們是不是有其他的替代方式，可以去把以前舊有的水道，來變成新的，把他取出來。我們的排水量，可不可以增加？你覺得這樣子，是合理的嗎？

水利處長林谷樺：

是合理，但是我一直在強調一件事，就是說水利單位，在做這個工程的時候，都要依據上位計畫，有規劃辦法才能去做。剛議座您提到的做半套這件事情，其實我也很為難。譬如說我們新港的埤仔頭系統好了，他可能要一次到位，做到像您講的，全套把他做完。可能要花 3、40 億，可能更多以上。那每一次到中央要經費回來，不可能把全部經費，都集中在一個系統做，其他我都擺著不管。所以我們是雨露均霑，這樣一直分頭進行這樣子，才會有這樣子的情況。

林岱杰議員：

我們目前每年應該是 34 億嘛？我記得那天看到是 34 億。

水利處長林谷樺：

沒有那麼多啦！不一定啦！

林岱杰議員：

沒有關係，那我們縣府近年來，都投資大筆經費，在興建滯洪池、抽水站，還有堤防整建這些事情。

水利處長林谷樺：

是。

林岱杰議員：

這是沒有錯的，那但是凱米颱風一來，就整個破功了，我們差不多半鄉都沒有了。那這種東西，到底我們有去查清，他的結果是為什麼嗎？

水利處長林谷樺：

有，我們有清查過，所以後續在 8 批，做要治理經費的時候，我特別針對埤仔頭、跟溪口排水，這兩個排水，未完成的部分，趕快去要經費，趕快來做到，他原有規劃報告的保護標準，這是第一件事。第二件事情，我們也拿自己縣款的部分，再去做很多議員，包括議座您、包括地方村長，或是一些里長。他們要求是說，他不會管理保護標準是設在什麼地方？萬一超過保護標準，他們就會說，啊你就淹水了呀！所以我們會針對這一個部分，再來看看有沒有其他方法？針對人住的地方，再去做第二道防線，或是加強他的保護標準，我們現在在做這一件事情。

林岱杰議員：

那我們是否有編列 1 億多的經費，要去溪口排水的堤防增高？

水利處長林谷樺：

有，細設案已經在設計了，設計完，我現在的想法是說，是不是不要一標 1 億多，只給一個廠商慢慢做？也許我們考慮，把他切三段，同時三家廠商一起進場施工，這樣會比較快一點。

林岱杰議員：

因為我不是專家，你技師啦！所以在這個部分，我是比較不知道，也是要麻煩你。建設地方是一個非常好的，但是我們可能要去找一下，我們南、北崙埤仔頭，他為什麼會淹水？是不是因為溪口排水，他的高度不足所造成？還是因為沿岸高度不足，而溢流到村內？

水利處長林谷樺：

是。

林岱杰議員：

這一個部分，我們是不是要去評估一下？是因為某些什麼樣的原因，導致水…。因為我有可能像台北如果淹水，可能 4、5 天，7、8 天才排的完，因為他就是盆地。所以我們可能要先，考慮一下地形的部分，我們再來實施說，要怎麼樣去做？這樣會比較好。

水利處長林谷樺：

謝謝議員的建議，您的意見，我會把他納到，，後續部分的規劃檢討。那我現在比較急的是，趕快把我們的初步分析起來是，溪口排水因為他只有 10.5，這次水位可能高到 11.5，差了一米，大量灌到我們的南、北崙進去了。所以我這第一道防線，要優先把他做起來，所以我會加快。至於您講的那些東西，我在後面的規劃檢討，我會放進去。

林岱杰議員：

那這個大概什麼時候，你覺得會完工嗎？

水利處長林谷樺：

盡量啦，因為水利署給我的時間，是一年內要完成。現在我們設計已經快好了。好了，我們就會開始送，五河局做細作審查，回來我們就可以發包了。

林岱杰議員：

沒有關係，如果水無法從溪口排水排出去的話，埤仔頭排水他帶到滯洪池，今天再把溪口排水堤岸加高，會不會變成倒積水？

水利處長林谷樺：

也不能這麼講，就是說你天然的溪口排水，是匯到埤子頭嘛？

林岱杰議員：

對。

水利處長林谷樺：

埤仔頭再流到北港溪嘛？

林岱杰議員：

因為這一次淹水，主因其實是倒積水回來。

水利處長林谷樺：

我知道。

林岱杰議員：

你不知道，你知道嗎？

水利處長林谷樺：

我知道，就是埤仔頭的水比較高，然後倒灌回溪口嘛？

林岱杰議員：

對。

水利處長林谷樺：

溪口堤岸不夠高，才溢出去嘛！

林岱杰議員：

對。

水利處長林谷樺：

我們現在就現況，我規劃報告允許的作法，就是趕快把溪口排水，做到跟埤仔頭出口，這個地方的高層都一樣，他就不至於溢淹了。

林岱杰議員：

那這個部分再麻煩你。

水利處長林谷樺：

這個是短期的作法，長期我會再做規劃檢討。

林岱杰議員：

所以溪口排水再加高，勢必要有一些配套措施，就是你剛剛指的那一些。

水利處長林谷樺：

對。

林岱杰議員：

之後我們再把這些因素找出來，我們再一次性的投入，這些大量的經費。你覺得這樣會不會比較合理一點？

水利處長林谷樺：

會啦！現在整個大系統，大概逐步都已經完成。

林岱杰議員：

因為不要讓我們花了一大堆錢，可能我今天已經花了 30 億、40 億，結果花一花，我都看不到一個結果，新港永遠都會淹水。我在新港住 30 幾年了，結果我還是每年都在看淹水。

水利處長林谷樺：

看淹水事件…

林岱杰議員：

這也對消防弟兄，前幾天打給建安，一直拜託他，顧到天亮還沒有睡。好不好？

水利處長林谷樺：

是。

林岱杰議員：

這其實是大家都受累，我也相信你的專業。

水利處長林谷樺：

有在動了啦！後續規劃出來，會邀請各位議座，還有地方的民眾，我們坐下來好好談，把實施計畫跟大家溝通完，我們再來做後續的那一個部分。

林岱杰議員：

好呀！你的專業，我相信啦！你的技師執照，我相信也不是借來的。我們新港再拜託你了，謝謝。

水利處長林谷樺：

謝謝議座。

林岱杰議員：

建設處，這件事情還是再提一次好了，因為上次李孟諺來的時候，你們也都在那裡。因為我們都一直在，從他來的時候，他都一直在講，講台 37 線的前段，對不對？

建設處長郭良江：

是。

林岱杰議員：

那為什麼我們都沒有考量到後段？就是我們那一邊。既然他叫台 37 線，我們是不是應該把他統稱為一條路線？而不是把他分說，那邊可能比較重要，還是這邊比較重要。但是，你們有沒有想過一件事情，有沒有哪個東西，可能先幫我們帶來財產來源，之後我們再去做什麼東西？例如說：我們是雞先生蛋？還是蛋先生雞？不知道？

建設處長郭良江：

議座台 37 是因為高鐵在建造的時候，他的橋下道路。是針對一個車站，裡面的橋下道路。不是每個站，都有橋下道路。目前我們議座有在爭取，南邊跟北邊的嘛？南邊的是…

林岱杰議員：

我應該這樣跟你講好了，因為我認為台 37 線，我們打通至雲林。現在雲林那邊要去爭取…，應該在文觀吧？他有做一個便鐵橋，可以讓人騎腳踏車過來新港。

建設處長郭良江：

對，那個觀光橋樑。

林岱杰議員：

對，觀光橋樑。我記得好像也是你這邊發包的樣子？是嗎？

我也不知道。

建設處長郭良江：

不是，好像是以前…

林岱杰議員：

這不是在我的任內。

建設處長郭良江：

對呀！

林岱杰議員：

這個去年公路總局的第五工程處，我有去參加他的規劃設計。

建設處長郭良江：

我知道。

林岱杰議員：

到今天我都沒有收到下文，因為 Outlet 也要建，那我們是不是應該先有觀光財，來增進我們嘉義縣的財源所得？我們才有辦法再繼續建設，你覺得這樣如何？

建設處長郭良江：

我知道議員關心這台 37 延伸的部分，我跟議員說明一下，其實剛開始台 37 延伸，10 年前南邊的話，是台南市先提出來一個規劃案，他是因為交通問題。因為他們北台南新營的部分，他坐高鐵到我們嘉義站會比較近。他們有提一個案子，就是台 37 延伸到新營。可是這個案子，好像沒有通過。最近有交通委員來是，您也有去聽嘛！就是南科跟嘉科的台 37 延伸。再來就是議員所講的，台 37 往北到雲林的這一段，公路局有開會，他也有去參加。我們近期會去跟台南，因為公路局說，這邊延伸的都是雲林縣的土地。所以是要他們提案？還是我們提案？我們會再跟他們研議，因為我們延伸過去，都是雲林縣的土地。因為我們北邊，已經到我們嘉義縣堤防那邊了嘛！

林岱杰議員：

他現在是被凍住了就對了？

建設處長郭良江：

沒有，我們是一步一步來。報告議員，這個經費是蠻龐大的，因為南邊的話，10 幾年前的時候，台南他們議員也提出來，也是沒有成功。所以這個也是要慢慢來，而且這種東西說實在的，聽他們說，高鐵站旁邊有地層下陷的問題，他們這個也是一個考慮因素。所以我們現在目前是要積極爭取一個規劃案，現在是要跟雲林那邊，是他們提案？還是我們提案？畢竟延伸上去都是雲林的土地，不是我們嘉義縣的土地。跟議員報告，現在目前的進度。

林岱杰議員：

好，那第二個點是 164 線。164 線，學長，你幫我看一下，他有什麼問題？

建設處長郭良江：

這有高低差，沒有擺交通錐。

林岱杰議員：

我跟你講，你有看到這鋼筋嗎？有嗎？

建設處長郭良江：

有。

林岱杰議員：

有啦？你這邊看好了，你有沒有看到這裡有一個綠燈？綠燈下面這是一個圍籬，這裡有停一台怪手，然後這旁邊是圍籬。

建設處長郭良江：

是。

林岱杰議員：

差不多是這樣，就是這裡，那他往前開就是，（下一張）之後就是這樣的高度出來。這應該是我三個禮拜前去拍的吧！對，三

個禮拜前去拍的。他光這個落差，你覺得是幾公分？我可以丟一支紅色的三角錐進去，你覺得這樣子是幾公分？

建設處長郭良江：

報告議座，我不曉得這個位置是在哪邊？我知道旁邊…

林岱杰議員：

在新港段。

建設處長郭良江：

我是說他的位置，是在路的哪一端？因為目前可能有高低差，就是我們有植栽帶。

林岱杰議員：

我跟你說右邊，這個部分麻煩一下，叫廠商來處理一下。

建設處長郭良江：

議座，有些地方可能是植栽帶，可能還沒有回填土。我會來瞭解一下，好不好？

林岱杰議員：

再來還有一個點就是，他們有在反映說，這個會做這麼慢，是不是因為當時的氣爆，所以才變成這樣子？所以才會做這麼慢，他現在是有點凹凸不平的。而且他們是說，假修復完之後，還會再回，對不對？

建設處長郭良江：

是。

林岱杰議員：

但是假修復完之後，你知道假修復完，要再刨除，再重新鋪一次。你知道嗎？

建設處長郭良江：

是。因為他假修復，自來水有去假修復，也有刨一段。這個以後是這個路段要全面改善了，這邊是不是有下陷的問題？

林岱杰議員：

那為什麼是，等於他把他的屁股留給我們擦，這也不對吧？

建設處長郭良江：

到時候下陷是誰的責任，我們會釐清。

林岱杰議員：

我是希望不要再拿縣款去幫自來水，中央比我們有錢多了。

建設處長郭良江：

我知道。

林岱杰議員：

為什麼我們要幫中央擦屁股？

建設處長郭良江：

是，我知道。

林岱杰議員：

好不好？

建設處長郭良江：

好。

林岱杰議員：

以目前新港的狀況，那邊是坑坑洞洞的喔！而且一些照明，也是有點慘。

建設處長郭良江：

照明喔？

林岱杰議員：

對。

建設處長郭良江：

好。

林岱杰議員：

路燈常常不亮，不知道是新港公所忘記繳電費嗎？人家都是

這麼笑話。

建設處長郭良江：

我瞭解一下，有些是移過來，中間可能有點那個。

林岱杰議員：

這個地方在中油的前面，這邊是做好的，左邊。這些樹是你們新種植的，這路樹是歸我們管理嗎？還是…

建設處長郭良江：

是在 164 線上？還是產業道路上？164 線吧？

林岱杰議員：

這 164 線呀！樹在右下角。

建設處長郭良江：

右上角那邊嗎？

林岱杰議員：

對，這棵樹就是這棵樹。

建設處長郭良江：

這邊路樹會移植到旁邊去，我們移植完…

林岱杰議員：

我們是左駕嘛？

建設處長郭良江：

對。

林岱杰議員：

那他這樣過來的時候，他如果沒有看到的時候，他會撞到嗎？我們那邊的摩托車都很厲害喔！你這樣來若跑過來，而且這邊過去就是中油那邊，有人就直接這樣過去了。

建設處長郭良江：

議座，我們再去瞭解一下，我知道我們叉路口，就是會有一段距離沒有植栽，因為我知道影響視線的問題。您這個位置，是

在民雄終點，那個中油那邊嗎？

林岱杰議員：

對。

建設處長郭良江：

我們去瞭解一下，好不好？

林岱杰議員：

好。

建設處長郭良江：

好，謝謝議座。

林岱杰議員：

不然如果不行的話，你就設個警示牌這樣子。

建設處長郭良江：

我知道，好，感謝議座的關心。

林岱杰議員：

好，大概就這樣。

建設處長郭良江：

好，謝謝議座。

林岱杰議員：

來農業處，我要從哪個地方問起來呢？我最近真的是很燒腦。處長，你知道物價在上漲？

農業處長許彰敏：

我知道。

林岱杰議員：

你知道，近年來水稻、還有農業設施的蟲害問題，越來越嚴重。那農藥、肥料也都漲價，農民日子很不好過，你知道嗎？我們是農工大縣，其實我們是一個農業縣，新港有百分之七十以上都是農民。所以來我那邊的人，很多是赤腳仔，都是沒有穿鞋的。

你知道斜紋蛾是什麼東西嗎？斜紋夜蛾。

農業處長許彰敏：

他最近水稻因為颱風完了，水稻的一個病蟲害。

林岱杰議員：

秋行軍蟲你知道是什麼嗎？

農業處長許彰敏：

他大概就是在我們二期作有一些，秋行軍蟲大概就是一些，禾本科的作物都會受損。

林岱杰議員：

那你知道能蟲是什麼嗎？

農業處長許彰敏：

明蟲？

林岱杰議員：

能蟲，能蟲你知道嗎？沒有，這只是開玩笑而已。捲葉蟲你知道是什麼嗎？

農業處長許彰敏：

一樣都是禾本科裡面的蟲。

林岱杰議員：

是嗎？那能蟲是什麼科？

農業處長許彰敏：

蛤？

林岱杰議員：

能蟲是什麼科？

農業處長許彰敏：

能蟲？

林岱杰議員：

跟你開玩笑的，只是一個笑話而已，沒事。目前這些東西，

我應該這樣跟你說好了，以全鄉來說，我種植的面積越大，我要達到百分之二十，是不是越困難？

農業處長許彰敏：

您說災損嗎？

林岱杰議員：

對。

農業處長許彰敏：

這個可能是在管理程度上的問題，有的管理…

林岱杰議員：

我當然知道農民他…，但農民不會跟我講說，大家都覺得他自己的田顧得很好。就像放鴿子的人，都覺得自己的鴿子顧得最好呀！對嗎？

農業處長許彰敏：

這個還是著重要在管理，有的人在管理上面，他面積多大都不太一定啦！

林岱杰議員：

務農的人都覺得，我綁越多農地，我才能賺越多。因為我也遇到，全家人都在務農。包括他孩子、他孫子書不讀，就回家種田。現在留在鄉下的孩子是這樣喔！結果他如果一次的損失之後，是不是影響他們全家的生計？

農業處長許彰敏：

當然受損，一定會影響到他的收成。

林岱杰議員：

那在這樣的情況下，我秧苗灑下去，農藥噴下去，其他用下去，這樣我要花多少錢？平均一分地。

農業處長許彰敏：

一分地的成本，快一萬元。

林岱杰議員：

一萬元，如果被這些影響到，你覺得他要損失多少？

農業處長許彰敏：

就看他管理上面的程度，因為我知道這一次有影響。

林岱杰議員：

不是有影響，是有很大的影響。不然不會有十幾位，跑來我那邊。

農業處長許彰敏：

確實是有一些影響。

林岱杰議員：

這個是進一步，讓我們農業經濟受到重創喔！我希望我們嘉義的農業，是可以往精緻化下去走。老的只能做大傳統農業而已，當然精緻化，我們是要去培養青農出來。

農業處長許彰敏：

對。

林岱杰議員：

但是老到，我們也不能說，你不要吃飯了。

農業處長許彰敏：

沒有，其實這個部分政府都有很多措施，都配套在做。

林岱杰議員：

再來我們來講，為什麼有時候我們驅蟲、驅蚊子，最後稻子還是被吃了，為什麼？

農業處長許彰敏：

那個蟲害，他基本上是，因為整個環境，有時候他對於這個蟲，如果他在管理上面，沒有那麼好，當然他沒有吃的，就會侵入到我們種植的農作物裡面去。

林岱杰議員：

不是，我是要跟你講抗藥性。人都有抗藥性了，何況是蟲子，他演變更快。你說是不是？

農業處長許彰敏：

對，當然抗藥性是其中的一種。

林岱杰議員：

那這抗藥性，我跟你說，每一個農藥，他裡面一定含有重金屬。尤其是黑藥仔。黑藥仔，我不知道，你知不知道是什麼東西？就是有一些奇奇怪怪的，他們不知道從哪裡生出來的農藥。但那是什麼比例，我也不知道，但他們就說那超有用的。然後超有用的沒有錯，但是他也會帶來，污染環境的問題。對不對？

農業處長許彰敏：

大概那些都是屬於，我們講的偽藥。

林岱杰議員：

我不知道他專有名稱是什麼。但是我們是不是可以用，物理性的防治方式？你覺得我們有沒有辦法，去推動這個東西？

農業處長許彰敏：

其實政府在推這一個區塊裡面，就是農民的考量點。實際上我們在做所謂的，物理防治上面，當然也是說非常好的方式。比如我們現在在走向有機、友善等等的耕作方式。當然有一些農民他會考量，他整體的收成。所以在化學藥劑上，我們也一直在宣導減半使用，減量使用。這個一直都有在做，尤其現在在整個農藥管理上面，我們也請植物醫生。都有派駐植物醫生，在我們地方做輔導。

林岱杰議員：

我們可以在這邊講心，我們是屬於心境平和的。但是農民很躁，你知道嗎？所以我希望，我們可以站在民眾的立場上，我們可以去幫他做一些，因為他來絕對不是，像我這樣子跟你講話。

他一定是先問候我爸媽好不好？這個再麻煩你稍微思考一下，好不好？我們那裡是水菜區，菜區你知道嗎？

農業處長許彰敏：

知道。

林岱杰議員：

水菜其實也會被蟲吃喔！

農業處長許彰敏：

都會，只要是作物都會受影響。

林岱杰議員：

水菜也是會被蟲吃，裡面的可能比較不會，外面也都會被蟲吃。所以我們是不是應該在物理性的補助計畫上面，是不是我們應該可以來一點「糖果」？

農業處長許彰敏：

我跟議員回報一下，其實我們在整個農業生長上面來講的話，給予我們農業的補助，不管是所謂的有機肥，或是一些管理還有資材等等，大概都有給予一些協助。那我想是說，在整個像新港那邊，有做所謂的專區。就針對那個專區，來給予另外一個獎勵。來生產我們相對應的，這一些農作物。我想很多方式，我們大概都會因地制宜，有很多不同的方式來處理。

林岱杰議員：

你今年有出國嗎？

農業處長許彰敏：

有。

林岱杰議員：

有去日本嗎？

農業處長許彰敏：

我們去推廣我們的農產品。

林岱杰議員：

對，那你有看到，為什麼他們的米，賣的比我們貴嗎？

農業處長許彰敏：

不見得，您要看哪一個國家？如果三芝本，他們賣的是比我們貴一些。不過品質上來講的話，我們不輸他們。憑良心講。

林岱杰議員：

那他為什麼可以賣的比我們貴？

農業處長許彰敏：

這個市場機制啦！因為他們政府的政策不太一樣，跟我們不太一樣。

林岱杰議員：

所以你是說，我們政府不會幹事？

農業處長許彰敏：

不是啦！不是這樣講啦！因為實際上在日本，他們市場上根性跟我們不一樣。

林岱杰議員：

那我們怎麼樣讓農民，降低他們的使用成本？我們是不是應該來辦理一個座談會，來幫助他們轉型？

農業處長許彰敏：

我想這個我們都有在做，其實我們講台灣的農業，尤其這一個研究單位，改良場他們非常的專業。在全球性來講的話，這個大家都不可以否認的。所以這些所謂的生產過程中，包括水稻他們什麼時候，會有什麼疾病？大概都會提前跟大家做說明。

林岱杰議員：

那你對波長是有概念了嗎？波長，電燈的波長。

農業處長許彰敏：

波長，怎麼樣？

林岱杰議員：

有概念了嗎？因為我們那有種花的人就知道，其實電燈會影響到稻子，但是…來，我再講另外一個。一般的路燈，他波長通常在 550 奈米以上，不太吸引蟲害。然後捕捉蟲光他的波長，選擇害蟲敏感的，是 360~430 奈米的光源。而且吸引害蟲，不受路燈干擾，而且可以避免受到 600 奈米以上波長，吸引瓢蟲等益蟲，讓誘捕更具備選擇。所以我們是不是在誘捕燈，或者是路燈上面，下去做改善？有些地方如果比較暗，其實我們可以改為其他類似…

農業處長許彰敏：

這種所謂的誘蟲的方式，我覺得也是可行。只是說地方上，還有農民的使用上，我們大概也可以去推廣看看，願不願意來用這一種？

林岱杰議員：

農民要的是什麼？是什麼可以申請補助？什麼不能申請補助？

農業處長許彰敏：

也不見得，有些實際上是說，實際上管理有效…

林岱杰議員：

就像那時候無人機噴灑農藥，剛開始沒有什麼人要做，後來慢慢就有人去做。但是也有人罵說，這樣會把旁邊的一起灑死。

農業處長許彰敏：

這個確實要好好管理。

林岱杰議員：

所以這個東西，我們來開個座談會，讓其他人可以來瞭解這個問題。

農業處長許彰敏：

我們可以來推廣。

林岱杰議員：

我覺得一樣要吃農藥和喝農藥，雖然感覺用吃的，比較不會那麼痛，用喝的要送醫院。但是吃的，你也是會吃，對嗎？叫你吃農藥，你應該會吃吧？

農業處長許彰敏：

不會啦！

林岱杰議員：

不會喔！那你為什麼都要吃菜？

農業處長許彰敏：

菜不見得，我們都是安全採收期以後，才會採收呀！當然我們市面上採檢，也有遇到這種狀況。

林岱杰議員：

當然我吃過檢驗合格的，但是檢驗你確定合格嗎？

農業處長許彰敏：

這些採收都是安全採收期，不會有農藥殘留的。

林岱杰議員：

那你應該是沒有去傳統市場。

農業處長許彰敏：

蛤？

林岱杰議員：

你有沒有去傳統市場？

農業處長許彰敏：

有，我會去呀！

林岱杰議員：

那你去傳統市場，上面都有農藥，你知道嗎？

農業處長許彰敏：

這個應該都不會，應該實際上不管是我們，還有我們在源頭，我們就會抽查，衛生單位也會呀！

林岱杰議員：

我那天稍微吃了一根小黃瓜，就稍微…

農業處長許彰敏：

小黃瓜？

林岱杰議員：

對，我覺得他上面一定有農藥，但是我覺得吃了不會痛。

農業處長許彰敏：

不會痛？

林岱杰議員：

對，我覺得他不會痛，所以用吃的比用喝的好。我這不是推薦你，慢性自殺的方法，好不好？我們長期的農民都是依賴農藥，帶來開藥性的問題，非目標生物傷害，及生態環境的負面影響。因為農業發展，其實已經遇到瓶頸，所以我們才一直想要在農業轉工。但其實我們農業大縣，你要直接轉工，其實是很難的。因為你要直接把農移掉，這完全是不可能的，尤其是在新港鄉。

農業處長許彰敏：

民以食為天，基本上還有整個環境的問題。

林岱杰議員：

所以我們應該要積極去培養說，什麼樣的東西，可以增高他們的經濟價值？

農業處長許彰敏：

跟議員回報一下…

林岱杰議員：

而且盡量不要用化學藥劑的狀況下。

農業處長許彰敏：

那當然，我們現在為什麼，所謂的農藥減半使用、減量使用。還有一直在推廣，所謂的比較朝高經濟、高附加價值的這些農作物的生產。比如說我們生產了這一個，玉女蕃茄也好、我們的極光也好。這個跟我們一般來講的農作物，單價都會比較高。所以他們在生產上面，很多農民都有逐漸在轉型。那我們也期待是說，像我們輔導這些青農朋友，他們可以提供給，他們一些所謂市場比較高附加價值的農作物來種植，提高他們經濟收益。

林岱杰議員：

那我們要以低風險的方式，來保護環境，還有生物的多樣性。政府可以推廣這些技術的同時，加強農民的技術栽培，還有辦理座談會，提升對物理性防制的認識。還有實現綜合防制目標，然後達到農業和環保的雙贏。

農業處長許彰敏：

這個是絕對一定會做的。

林岱杰議員：

一般的農地，我下去採樣過。把他們的水，拿起來採樣過。他們的水，其實並不太符合跟我們吃的，差不多。但是他是大溝接進來的水，所以有可能他已經吃藥了，吃完藥以後才去採。然後採完後，那個水質才開始有點變化還是怎麼樣？因為我本身的設備比較不足，所以採出來他上面，可能只有簡單的幾項金屬而已，但是金屬濃度都蠻低的。

農業處長許彰敏：

我想在整個生產過程，議員非常關心。我們也會朝著這個面向，持續來推動。

林岱杰議員：

再來，我現在要開始的是，依政策流程，推廣面積分配上，農業處是否已經考量到各地的實際需求，還有農友反映補助面

積，未完全符合其實際耕作的需求。

農業處長許彰敏：

所謂的補助面積，是指什麼？議員您反映的這個，所謂補助面積，因為…

林岱杰議員：

補助。

農業處長許彰敏：

補助的面向很多種，像…

林岱杰議員：

像上一次的颱風，他來真的有達到他的標準？地方的人去看，他說那裡沒有淹水，你就相信他沒有淹水，你知道有多少人在罵？

農業處長許彰敏：

我跟議員回報一下，其實這一個如果是天然災害…

林岱杰議員：

我們是不是採強硬一點，下屬機關才不會這樣為非作歹？

農業處長許彰敏：

基本上是這樣子，下屬如果說…

林岱杰議員：

今天如果說，他跟你說不願意辦呢？

農業處長許彰敏：

應該不會不願意辦。

林岱杰議員：

真的嗎？但是我去問他，他直接跟我說，不好意思，我們已經收滿了，等下期。

農業處長許彰敏：

下一期？不會，如果在時間內，他一定要辦呀！

林岱杰議員：

時間內呀！

農業處長許彰敏：

對呀！

林岱杰議員：

時間內，但是他下班了。

農業處長許彰敏：

如果這樣子，議員，您跟我們講，我們來跟他們反映。畢竟這一個時間內，我們都要去執行。

林岱杰議員：

我想說他可能需要，誰來指名他去做，他才願意去做，是不是這樣？

農業處長許彰敏：

應該是政策…

林岱杰議員：

還是我們縣府對地方公所的態度太好了？是我們太好嗎？

農業處長許彰敏：

我們政策推動上面來講的話，我們都是工作伙伴，各個都在做自己的分工。

林岱杰議員：

大家都是工作伙伴，我問你，你是為了鄉民嗎？你是呀！所以你才當公務人員呀！你才坐在那個位子上呀！

農業處長許彰敏：

對呀！這個是我們的宗旨，一定要這樣子做呀！

林岱杰議員：

為什麼你下班了，今天要回家顧小孩。今天我當一個民意代表，我可以說不好意思你們需要幫忙，我要先回家顧小孩，你們

自己慢慢用。你可以這樣子嗎？

農業處長許彰敏：

我再跟他們反映一下，議員在關心，我知道。

林岱杰議員：

所以我覺得有些東西，我們申請的面積，有沒有符合規定？在實務上，農民要報的流程很繁瑣，不是每個人都會用 APP。

農業處長許彰敏：

對。

林岱杰議員：

用 APP 的話，通常我們就會直接幫他報了。而且再來這跟地政可能也有一點關係，因為地政那時候在拉線的時候，他沒有很準。沒有你的事情，地政他們拉線的時候，就沒有拉得很準了。就是那時候他們在拉，有可能拉下去，他的耕作面積是這樣，但是稍微跑掉了。我們會依地籍圖，跟他申報的東西來對，再核定我要補助多少錢給他，對嗎？

農業處長許彰敏：

對。

林岱杰議員：

但是這個東西會出問題，你知道出問題出在哪裡？

農業處長許彰敏：

我不清楚。

林岱杰議員：

有的人會少領，有的人會多領。有的會多領，有的會減領。

農業處長許彰敏：

基本上他拿他的謄本去登記，依那個面積。然後如果是現場，他實際上的農地上面，有所謂的鋪設水泥或是怎麼樣，那個都要扣除掉的。

林岱杰議員：

我們的輔導單位，我們是否具備充足的人力及專業知識？

農業處長許彰敏：

鄉鎮嗎？

林岱杰議員：

對。

農業處長許彰敏：

這個基本上都經過一些講習、訓練過的。

林岱杰議員：

你確定他有在聽嗎？

農業處長許彰敏：

這個我不敢說他…，因為其實地方上來講，人員也許有流動。那我們基本上就是，有遇到問題的話，我們希望大家能夠做一些溝通，然後他有對專業知識不懂的，我們可以請改良場來跟他講。

林岱杰議員：

他不想問你的時候，他也可以不要問你。

農業處長許彰敏：

蛤？

林岱杰議員：

他如果不想問你，他可以不要問你。

農業處長許彰敏：

這就是他的工作態度問題。

林岱杰議員：

再來，他有沒有上報？我為什麼一直來你這邊緊跟，我就是怕他沒有報上來。

農業處長許彰敏：

這個是工作態度問題啦！

林岱杰議員：

態度問題，所以他是受想行事，就是說我電話有響，我才做事喔？

農業處長許彰敏：

這個我再來跟他們科長再聊聊，好不好？

林岱杰議員：

這個好像不是你的科長？

農業處長許彰敏：

不是，您講的應該是…

林岱杰議員：

好，再來，我們必須查驗事實的時候，基本上像這次溫室，也有淹到一樓高的。但是他去的時候說，我看起來你這邊沒有損失呀！哇靠！你當然什麼都沒有看到呀！因為他的工具，你知道連很重的東西，他都可以浮在水面上了。你覺得呢？當然什麼東西都沒看到呀！所以我合理懷疑，你沒有種東西呀！

農業處長許彰敏：

我想這樣子啦，議員，很多都是農民，描述實際上的狀況。那勘查人員，我們公所的同仁，應該要…

林岱杰議員：

我們是不是農業處，也可以派人一起去？

農業處長許彰敏：

跟議員回報一下，基本上就是說，農民有疑義的，農民陳情上來有疑義的，我們基本上都會派人一起去，找改良場、還有農糧署的一起去看。

林岱杰議員：

請到改良場，有時候我們還要請到立委。

農業處長許彰敏：

不用，如果說農民有陳情、有異議，然後確實是說，他要去做所謂的覆議的話，那我們基本上這邊都會派員，還有找相關單位一起去看。

林岱杰議員：

那實際耕作面積不符的情況，我們要怎麼去改善？

農業處長許彰敏：

實際耕作面積不符？那如果實際耕作面積，跟他實際申報的面積，如果不符合，那看現場該扣除還是要扣除呀！

林岱杰議員：

因為有的是這樣子，有的是知道這用地是別人的了，但是他還是種下去，你知道嗎？因為後來在畫那圖的時候，有的稍微有向南移。所以會變成原本那個溝過來，原本他自小就看那裡是自己的土地。你懂我在說什麼嗎？應該是這樣子講好了，地政那邊就會比較知道了，就是說原本可能橋下那就是我的土地了，但是現在我們稍微向南移動，結果現在是往南走。那我就會變成說，我實際面積耕作出來，我可能耕的一樣是在做這一塊。但是有的變成說，但是…

農業處長許彰敏：

實際上耕作的面積，跟他謄本上的面積，是有落差的？

林岱杰議員：

對。

農業處長許彰敏：

那我們基本上是這樣子…

林岱杰議員：

變成他那裡是道路用地，但是事實上他道路用地，他並沒有改變。你知道嗎？

農業處長許彰敏：

對，還是種植嘛？就是現況是道路用地，編定為道路用地。

林岱杰議員：

對，但是基本上那個東西他是…

農業處長許彰敏：

你那塊如果道路用地，政府還沒有徵收，也還沒有改變他實際上，只是劃設而已嘛，對不對？是這樣子嗎？

林岱杰議員：

不是，應該是說因為他已經偏移掉了，偏移掉了變成說…

農業處長許彰敏：

跑到道路上去了。

林岱杰議員：

對。

農業處長許彰敏：

跟議員回報這樣子，其實農作物在勘查上面來講的話，我們基本上公所同仁，不會去說要鑑界，鑑界到哪邊？基本上都是依照他謄本去申報，他的面積多少？如果確實整區都有種的話，除非有特別去釐清說，你這個已經真正做道路使用，或有鋪設所謂其他的公共建設，或是其他的硬體設施的話，那個才會去扣除。要不然基本上是整個會讓他同意，讓他通過的。

林岱杰議員：

處長，我再問最後一個，在我們作業流程，農糧署、分署、縣市政府、鄉公所，還有農會等單位，這東西都牽涉到很多部門。有的還是原本農會的業務，他們移交去公所。後來他們也不知道移交到怎麼樣，後來搞到模稜兩可。這部分我是比較不清楚，但是他們說以前損害，他們去哪裡就可以去領了。這個是以前在抱怨的，坐在那閒聊的時候，以前去哪裡就可以領了，現在去到那裡又怎麼樣？其實我並不清楚，他們之前是怎麼去協調這東西。

那我們是縣府單位，我們基本上是高於他們兩個的，我們是不是應該要去做，在這些東西裡面，我們做一個中立者，對他們的溝通，還有責任劃清，應該去做一個公親。

農業處長許彰敏：

我應該這樣子講，如果地方有什麼疑慮，牽涉到這些農業方面的問題，我們大概都會請人家，去跟他們做一些瞭解。也要瞭解實際上他們真正的需求，所以剛剛議員您在反映，如果說確定是什麼事情，您跟我們講，我們會來協助他們，把這個事情盡快釐清跟處理。

林岱杰議員：

好啦！局長，我希望你可以硬一點，好不好？因為我覺得你有一點懶。

農業處長許彰敏：

是哪些事情？

主席張議長明達：

你的時間到了。

林岱杰議員：

好，那在實體我們在幫助農民的時候，我們可以再有實質性的幫助，好不好？

農業處長許彰敏：

這沒有問題，本來我們就在做了。

林岱杰議員：

好，謝謝議長，不好意思。

主席張議長明達：

我們羅士洋議員，他用書面質詢。今天會議到這裡，散會。

113.11.11　口頭質詢與答覆

縣政總質詢與業務質詢紀錄

113.11.11　**記錄人：**

主席張議長明達：

縣長、副縣長、我們各局處長、各位議員同仁、各位媒體記者、各位貴賓，大家早安、大家好。今天是我們縣政總質詢及業務質詢，每個議員五十分，今天排定的議員是黃榮俊議員、黃榮利議員、簡嘉億議員、江季珍議員、陳信文等五位議員質詢。

黃榮俊議員：

謝謝感謝議長、縣長、副縣長、各局處長、所有媒體先進、我們議會同仁。今天是一年一度，第二度啦，不是一度，的總質詢，一年都兩次。在這裡也是先跟各局處，由我們縣長帶領之下，所有的各局處長，還有我們所有縣政府的人員，真的對我們嘉義縣，真的有心在做，有用心打拼，為我們地方在服務。在這稍有不足的就是，我們百姓還在建議的，我在這裡一條一條拿出來，跟大家一起探討一下。尤其是現在少子化，我們國安危機，如果沒有生小孩，到我們這一代，到後面馬上就斷了。現在在鼓勵人生小孩，不過生小孩，一些年輕人他們要打拼事業，要養孩子，結果沒有時間顧小孩，所以常常有公托的問題。社會局長，這很嚴重，像那天江議員也有人拜託，我相信很多議員，都有受到人家拜託。這個公托的問題，我也有問妳，妳說這都要排隊。我知道要排隊呀！所以我們要解決，不能每年都要排隊。到時他在上班，不敢生小孩，對不對？這樣人口要怎麼增加？我們嘉義縣農工大縣，一些工業下來，一些年輕人要去打拼，在外上班的，要回來我們嘉義縣上班，這是很好的現象。麻煩妳講一下，這要怎麼處理？

社會局長張翠瑤：

謝謝議長，還有所有的議員，還有黃議員。感謝議員對於我們公托家園議題的關心。我們現在公托 0-2 歲的幼兒數，差不多 4,450 人。但是在收托率的話，差不多只有達到 16.8%，確實我們還有努力的空間。另外從收托率來看，我們從公托家園，跟居家托育就是保姆，算起來的話，其實我們在公托家園的佈建部分，跟居家保姆的佈建，我們都還會再努力。議員關心到常常打電話來提到就是，我們的柳林公托家園只有 12 個，但是候補的達到 20 幾個。我們社會局也一直有統計，就是說我們的候補人數到底是多少？現在可以受托的是 152 名，那候補的人數是 326 名。所以我們一直在努力的佈建，除了九所已經營運了以外，明年在布袋跟中埔也會營運。那水上已經在細部設計當中了，那後續的話，我們也會配合工業區跟社會住宅，持續來佈建。比如民雄福樂安居，或是馬稠後工業區，如果說後續的話，也有托嬰的設置，我想這是我們努力的地方。另外我們也有問衛福部，下一期的補助計畫是什麼時候，他們是跟我們講 11 月，所以我們已經有發文給各個公所，希望他們先盤點他們的需求以及土地，還有閒置空間。雖然起步有點慢了一點，但是我們還再努力加油。另外也跟議員講一下，就是說議員轉介過來很多關心案，我們都會一一打電話去跟他們說明。除了公共收托以外，這邊是補助一個月七千元，其實送到公托家園，我們是收一萬二千，所以差不多要繳五千元。但是如果送到我們的保姆，保姆是有 300 多位，我們都有簽約簽準公共化，請那個居家的老師，定期去跟他們訪視跟輔導。所以品質也是很不錯的，我們現在有收托 400 多位，補助是一個月一萬三千，所以其實他只要繳二千一就可以了。所以對於每一個候補的家長，我們都會打電話，跟他做這樣的說明。希望他能夠安心送托，有不一樣的選擇方式。這個議題，議員我們還會再繼續努力，謝謝。

黃榮俊議員：

本席希望所有的…能夠公托，盡量用公托。因為公托，很多家長都說，送來我們公家比較不會受到…。我不是說外面的保姆不好喔！新聞常常在報導私托，拿錢請人家顧小孩，結果受虐，這大家都知道。像前幾天不是又死了一個，那真的很可憐。好不容易生出來，還被虐待而死，小孩又無辜，對不對？如果可以我們社會福利多做一點，相信妳這預算多編列一些，我們這些議員大家都會同意才對。

社會局長張翠瑤：

好，謝謝。

黃榮俊議員：

因為這是照顧未來的主人翁的，對不對？

社會局長張翠瑤：

也是我們社會局應該做的。

翁縣長章梁：

大會主席張議長。黃榮俊議員，謝謝在關心有關於嬰幼兒托育的問題。實際上因為有相關的前瞻基礎建設計畫，所以我們就利用這個機會，我們去爭取了很多，增加托育的空間，或者是親子館。這個部分基本上是因為有那個計畫，所以我們特別去爭取。不然以前就是那個保姆系統，在做有關於嬰幼兒的照顧。現在整個國家，對於老人化跟少子化非常重視。少子化的部分，實際上他有相關很多的照顧津貼。包括所謂的托嬰中心，或者是建構保姆系統。當然議員很關心，現在很多是雙薪家庭，所以小孩子必須要被托顧。有關於家長或是所謂的阿公、阿嬤照顧孫子這個，也都有相關的佈置跟設計。我想是說，剛剛我們張局長也提到，確實量是不夠，所以這部分我會督促，她們再多爭取，設更多的托嬰托育中心，讓收托的量能可以提高，這一部分是我們會努力

的。

黃榮俊議員：

12 個，排隊的 20 個。

翁縣長章梁：

對。

黃榮俊議員：

這樣子是差太多了。

翁縣長章梁：

有時候是那個空間，有時候我們要興建，還要土地。若要再買土地，那相對就很貴。所以都要一些公所配合，然後大家一起來興建。保姆系統的部分，實際上社會局都有做相關的輔導單位跟稽查。這一部分我們會強化相關的教育跟督導，以上跟議員報告，謝謝。

黃榮俊議員：

謝謝縣長，這照顧社會福利，要多用心，多花一點。這經費多編列一些，沒有關係。教育處長，要跟妳說一下，我們這次柳林國小今年度新生多幾位出來？

教育處長李美華：

柳林國小新生喔？

黃榮俊議員：

多上次又多十五位出來。

教育處長李美華：

是，今年有多。

黃榮俊議員：

妳有用這本，我們議員都有。

教育處長李美華：

概況表。

黃榮俊議員：

因為現在幼稚園有設下去，我之前跟妳提議的那一案，因為從幼稚園他在柳林國小讀，以後留在柳林國小的學生，一定會更多。因為以前我孫子、我妹妹…代表他們，他哥哥現在做我助理這一個，都是柳林國小起來的，就在那裡讀幼兒園，就直接上去柳林國小了。所以那天他們柳林國小家長會，我去參加的時候，他們也在說這些問題，說為什麼我們寬士村的人，都要跑到嘉義市讀？甘願遷戶籍到嘉義市讀，也不來讀我們柳林國小。這也是一種危機呀，對不對？希望說如果幼兒園把他留在那裡，這個小孩讀的不錯，父母肯定我們這間國小態度一定越好，相信每一年會越來越多，越來越好。這個校長我們說實在的，真的很認真，很用心在招生。常常去我那裡，打電話說議員我還要去哪裡拜訪，你有要參加嗎？我說不好意思，若去人家如果說不要，人家如果不去讀，我們硬去說，還是柳林國小讀的不好，這樣我也不好意思。不過我們說實在的，現在柳林國小教的很好。那是我的母校，我也是讀柳林國小，我都用走的，走到柳仔林讀書。這個希望繼續延續下去，學生招生越來越多，今年說又多設一個幼幼班。

教育處長李美華：

對。

黃榮俊議員：

所以這效果，我覺得有出來。恭喜，辛苦了。

教育處長李美華：

我回應一下，謝謝。大會主席張議長、各位議員女士、先生。謝謝榮俊議員的關心。少子化的問題，確實在我們嘉義縣波及到很大。剛剛您關心的 0-2 歲的部分，其實我們 0-2 歲，我們有設托育家園的部分，我們也會跟著…，幼幼班 2-3 歲的部分，我們也會開辦。柳林國小這幾年 3 到學齡前，也辦得很好。所以我們在空

間可容許的範圍之下，我們就又核給他幼幼班。我們希望 0-6 歲，這邊可以一直銜接到國小部分，這是目前我們嘉義縣的部分。所以我們很多的私立幼兒園，他們不太會辦 2-3 歲。但是我們在…沒有財政的問題，還是繼續辦，因為我們覺得這一塊，看到設立以後，還是有很多的家長來趨之若鶩。所以我覺得這是受大家歡迎，也可以解決家長的問題。所以謝謝議員給我們的鼓勵，我們會繼續再來開辦。

黃榮俊議員：

謝謝，這個再麻煩妳。因為每一個鄰近嘉義市的，他們一般講實在話，人的思考都會覺得嘉義市比較好。說實在，讀起來真的沒有比較好。我也知道沒有比較好，我們嘉義縣的比較好。

教育處長李美華：

是。

黃榮俊議員：

所以要怎麼把學生留在我們嘉義縣？這就麻煩你們和各學校，要更努力、更用心，想看看有什麼更好的解決方法。

教育處長李美華：

好，謝謝。

黃榮俊議員：

好，謝謝。

教育處長李美華：

我們會努力。

黃榮俊議員：

衛生局長，謝謝，一定要謝謝妳的。

衛生局長趙紋華：

謝謝。

黃榮俊議員：

為什麼妳知道嗎？我很多親友，在我們衛生局，去到每一個村里，去檢驗、去篩檢，只有我親友，別人不要說，我親友來跟我說，他去驗到那個，是什麼妳知道吧？就是都有癌細胞，後來都有去追蹤、治療。有的像我…，不能說什麼人，他查到已經三期了，馬上去處理，處理好現在活跳跳。每天帶著他老婆一起出去玩，要享受人生了，他說不能再拼了，再拼下去會沒有命。這真的要感謝我們社會局，縣長帶領之下，將我們整個嘉義縣，社會福利這健檢做的這麼好。因為我們比較偏鄉，我們和嘉義市不同。嘉義市集中，他們說要和醫院配合，就和醫院配合很輕鬆呀！我們不是，我們是偏鄉，你們利用星期假日去偏鄉、各村里服務，這是做的非常好，這也受到大家的肯定。在這裡要感謝你們整個團隊，衛生局的團隊，大家很辛苦。

衛生局長趙紋華：

我補充說明一下，謝謝我們大會主席張議長，也謝謝黃議員，對我們整個醫療團隊的一個肯定。確實我們在注重民眾的健康以外，尤其我們縣長之前，也特別去募款了行動醫療 3.0。所以我們這樣子全部啟動以外，除了每天在村里走動以外，我們一年也會辦六大場複合式健康篩檢。所以整個辦下來，今年有二萬多人受到檢查。當然我們四家醫院，也協助很大。所以我們在這一次天下雜誌，其實我們整個醫療滿意度，是我們非六都第一名。那這一個當然是我們嘉義縣，所有醫療團隊的功勞，也謝謝他們很辛苦。當然也受到了民眾的肯定，更受到我們議員的肯定，在這邊我要代表我們所有醫療單位，跟議員，還有我們議長跟各個議員，大家對我們的肯定，謝謝。

黃榮俊議員：

謝謝啦！代替我跟衛生局裡面所有同仁說謝謝。

衛生局長趙紋華：

好，謝謝。

黃榮俊議員：

嘉義縣民感謝你們。

衛生局長趙紋華：

好，謝謝議員。

黃榮俊議員：

水利處長，現在最嚴重的就是今年度，最可憐的我們水上、鹿草這裡，淹水淹的這麼嚴重。我知道你都有去做，也有在替我們爭取。我希望我們五河局，你們幫忙盯一下，盯他們要跟人家徵收的土地，要趕快徵收好。我現在常常會騎摩托車上去堤防上，注意看有沒有在疏濬，現在真的有在疏濬了。不過在赤蘭溪和八掌溪埔這裡，還沒有看到在疏濬。希望所有的都要盯好，工期要弄好。堤防，我那次有問你，你說有跟水利署爭取要加高。因為這都是百姓的生命和財產，我希望你一定要盯好。我也常常會去盯，我也會去注意看施工品質，看他裡面做到什麼程度？麻煩你這個一定要顧好，為我們所有的鄉親的財產。

水利處長林谷樺：

大會主席張議長、各位議員先生、女士，早安。感謝黃榮俊議員，長期對水利業務的幫忙。我看是這樣子，我私底下有跟五河局長，他現在叫五河分署。我跟分署長約了，我記得大概是今天還是明天，我會去找他。就是把之前凱米颱風完，一些屬於五河局要去做的部分，再次跟他溝通。不要說盯，我們就跟他們好好討論，該做的趕快做。您說的疏濬的部分，確實有在疏。因為他有找到一塊台糖土地，把疏濬完的土方，堆到那邊去，未來還是會陸陸續續，繼續疏下去。至於堤防加高的部分，就我瞭解是，依照規劃報告，已經夠高了。現在現場是有堆置太空包嘛？我就依照這個去跟他談，是不是可以再加高一點？當然疏濬要疏，裡

面的部分屬於他們抽水站，比如說湖仔內那一條，在富邦駕訓班後面旁邊那，就是我們民生社區的南邊這裡，他們現在在規劃。我會去跟他好好溝通一下，好好談一下。有約時間了，因為他忙，我也忙，所以一直湊不起來，所以才約到現在。我記得是這個禮拜的禮拜一或是禮拜二，我忘了。是今天還是明天，我回去要再去查一下。也謝謝議員的幫忙，謝謝。

黃榮俊議員：

讓你辛苦了，這個你也知道，百姓住也要住得安全，行也要行的安全，對不對？走路也要安全呀！上次跟這一次颱風，兩次已經四、五個人失去寶貴的生命。我希望這一項，我們一定要盯緊、要做好，也拜託五河局那邊，動作要快一點。工作在做不能拖，這個拖下去，會害死很多人。

水利處長林谷樺：

會。

黃榮俊議員：

辛苦你了。

水利處長林谷樺：

謝謝議員。

黃榮俊議員：

這個說實在的，我也一直注意你，看你有沒有在做？真的有在做。謝謝，也是要再次跟你感謝。

水利處長林谷樺：

好，謝謝議員。

黃榮俊議員：

抽水站那個要快一點。

水利處長林谷樺：

應該是現在在招標，那個規劃檢討，大概是月底前會出去。

然後出去我們就開始做相關的規劃。有初步成果，會到社區跟民眾先溝通。溝通完大家都和諧，沒有問題了以後，我們會再爭取後續的工程經費，來做抽水站。

黃榮俊議員：

好，再拜託你。

水利處長林谷樺：

好，謝謝。

黃榮俊議員：

這個速度要快一點，因為你看以前十一月都沒有颱風，現在後面跟三個過來。嚇死人，現在極端氣候，和我們以前不一樣了。

水利處長林谷樺：

對，確實沒錯。

黃榮俊議員：

這個讓你們多費心，因為這是你們的專業，你們要多費心。

水利處長林谷樺：

好，謝謝議座。

黃榮俊議員：

縣長，再次感謝你，你真的把嘉義縣帶領的非常好。我們府會聯合，所有的議員對你都很肯定，你做的非常好，照顧我們嘉義縣民，這不是稱讚你而已，這是要肯定你。希望你帶領之下，各局處能夠繼續努力，多為百姓設想。

翁縣長章梁：

謝謝議員的肯定，我想一件事情會成功，都是大家打拼的。議會也扮演很重要的角色，謝謝張議長、陳副議長和所有的議員。大家平常在做很多，發覺社會的問題，包括建設的問題。所以大家共同面對問題、解決問題。謝謝。

黃榮俊議員：

好，謝謝。議長，我質詢的時間到這裡。

主席張議長明達：

好，現在換嘉億。

簡嘉億議員：

議長、副議長、縣長、副縣長，還有我們議員同仁，還有我們各局處長、媒體同仁先進，大家好。我現在要先問建設處。處長你好，民雄東榮村在鵝肉街那裡，有一個平交道嘛？

建設處長郭良江：

是。

簡嘉億議員：

這個平交道，前幾天因為凱米颱風來，鐵路局的水都滿出來，滿出來他沒有獨立的排水系統，他排到我們的區域排水裡面，造成東榮路和民生路這邊，因為地勢比較低窪，所以都積水在那裡。當然我也有反映我們建設處這邊，他們和鐵路局這邊來會勘，來會勘兩次。（你看一下影片）這條就是鐵路局那時候下雨，水都滿出來。這區域排水水溝都滿了，（下一張）這就是鐵路局，剛才看的影片，它旁邊的排水都滿出來。它滿出來後怎麼流？它沒有獨立的排水系統，它流到我們左下角，我們有一個區域排水，造成我們下游這裡都積水。當然我們 8 月 22 日下午有去會勘一次，但是我們會勘記錄，我們和公所這邊有建議他，建議說他再直直做個分流。因為鵝肉街鐵道旁，那裡還有一個地下排水，我們的區域排水。那獨立的排水，排去民雄大排。他如果做分流，就可以解除淹水的問題。但是現場都說好了，他 8 月 22 日回文給我們，在那裡踢足球，他現在回文給我們是說，我們的區域排水太小，無法容量所有的排水。處長，像這種說法，你的看法呢？

建設處長郭良江：

大會主席張議長，有關於議員您關心這個問題，因為您有跟

我說。這個好像上個月有再第二次會勘。

簡嘉億議員：

對。

建設處長郭良江：

因為那天我也沒有時間，我有叫我們同仁去。最主要他如果要挖掘我們道路，我們原則上是允許，所以我們請道養科去會勘。上個月的會勘，我沒有聽我同仁講，不知道議員那邊，他們有怎麼樣的回覆？他們是沒有要做，還是怎麼樣？

簡嘉億議員：

他們現在說，他們經費如果做在我們的土地，這樣子沒有辦法做。當然我們公所和縣府這邊有說，要同意書給他們，他們說這樣不可以。他們的經費，是要做在他們的土地裡面。我有建議他們，做進去他們的土地裡面就好。因為他們的土地還很寬，接過去對面差不多三十米的排水就解決了。但是他們說，第一他們的經費沒有做在他們的土地這樣不行，第二又怕跨越馬路，他中間這裡有管切什麼的，他們不好施工。如果查起來有這些東西，他們就不要做了，他們在那打太極拳。處長，我們這邊是不是可以盯著，這一條一定要做，才有辦法解決。因為做分流，才有辦法解決積水的問題。

建設處長郭良江：

我知道，議員在關心這一案件也很久了，這我私底下會再瞭解鐵路局他們整個意向是怎麼樣。那地下管線這難免的，我們會邀請各管線單位來辦個會勘，這應該不是問題。

簡嘉億議員：

再麻煩你這邊再督促一下。

建設處長郭良江：

好，我會注意一下。

簡嘉億議員：

第二個，處長，我之前會期，我有問你，因為我們民雄國中西安路這一條，那時候自來水廠 111 年的時候，有跟我們申請挖掘路面，我們有准他們，因為他們要汰舊換新管，在年初的時候完工了。那時候我有問你，你說這一件你有去報前瞻計畫，很感謝這個月已經完工了。但是美中不足，還有一段很大段，在民雄國中那裡，那一段沒有做到。但是這個施工方式，也造成地方很多困擾。我們鄉親父老很多都打電話來，我去現場去很多次，因為柏油你要重鋪，你就依照原有的標線去做就好了。但是我們這次做的工程，標示起來五花十色有比較漂亮，但是鄉親使用起來，覺得不好使用。（你看照片）這一段是民雄國中這一段，這也都挖成這樣，但是這一段很大段沒有鋪設。（下一張）我們又多出一條人行道出來，這一段他做的總共有三個路口，三個路口他四邊都畫人行道。（下一張）這個是另外一個路口，你看他畫人行道的地方，都是人家的店面。（下一張）這一張又另外一個路口，這張就沒有畫人行道。我要請教一下，畫這個人行道，用處當然是保護行人。處長，整條路做那麼長，只有畫這個轉彎而已？

建設處長郭良江：

報告議員，現在人行環境，中央特別重視，尤其路口的部分，現在中央的政策是，他希望在岔路口，把道路縮小，目地是要讓駕駛能夠減速。最主要我們岔路口會做人行道，是保護，現在很多人行道，以後在路口都會加大，他轉彎半徑就是要讓他車速變慢。而且在轉彎的時候，他會保護行人。所以在岔路口的部分，現在目前都有畫設人行道，是保護人行安全的部分。說實在，現在中央對人行環境特別重視，而且現在經費都是永續人行這方面的經費。所以特別要求我們在路口這方面，對行人安全的部分，要特別重視。大部分的地方，都有這種情形，跟議員報告一下。

簡嘉億議員：

這沒有辦法改了嘛？

建設處長郭良江：

說實在，現在很多標線都以行人，以前我們都是以車。

簡嘉億議員：

我知道，因為如果是直線，我看他都沒有標了。因為人行道，不一定要塗成綠色。

建設處長郭良江：

主要是轉彎，他是在保護行人。以前發生都是以車子為主，現在都以行人為主。所以在轉彎處的地方，他們特別重視這方面，有的內視差的問題，還是什麼的問題。所以轉彎處的地方，這個人行環境，我們新做的設施，都會特別凸出來，就是要保護行人。這個跟議員報告一下，現在中央的一些經費，都要求我們人行環境要做足。

簡嘉億議員：

其實你講這個是不錯，但是百姓為什麼會反映？依我瞭解起來…

建設處長郭良江：

不是很習慣…

簡嘉億議員：

不是習慣的問題，因為嘉義警察局，他一年統計檢舉達人的紅單，差不多有一萬五千張。我之前有問過，只有民雄就佔了八千張。你再畫下去，停車還是什麼拿東西，檢舉達人又要檢舉了。

翁縣長章梁：

我跟議員報告，實際上現在整個…，因為過去在整個國際媒體，大概都認為台灣是一個行人的地獄，走路確實充滿危險性。有時候騎樓被佔據，還要走到快車道，所以這個問題引起台灣的

重視，後來中央政府就希望能夠慢慢建構所謂行人的部分。基本上議員應該瞭解這個過程，基本上我想我們使用者要有一個觀念，今天你不管開車，還是騎摩托車，你也是要下來走路。所以有時候你開車，有時候你會走路。所以基本上就是怎麼樣在比較危險的路段，關於行人保護的部分，我想我們應該樂觀其成整個國家往這個方向發展。當然一個新的交通措施，當然會引起大家不習慣。那這個部分確實是，我們要慢慢去適應他。如果大家認為這樣的作法是進步的，那我認為我們應該要往進步的方向走。這個部分當然警察局就比較辛苦，像您說的有些會被檢舉，警察局基於職責，他需要去做處理。所以我想這是一個折衷跟適應的過程，好不好？跟議員報告。

簡嘉億議員：

好，感謝縣長。處長，後面那一段，沒有鋪設那一段，你看呢？

建設處長郭良江：

我記得我們民雄國小還是民雄國中，還有爭取一個人行環境，是不是在做了，我瞭解一下好不好？

簡嘉億議員：

還沒有，那一段還沒有做。

建設處長郭良江：

這樣子那是不是有包括這個路段？我瞭解一下，您說這個路段是民雄國中那個路段，還沒有鋪嘛，對不對？

簡嘉億議員：

對，民雄國中到交流道那一段。

建設處長郭良江：

我瞭解一下，我們爭取另外一個前瞻，有沒有包括那邊？

簡嘉億議員：

好，再麻煩你，謝謝。水利處處長，處長你好，我這裡有一些問題要請教你。因為你 5 月到 9 月重點報告，我們治水工程，你目前有完成 56 件嘛？現在還沒有完成，因為你分 8 批嘛？8 批下去做的嘛。現在至 8 批還有 37 件在設計及施工，但是我們做那麼多治水工程，這次凱米颱風來，造成這麼多災害。處長，這些災害，和你治水的設計的理念有一樣嗎？

水利處長林谷樺：

跟議員報告，基本上我們水利在規劃設計的時候，有一個先決條件，我打一個比喻，譬如說我這棟大樓要興建，因為地震的關係，我想要耐震七級，還是六級？要先律定這個標準先出來。那水利的東西，他也是要先律定個東西，不然各縣市要經費的時候，無限上綱會亂掉。當初律定的保護標準是 10 到 25 年，說出來是 25 年。25 年在這個保護標準以下，就不會淹水，大家都不會有什麼意見。如果超過這保護標準的話，那就會面臨一個問題，你超過了一般民眾會認為說，你淹水了，你是不是又規劃錯誤了，或是你沒有考量清楚。但是話也不能這麼說，因為我們在做的時候，可能要考慮到，就像很多議員講到，氣候變遷、雨量會變大的問題。當然凱米造成的這些淹水事件，比如說比較嚴重的就是八掌溪溢堤，剛剛黃榮俊議員也講過了，造成水上的富邦駕訓班，就是民生社區下面那邊，還有包括我們美上美社區，到鹿草整個都淹水，因為溢堤的關係。我們跟五河局討論完以後，像八掌溪他已經完成堤頂高的建設了，幾乎全都滿了。後續會造成淹水，他們還在檢討是疏濬的問題？還是氣候變遷影響的，要不要加高？還是怎麼樣，再陸陸續續來做。那我們區排的部分，當然也是朝這方面來處理。我們區排還有一個比較嚴重的問題，就是說有時候經費一下來，我沒有辦法把全部的經費，集中在單一條排水，單一個系統來做。我可能每個系統都做一點都做一點，由下

游往上慢慢做這樣子。沒有全部完成的部分，可能就會造成局部，如果超保一淹的話，就會造成很嚴重的淹水。大概是這樣子。

簡嘉億議員：

我現在要說的是，我去現場勘查會勘的時候，我們縣政府和一些民意代表去，但是我們這個區域如果淹水，因為民雄這次也是…，針對民雄來講，有三、四處也有淹水。但是我們到現場的時候，是沒有開說明會。為什麼我說開說明會很重要？因為我們組成防災中心的時候，我到現場如果打，要麻煩我們相關單位來現場，幾乎沒有，都說很忙。當然今年都著重在水上，我知道。但是我們事後，因為你沒有到現場看，公所都會到。沒有到現場看，你災後要去看，你不知道確實淹水的問題在哪邊？我是希望說，我們未來若有設計還是什麼，一定要聽在地淹水鄉親的聲音。讓他們知道，他們的意見出來，我們綜合出來，叫設計公司針對那一些問題，我們慢慢的解剖，這樣才有辦法，完成真正的設計。

水利處長林谷樺：

會啦，我們說明會一定會開啦！

簡嘉億議員：

我們怎麼都沒有參加到？

水利處長林谷樺：

最近民雄的工程，好像比較少一點。

簡嘉億議員：

好，再來就是說，使用抽水機的訓練。（照片）這張是民雄金世界抽水站，這應該是滯洪池這一邊。處長，這個地方淹水的時候，是這個樣子。這有一個抽水機嘛，你看這裡這麼多垃圾，還有那些樹葉。（下一張）你看它沒有水的時候，是這個鋼蕊頭在那裡，如果阻塞了呢？是不是會影響它的抽水？我是不是說，你這抽水頭的地方，那個鋼蕊的地方，是不是來做個防護？未來在抽

的時候，垃圾還是樹葉不會擋在那裡，而影響抽水。（下一張）這個金興抽水站也很奇怪，旁邊有一個滯洪池，我不知道這有沒有連結？應該有連結。我們這個抽水站，這裡有一個預留管，黑色的這個。那時候就設計三孔，為什麼做二孔？一孔沒有做。處長。

水利處長林谷樺：

跟議員報告，這個抽水站規劃是 5cms，所以一支是 2.5，兩支是 5。然後在我經手抽水站，我大部分在蓋這個站體的時候，多留一個孔洞。萬一遇到未來的時候，也許我可以要到更多經費的時候，或是我們縣有經費，可以把這補滿。我意思是說，預留個空間。

簡嘉億議員：

你的意思現場兩支就夠了嗎？

水利處長林谷樺：

對，照規劃報告是 5cms 而已。

簡嘉億議員：

（下一張）兩支就夠了，為什麼我們旁邊還要加二台移動式抽水機在那裡？

水利處長林谷樺：

您剛才說那條頭橋排水。

簡嘉億議員：

沒有，這一樣在金興抽水站旁邊而已。

水利處長林谷樺：

我知道，金興抽水站原本要建在金興村這邊，因為當初的用地，沒有足夠的用地，把舊的更新成現在這個抽水站。所以我就跟營建署，那時候是營建署，還有跟水利署溝通，把它移來跟我們頭橋滯洪池結合在一起。所以金興村的保護標準，整個都拉高了，整個都提高了。因為它的前池，就是整個頭橋滯洪池。那你

金興抽水站旁邊這一條，就是頭橋排水。現在就是頭橋排水這一條，它的容量依照規劃設計，它是足夠的。因為它主要這條是從工業區那邊過來。

簡嘉億議員：

處長，我在說的，剛才抽水站那二支管，和剛才滯洪池是沒有連結嗎？有打通嗎？

水利處長林谷樺：

你說剛才抽水站那二支管嗎？

簡嘉億議員：

對，剛才那二支管抽的水，跟我剛才說抽水站裡面有樹葉那裡，有連結嗎？有相通嗎？

水利處長林谷樺：

那個抽水站基本上，跟頭橋排水這個滯洪池，是沒有連通的啦！

簡嘉億議員：

沒有連通喔？

水利處長林谷樺：

有一個水門，但是林淑完議員之前有在提，我就說那個地方，我會做重新的檢討。到底這個頭橋排水的水，要不要讓它進滯洪池？那滯洪池萬一進去，萬一水大一點會滿出來。滿出來變成我抽水機是不是又要加大？這個我有一個案子，會做全部的再重新檢討。包括前面那一支抽水機頭，那是舊型的。本來頭橋排水做好以後，那個就要拿掉了，地方一直不讓我們拿掉。原則上短期我會先把您說的那個抽水機頭，我們會先做一個保護，不要讓它被卡到垃圾，這是第一點。那第二點，之前林淑完議員有在談的時候，我就有答應說，這個系統頭橋排水，包括頭橋滯洪池，包括金興抽水站，怎麼樣考慮要不要連結在一起？或者是說各自獨

立來運作？這個有一個案子，我們正在做。

簡嘉億議員：

處長，我是覺得連結，統一通盤檢討，不然你剛才二台移動式抽水機，你剛才看那二支管，橫過去那條路，抽過去堤防。我去現場看第一發現什麼，你知道嗎？改天這裡要救災救護，車子都沒有辦法進去，因為那兩支管子太大支，中斷救災救護的機會。第二它抽水出來的水頭亂噴，那天我們去時，那個頭擠壓到，二十幾個人要去移卻移不動，水一直抽，移了好久。我是覺得說要設計，要設計安全一點。不然這移動式，說正經的，未來會中斷你救災救護的路線，是不是？

水利處長林谷樺：

原則上我現在考量，要不要花那個錢先預埋管線？

簡嘉億議員：

沒有，你們要去評估，這錢花下去，可以阻止淹水，這當然OK！錢要花在刀口上嘛，這就是你們要通盤檢討的地方。好，第二個（影片）你看這個影片，這是秀林抽水站，這裡放一台移動式抽水機，它把水抽到對面。其實它這個作用，是什麼作用？我也不知道耶。它這裡還有一個水門。（下一張）它這個抽水機，我不知道是誰在管理的，但我看那日期，五年了。五年它放在外面風吹日曬，我覺得這一台隨時會故障。（下一張）這水門A級水門，這個有夠深，它的深度有五米。我為什麼要說這個？因為它這個地勢，和台林街橋過去，林仔尾那個十四甲那裡，那個地方常常在淹水，這一次差不多淹 50 公分。但是這個地方，水門這裡，我有問在顧廟的這個先生，他說這裡沒有淹。沒有淹我們是不是要討論說，它的問題點是在哪裡？第一是不是十四甲這邊，溪底寮這邊的水，要流入這個水門的時候，這個進水口，是不是要去檢討說，太小它排放不及？不然這邊就沒有淹了，為什麼那一頭會

淹水？第二是說這個水門，它連通是秀林抽水站，它這個有連結嘛？既然有連結，水應該會相通嘛？如果通不及或是溢堤的時候，才會動用這個移動式抽水機，把水抽到另外一頭嘛。處長，因為這次這裡也淹水，我也希望說你們要真正到現場，聽鄉親是怎麼淹的，這水怎麼走？一般設計公司，我覺得他只是針對要做抽水機，沒有真正去瞭解到問題。這樣就無法達到他的效果，有時候會失能，抽水機會失能。

水利處長林谷樺：

跟議員報告，這案已經跟大吉村和秀林村村長，會勘過很多很多次了，然後…

簡嘉億議員：

我那天也有去呀！但是兩個村長表達的都不一樣。

水利處長林谷樺：

我知道，甚至您說的這個箱涵，我也有去查，箱涵沒有阻塞。還有一個問題是說，道路的側溝，到底水有沒有進到箱涵？

簡嘉億議員：

對。

水利處長林谷樺：

再來就是，後面我們已經要到一筆規劃設計費了，現在已經在辦發包，發包出去後會一次把它查清楚。第二個就是說，這台抽水機放在那裡，這台應該是公所放的。我們會檢討，我們回去會檢討，到底這個機子放在這裡，到底有沒有它的必要性？再來，假設秀林抽水站，把它加大了以後，或是它整個排水路，把它用的更通暢、更大了以後，這個都列在後續的考量裡面。用完了以後是不是可以，把這個抽水機拿掉了？

簡嘉億議員：

如果有這個必要性，看是要蓋個什麼東西，可以遮風避雨，

不要放到整個都生鏽爛掉。

水利處長林谷樺：

我們再來檢討，因為這個抽水機本來就是可以室外存放的，它沒有固定去做油漆的動作，而且這台我看它蠻舊的，是不是我們系統裡面的，我會再查清楚。

簡嘉億議員：

你查看看，我看是只有五年而已。

水利處長林谷樺：

我查看看是不是我們保管的，查看看是不是在系統裡面的？應該不止，我看不止啦…

簡嘉億議員：

他那裡有一塊牌子，2019 年的，我有看到。

水利處長林谷樺：

我再查看看，有沒有做定期的保養，我再查看看。

簡嘉億議員：

（下一張）處長，這張就是西昌村，我到的時間是四點多，和村長去到現場，你看已經淹到我的膝蓋上了。（下一張）這張是我和黃啟豪議員去家家戶戶送便當，因為那天我有打給消防局，看能不能送橡皮艇來嗎？但是說真的，水上在救災優先，所以那天村長用插苗機載我們一戶一戶這樣送。這個時間是八點多，我要說的是一個區域淹水淹這麼久，有去討論嗎？四個小時，雖然間段都有下雨，但是這水都沒有退，那是什麼原因？我看這抽水機做再多也沒有用，因為水就是排不出去。處長，你看這個現象，這是什麼問題？當然我們事實上有分析過，我們分析過，就是我剛才講的，我這個東西要做，我設的標準在哪裡？我統計過民雄的降雨，已經二百年了，就是已經超過我們，如果 25 年來算，已經超過將近十倍的雨量。那我還要講的是西昌村，西昌村原先的

規劃報告，第一版的規劃報告是做村落防護，就像圍村把它圍起來。讓它外水不會進去，不會淹到民眾住的地方。第一版的時候，所有民眾都反對，後來水規所又重新去做了，現在民眾都同意的這個版本。我們事後檢討起來，我發現這個版本會有缺口，就是我剛才講的，萬一超過這個保護標準的時候，灌進來就變成有做像沒做，類似這樣子。所以我們後續有一個，好像要到經費了，就是重新把西昌村旁邊那個竹子腳排水，那以一條為名義，我重新生一個規劃案出來，把西昌村重新再檢討。也許會拉到以前，第一個版本的規劃報告裡面去。當然沒有錯，我們規劃完了以後，還是會先到地方，開個地方說明會，這第一點。然後第二個，接著議員您剛講的話，水都沒有出去，沒有錯。整個系統的水，小排出來後，遇到鴨母寮排水也是滿的，鴨母寮排出去下到朴子溪，也是滿的呀，整個水都是滿的，當然就出不去。我們可能要比較強制的方式，村落圍堤的方式，把他圍起來或是怎麼樣。

簡嘉億議員：

你現在說這個方式，勝算如何？因為以前都想說，做抽水機就 OK 了，但是抽水機花七、八千萬，也是沒有解決。我之前有去請教專家，這也有可能海水倒灌，水在這裡這麼久都沒有退掉，也是有可能嘛。是建議說如果以長期來看，是不是建議處長，如果再做一個活化的滯洪池呢？有這個必要嗎？

水利處長林谷樺：

跟議員報告，我們的治水最高原則，就是排水做一做，沒有去做抽水站、沒有做滯洪池，是到最後真的不得已，像我們現在這種情況的時候，我才需要去做到滯洪池和抽水站，這是最不得不的地方。

簡嘉億議員：

這樣也無法永遠一下就解決呀！

水利處長林谷樺：

對，我是說我們規劃的順序，等到要去做滯洪池和抽水站的時候，是最不得已的方式。但是我跟您報告一下，那個地方都沒有土地，全部都是私人土地，我如果要做滯洪池，可能會有困難啦！

簡嘉億議員：

沒有，我們不一定在西昌村做，在往下游做。我覺得治水有分短期、中期、長期，當然長期下去一次土地取得，跟經費會比較困難。但是這是最長久的，對居民最有保障的。沒有關係，你再思考一下，看能不能幫我們鄉親解決這些問題，不然常常西昌只要民雄淹水，那裡一定會先淹。

水利處長林谷樺：

我知道，所以我另外再生一個規劃案。

簡嘉億議員：

這已經很多年了，那天過去一個剛買房子，還沒有一年，就在那清積水了，好不好？

水利處長林谷樺：

有規劃案在檢討。

簡嘉億議員：

謝謝。再來要請教我們環保局局長。局長好，民雄有一間上評資源循環股份有限公司，這間你知道嗎？

環境保護局長張輝川：

我知道。

簡嘉億議員：

你知道嘛？這一場裡面有在做什麼？

環境保護局長張輝川：

他現在主要是做廢紙回收的使用，他現在有設一個 SRF 的處

理場，現在他在申請一個 SRF 的焚化場的發電使用。

簡嘉億議員：

他這個再生能源場嘛？

環境保護局長張輝川：

對。

簡嘉億議員：

在招 SRF 固體再生燃料。

環境保護局長張輝川：

是。

簡嘉億議員：

他這件我記得他去年 10 月 8 日，這資料是你們給我的，10 月 8 日他有試爐子嘛？

環境保護局長張輝川：

是。

簡嘉億議員：

是不是爆炸？

環境保護局長張輝川：

對。他試車的時候有爆炸，所以他第一次試車沒有過。現在申請中。

簡嘉億議員：

爆炸我們這邊有做什麼動作嗎？

環境保護局長張輝川：

就是有依空污法去告發。

簡嘉億議員：

空污法？

環境保護局長張輝川：

對。

簡嘉億議員：

那罰多少？

環境保護局長張輝川：

這件我要再查一下，確認一下他罰款的金額。

簡嘉億議員：

爆管你罰他十萬，這不痛不癢。這個爆管我查起來，你罰他十萬元。但是我們那時候瞭解他 10 月 8 日爆管的時候，他公司這邊的書面資料有報告，說前幾天地震引起他的管線受損所影響，這一件你有印象嗎？

環境保護局長張輝川：

他說之前有一些陶瓷濾管，就地震的時候有受損，這部分當時他有再修護。但是那個爆炸跟這個濾管，應該沒有關係。

簡嘉億議員：

對嘛。這他說的如果地震幾級而已，就產生這樣，那間公司也不用讓他經營了，這樣什麼時候要爆炸不知道。

環境保護局長張輝川：

議員那次的地震應該是 9 月 5 日，就是 9 月 5 日…

簡嘉億議員：

對嘛，那他是 10 月 8 日試爐的嘛。

環境保護局長張輝川：

對。

簡嘉億議員：

再來當年我們 12 月 26 日，你還有邀請專家、兩位委員來開會，在我們環保局二樓，你記得嗎？早上的時候。

環境保護局長張輝川：

我知道。

簡嘉億議員：

有嘛？

環境保護局長張輝川：

對。

簡嘉億議員：

（照片）這張就是你邀請專家、兩位委員，從北部來的會。（下一張）可惜我們環保局幫他們準備六個位子，這麼好的位子要給這間廠商公司的人員，大家要來討論到底為什麼會產生鍋爐爆炸？大家要讓他們進行說明，結果沒有半個人來。處長，你發文給他們，我們公部門發文給營利事業單位，為什麼他們會沒有來？你有去探討這個問題嗎？

環境保護局長張輝川：

報告議員，這一天其實我們有一直要求業者來出席。他有跟我說會到，結果沒有來，他最後是跟我說，他跑錯地方。

簡嘉億議員：

這藉口，台北來的二位就找得到地方了，他在我們嘉義縣會找不到地方？你可能很快就被他模糊焦點了。我是覺得營利事業單位，我們公部門發文邀請他們要做什麼，都會到，不然就是要請假。這一間我在想，他背後靠山是很強很硬嗎？不然說不來就不來。

環境保護局長張輝川：

這間公司他現在再生的設備是可寧衛的公司。

簡嘉億議員：

我知道，可寧衛子公司嘛。

環境保護局長張輝川：

這部分其實我們有要求業者要出席，當天他沒有出席，其實我們有請委員，針對他所提的意見，我們也有給說明，請業者他們再提出相關的意見。

簡嘉億議員：

我覺得這樣子對地方比較不好，我們是好意，你這邊環保局是好意喔，還請委員要來大家溝通。當然專家那天我認真聽，他這鍋爐沒有連續燃燒，溫度達不到他要的高度嘛，八百多度嘛。

環境保護局長張輝川：

對。

簡嘉億議員：

我印象是這樣子。

環境保護局長張輝川：

對。

簡嘉億議員：

他不來他在逃避。再來，我最近和社區出去玩，他們公司也有參與，有參與裡面的員工跟我說，又花八千多萬的設備。我也開玩笑說，你們不是說地震影響到管路嗎？怎麼還要再花八千多萬？這間公司從頭到尾都模糊焦點。沒有關係，這件 12 月 26 日開會完，後續這 11 個月裡面，我們環保局對這間公司做出什麼掌握或是去抽驗，或是去稽查的嗎？

環境保護局長張輝川：

報告議員，這間我們先是 SRF 我們有做檢測。他 SRF 有一個項目，就鎘的項目沒有過，現在他們有送…

簡嘉億議員：

那他們汞呢？汞有過嗎？

環境保護局長張輝川：

汞有過。

簡嘉億議員：

有過？

環境保護局長張輝川：

對。再來就是焚化那個發電設施，就是現在在提試車，我們現在在審查中。

簡嘉億議員：

沒關係，你說那個鎘沒有過，那你們怎麼處理？

環境保護局長張輝川：

鎘沒有過，我會叫他再提陳述意見，再說明他的來源。就說他的 SRF 裡面塑膠木材的來源，有沒有問題？請他們再提計畫書，再來重新申請，必要的時候，我們會再採樣。

簡嘉億議員：

那他試爐裡面的灰渣，有去拿檢體去試驗嗎？

環境保護局長張輝川：

他現在沒有在試了。

簡嘉億議員：

沒有在試了，我這樣跟你說，我手裡的資料。我們環境部環境管理署南區管理中心，他針對 10 月 8 日鍋爐爆炸，他當年的 10 月 23 日和 11 月 11 日兩次，他委託環境部認可的試驗公司去做檢測，這兩次發現什麼？你知道嗎？為什麼我們局裡驗不到，委外公司就驗得到？戴奧辛毒性，它的當量質偏高，我們許可的戴奧辛毒性，我們認可的是 0.1，他測起來是 0.47。為什麼外面的去檢測會發現到，他這個爐渣有這戴奧辛的毒性。我們這邊為什麼檢測不到？

環境保護局長張輝川：

報告議員，這一件是南區中心來檢測的，他的測值是 0.47。標準當然是 0.1，這個部分其實我們都有告發，現在業者還在訴願當中。這個部分其實…

簡嘉億議員：

這件不是罰他 264 萬，已經繳清了嗎？

環境保護局長張輝川：

他還在訴願，他繳完還是會訴願。

簡嘉億議員：

沒有，問題點來了，為什麼我們這邊都測不到，委外單位就測得到？我在懷疑我們嘉義縣是工業大縣，很多公司工業這些污染，我們環保局這邊沒有能力去檢測。你是不是要像南區管理中心那樣，委託給別人，人家一下就檢測到了。因為這個東西會造成百姓生活起居的一些污染，對人體有害。不是像放鞭炮那種污染，那是不一樣的。局長，我們這一塊是不是要改進一下？

環境保護局長張輝川：

報告議員，其實這個部分檢測部分，我們都有跟南區中心在合作。

簡嘉億議員：

沒有關係，我現在說檢測的部分，我們這邊為什麼檢測不到？讓別人檢測到。

環境保護局長張輝川：

之前我們是針對這間公司排放管道的異味去做檢測。

簡嘉億議員：

你沒有全方位去檢查就對了？避重就輕？

環境保護局長張輝川：

沒有，他主要陳情主要是…

簡嘉億議員：

沒有，開會就敢不來了，我覺得你也要注意一下。

環境保護局長張輝川：

議員，主要是異味的部分，所以我們針對周遭，還有管道來做檢測。

簡嘉億議員：

沒有，人家外地來的也沒有針對異味，這叫做經驗，來人家就全方位去檢測了。我們這邊可能有人反映，應付應付沒有全方位，我是不知道啦。我是希望未來針對這種會影響很多百姓的，不管空污還是水污，我們這邊都要用心啦，好不好？

環境保護局長張輝川：

好，謝謝議員。

簡嘉億議員：

（照片）

主席張議長明達：

嘉億，你還有十分鐘喔。

簡嘉億議員：

好。這一張是現在工廠外面放的，因為我也不知道這是什麼東西。（下一張）這裡堆放很多，一邊有蓋帆布，一邊沒有。我們環保單位這邊有接到這個消息嗎？

環境保護局長張輝川：

這部分其實他堆放的，其實是他收的廢紙。

簡嘉億議員：

那你說的，他試爐可能也用這個試呀！

環境保護局長張輝川：

之前他試爐子的時候，他的 SRF 是外買的，大部分是外面買的。

簡嘉億議員：

我知道他有標一標，已經標到了。還沒有試爐子，就標到了。

環境保護局長張輝川：

那是他外面買的…

簡嘉億議員：

那我請教你，你說這紙未來要做工業用紙，你有去檢查他堆

放這樣子，這些東西的成分，有去試驗看有沒有毒嗎？

環境保護局長張輝川：

這原料的部分，我們現在沒有檢測。

簡嘉億議員：

我希望說，這曝露在外面，又沒有蓋帆布，這應該違反我們堆置的…

環境保護局長張輝川：

這部分其實他如果沒有符合…

簡嘉億議員：

環境衛生，因為這再下雨下去，我相信這會污染。這點我是覺得說，我們這邊也要注意。這很難看，從文化路過去就很明顯，一堆像山一樣。

環境保護局長張輝川：

這部分我再請同仁去看看。

簡嘉億議員：

還有一點，他這個 SRF 這些材料，他堆置在哪裡，我們也要去追蹤。

環境保護局長張輝川：

有，這些我們都有在做，他來源，還有他暫存的地方，這我們有在查。

簡嘉億議員：

有查嗎？

環境保護局長張輝川：

有，我們有查。

簡嘉億議員：

有問題嗎？你的資源提供給我一下。

環境保護局長張輝川：

這部分堆置的部分，比較沒有問題，之前我們有針對他產品去做檢測。

簡嘉億議員：

好，再麻煩你。再來我們環保局，嘉義縣的西昌村有一個嘉義縣農業堆肥場，租給大成長城集團，在那做堆肥、製肥，那你知道嗎？

環境保護局長張輝川：

我知道。

簡嘉億議員：

你知道。（照片）你看這環境，都是雞便、糞便有的沒的。（下一張）還有這污水，這這麼稠。（下一張）這種環境，你看一個堆肥場，他的作業程序，這樣子對嗎？

環境保護局長張輝川：

報告議員，這現場環境這部分，其實我們都有去告發。然後其實我們…

簡嘉億議員：

罰，你知道他說什麼？你知道最近發生什麼問題？他們裡面高層，和村長關係密切，跟村長說什麼，你知道嗎？罰，我們也被罰了，一張就三千和六千而已，再多我們都繳。這些話是村長說給我聽的，因為什麼？（照片）百姓臭到整村去綁白布條。（下一張）既然他們裡面，不知道是在地經理還是不是，去跟村長說，你們不用再抗議了，也拿我們沒有辦法，我們這是合法的。當然縣長知道這件事情，縣長你知道嘛？你知道，你現在禁止他進貨了嘛。現在禁止當然比較沒有臭味，之前從早到晚都有居民打給村長，說很臭。他不勘其擾，村長也說他絕對會悍衛到底。如果再讓他進貨，村長辭職信也寫好了。我希望環保局這邊，一定要把關好。因為我們剛才看這種環境，太誇張了吧？那不會臭嗎？

他是把全嘉義縣的養雞場和養豬場，所有糞便拿來這裡，再攪一攪做肥料，我到現場真的有夠臭的。這個老闆一直說他花幾千萬，幾千萬，我看整堆都是人在做，那機械連動都沒有動，都生蜘蛛網。那麼機械是擺好看的嗎？

環境保護局長張輝川：

報告議員，這部分其實他現在主要臭的是雞屎，現在雞屎已經沒有在進場了。他這部分…

簡嘉億議員：

是人家抗議之後，才沒有進場的嘛？

環境保護局長張輝川：

對，現在沒有在進場了。

簡嘉億議員：

我跟你說，如果真的要解決這個問題，很簡單。地主不要租他就好了嘛！

環境保護局長張輝川：

現在依法規，法規的部分就是有關堆置和異味，我們都有去檢測，如果沒有過，我們會開罰。

簡嘉億議員：

你檢測還放任他現場這樣子，那表示你們沒有用心嘛。

環境保護局長張輝川：

其實他做過後，我們都讓他限改。那限改過後，我們再複查。

簡嘉億議員：

好，我收集到的資料就是，現場就是這麼髒亂。

環境保護局長張輝川：

議員，我們會加強輔導。

翁縣長章梁：

我跟議員做報告，因為這個是就像您講的，縣農會委託大成，

他們有一些契約的關係。

簡嘉億議員：

對，有合約嘛。

翁縣長章梁：

所以這很清楚，不是縣政府委託。

簡嘉億議員：

我知道。

翁縣長章梁：

第二就是說，我也沒有那個權利說禁止他什麼？只是我知道有這件事情，然後我有叫相關的單位和業主來。因為現在整個現代化的處理，如果可以用負壓，就是這個味道，不要讓他跑出去。我是跟他說，如果還沒有完全處理好之前，那個雞屎拜託他先不要進場。大概是這樣子。因為是雞屎會產生很大的臭味，這個所謂堆肥場，之前就在處理了，不是現在才在處理。以前是處理豬屎，所以可能沒有那麼大的影響。所以剛才議員說，我禁止他雞屎進去。大概我也沒有這個權利說，禁止他雞屎進去啦！

簡嘉億議員：

應該是你們溝通完，之後就沒有進去了。

翁縣長章梁：

因為在這裡處理這些東西，如果附近的鄉親不認同，你會很難生存。所以我是跟他說，你整個設備還沒有改善好之前，那雞屎先不要進去。實際上依現代的科技來講，是可以處理的。比如說整個負壓，整個運進去之後，整個負壓空氣不會往外洩，這個是可行的，好不好？大概是這樣子。

簡嘉億議員：

對。好，請坐。感謝我今天質詢到這裡，現在是我們 113 年後半段了，在這裡要感謝我們議長帶領我們議會團隊，和我們翁

縣長帶領縣政府團隊，這一年來為我們縣民的打拼和努力，大家都有看見，大家辛苦，謝謝。

主席張議長明達：

好，謝謝。現在換江季珍議員。

江季珍議員：

大會主席張議長、縣長、副縣長、縣府各局處長、議會同仁、各位媒體先進，大家早。建設處長，這是我們嘉 179 線 3K 前面一點點，這一條路是接連獅埜村、沙坑村、坑頭村，三個村的重要道路。這個村庄一年四季出產很多樣的水果，很多農民的農產品進出都是靠這一條路。你看路都是這樣子龜裂，村長和附近的居民都跟我反映，跟大貨車交會的時候，你看騎機車很顛簸，尤其是下雨天的時候很危險，很容易跌倒。然後這個案子，我記得之前有會勘過，可是一直都沒有下文。承辦人員好像都高升到別的單位，不知道處長這邊有沒有順利交接到這個案子？

建設處長郭良江：

報告議員，說實在的我不知道這件事情。跟議員報告一下，其實我們那流動率蠻快的，去年到現在，已經換二、三個承辦人。沒關係，這個我自己本身會來追蹤。我知道這條 179 就是獅埜、沙坑和坑頭這重要的道路。

江季珍議員：

對。

建設處長郭良江：

這個我會追蹤。不好意思，您說的那個，可能已經換人了。其實一年內已經換二、三個人了，所以沒有交接。跟議員說聲抱歉，這個我會持續追蹤。

江季珍議員：

好，那再麻煩處長。

建設處長郭良江：

謝謝議員，不好意思。

江季珍議員：

再來是公車處長。處長，你看這個站牌都已經掉落了，一邊是這樣子歪歪斜斜的，這個很危險，好像有一段時間了。

公共汽車管理處長楊志雄：

謝謝議員的關心，議員您跟我們講之後，我有請同仁馬上去追蹤。因為最近很多颱風，其實倒了也蠻多的，所以廠商也是慢慢在恢復。

江季珍議員：

好，那再麻煩處長一下。

公共汽車管理處長楊志雄：

好。

江季珍議員：

再來就是台三線，就是我們竹崎鄉的紫雲村，跟番路鄉的下坑村的坑仔裡交界處，有家長跟我反映說，那邊有公車站牌，可是沒有公車可以乘坐。他們那邊有學生都讀竹崎國中，他們都要早上載他們到鹿滿那邊搭乘公車，這些家長他們平時都有工作，都是拜託家裡的長輩載，可是那個路口又很彎，有一點下坡，這樣子很危險。不知道處長我們這邊，有什麼辦法可以幫助他們有公車可以坐。

公共汽車管理處長楊志雄：

跟議員報告，議員在關心這件事情，我有調出我們附近所有的路線。因為剛好都是在尖峰時段，有些是我們嘉義市，有些是往竹崎高中，所以那一段我們也沒有路權，應該是沒有站牌才對。

江季珍議員：

可是他們說有。

公共汽車管理處長楊志雄：

我私底下再找議員，看說那邊的站牌。因為台三線那一段，我們是沒有路權的，所以是沒有經過的。那目前在公路局來講，他一般都是比較不希望我們開新的路線，所以他現在都是用幸福巴士、幸福小黃。我也有請教建設處說，還有部分幾個鄉鎮市，還沒有申請的。所以可以利用幸福小黃，因為公路局補助了百分之九十五。

江季珍議員：

那他們要去哪邊申請？

公共汽車管理處長楊志雄：

是由公所提出來的。

江季珍議員：

公所。

公共汽車管理處長楊志雄：

對。

江季珍議員：

他們要去公所申請？

公共汽車管理處長楊志雄：

公所提出計畫，然後由建設處去申報。

江季珍議員：

這樣子。

公共汽車管理處長楊志雄：

對。

江季珍議員：

所以目前也是沒有辦法幫助到他們？

公共汽車管理處長楊志雄：

對。

江季珍議員：

所以第一個步驟是他們要去番路公所申請。

公共汽車管理處長楊志雄：

番路公所現在已經有幸福巴士了。

江季珍議員：

番路有。

公共汽車管理處長楊志雄：

對，現在是竹崎沒有。

江季珍議員：

好，那他們去申請的話，需要帶什麼東西嗎？

公共汽車管理處長楊志雄：

沒有，就去跟公所反映。因為這個幸福巴士，是一年一簽的，路線是由公所提出來的。

江季珍議員：

好，那我再轉告他們。好，謝謝處長。

公共汽車管理處長楊志雄：

謝謝。

江季珍議員：

議長，以上，謝謝。

主席張議長明達：

好，榮利兄，換你。

黃榮利議員：

謝謝我們的主席，大會主席張議長、翁縣長、副縣長、各局處首長、議會的各位同仁、媒體各位好朋友，大家辛苦、大家早安。榮利的質詢，首先邀請我們嘉義縣警察局，我們的李局長。我若沒有問你幾次，都不知道我們嘉義縣這個局長這麼好。局長，我們今年度交通違規的總罰款，你編列多少，你知道嗎？

警察局長李權哲：

我大概要再瞭解一下，我們今年在交通執法的部分，我們在A1類是有下降，下降了十件。

黃榮利議員：

所以我說你是一位菩薩的局長，因為去年的總預算，是一億四千二百三十萬，到了決算是一億三千八百萬。今年度你有下修交通違規的罰款，下修到剩一億四千萬，所以有比去年下修二百三十萬。所有交通違規的罰鍰，都是百姓的民脂民膏。所以說你能夠體恤到百姓，這是很好的局長。不過本席要跟你報告的是，南興所的取締偵測，卻是和你背道而馳。他這邊的交通違規罰鍰是屢創新高，這幾年可以說開單開到，當地的民意代表，大家都反彈，包括了市民代表，包括當地的里長，包括當地的里事，大家都對這個所，交通違規的取締已經過當。（簡報）第一張這是你的預算，這 113 年的預算是編列一億四千二百三十萬。到了決算數是一億三千八百七十七萬。今年度我有看過你的預算書，114 年度交通違規罰鍰一億四千萬，下修二百三十萬。這是我們第一張的簡報。（下一張）麻魚寮市場，局長，你知道什麼地方嗎？

警察局長李權哲：

這個是在水上分局的轄區。

黃榮利議員：

這是在太保市現在最熱鬧的市場，過去繁榮的景象就是左手邊這一個。過去這個市場可說，這一條街道可以說，交通非常非常的繁華，在那邊做生意，生意是越做越好。結果這幾個月來，貴局南新所的取締，現在變成非常非常的蕭條，旁邊這個市場快要消滅了。尤其我們可以看到右上角這裡，右上角這是一個古恩宮的大廟，本來這些攤販是排在橋頭，他們經過勸阻都已經搬進去古恩宮的廟埕裡。結果消費者把機車停在兩邊的橋旁，也是取

締。取締到變怎麼樣？攤販進去到廟埕，沒有人要進去消費，這是目前麻魚寮街道的狀況。（下一張）左手邊是過去市場的交易情況，右手邊是目前的狀況，這兩張的對比。（下一張）再來這是社區停車的狀況，半夜停車去敲住戶的門，跟他說這台車跨越白線，是屬於違規的情況，也是舉發。（下一張）這都是晚上，住家前面的路寬就只有這樣子而已，所以停車多少會跨越白線，你有看到這都是晚上去取締的狀況。這路燈都還亮著，這都是當地民眾提供給我的照片。（下一張）這張是 2016 年汽車佔用白線，民眾不服向地方法院提起行政訴訟。結果法官的裁決是判決免罰。跨越在白線上的汽車車輛，沒有正式阻擋到用路人的安全，他是判決免罰的。所以過去南新派出所，所開的這些紅單，你認為該怎麼處理？

警察局長李權哲：

謝謝議員對民眾停車的一個關心。我想我們針對這麻魚寮的這一些交通違規，交通違規原則上，他如果符合道路交通管理事件統一裁罰基準及處理細則第十二條他有規定，是屬於勸導的項目，我想針對這一些如果符合勸導的項目，我想我會請我們同仁，盡量用勸導的方式來執行。如果真的違法的話，這員警基於他依法執行的權責，他也沒有辦法不去執行。我想我們在乎的是我們員警執行的態度，員警執行的態度一定要委婉，執法要依法行政，這個是我們要求我們員警執法的態度。對於剛剛議員所提到的，如果在夜間在 0-6，這個也是我剛剛講第十二條的規定，原則上 0-6 的部分，我會要求我們同仁，在不影響交通，也不防礙他人通行的原則下，我們會用勸導的方式來執行。議員講這一些在白線的部分，白線原則上停車，還是要把車輛停到白線以內，這樣才符合我們道路交通管理處罰條例的規定。

黃榮利議員：

可是那個白線已經劃到門口，也有一條法規，四十公分以內，可以免罰。就是這台車停在白線，內部的距離四十公分…。（簡報有沒有這張照片）

警察局長李權哲：

有沒有停像議員所說的，符合免罰的規定。我想這還是要個案來認定，因為他停，從照片也沒有辦法判斷他是不是沒有…

黃榮利議員：

我們這個交通法規，我們當然是依法執行。我現在要跟你說的是，如果這個市場，跟你所說的狀況，你要怎麼去取捨？就是說市場重要？還是你們交通違規取締重要？

警察局長李權哲：

我想地方的經濟非常重要，但是員警依法執法也非常重要。原則上我剛剛也有跟議員報告，我們對於員警執法，我們非常重視員警執法的態度，也要兼顧到員警他的權責，要依法來執行。

黃榮利議員：

到目前，這個市場快要被派出所消滅了。嘉義縣的海區裡面，有幾個這種傳統的市場，可以說各鄉鎮大家都有。唯獨為什麼只有太保麻魚寮市場生存不下去？

警察局長李權哲：

因為麻魚寮市場，大概有可能…，剛剛議員照片也有秀出來，有可能在執法前，違規的情形非常嚴重，受到市民的關心。所以有市民長期一直檢舉這一個地方違規嚴重。我也有做一個統計，其實我看我們在執法的部分，民眾有檢舉的，大概有三百五十二件，實質上我們取締了大概二百一十一件。如果從六月到十月的話，大概平均一天取締一、二件而已，事實上數量也不是很多。

黃榮利議員：

可是已經取締到這個市場已經生存不下去，如果說按照這樣

的取締法，如果市場被消滅，地方反彈，局長你怎麼處理？

警察局長李權哲：

我想剛剛有跟議員報告，還是要看現場的狀況，是不是真的有違規？是不是符合勸導的項目？

黃榮利議員：

沒有，這個市場不是一個新興市場，他是一個傳統市場，歷屆的所長就不會發生這種狀況，為什麼現在這個所長，才發生這種狀況？

警察局長李權哲：

剛剛有跟議員報告，最近因為從六月份開始，有縣民對這一塊長期違規的情形，非常關注這個問題，所以一直跟派出所做反映。我想我們受理到這種情形，還是要依法來執行。

黃榮利議員：

分駐所跟我們說的，就是有檢舉達人，有檢舉魔人在檢舉，他是有一個系統性地在檢舉這種事情。但是到目前有很多微罪，就是沒有檢舉獎金的，他不可能吃飽太閒，去做這種無聊的事情。

警察局長李權哲：

跟議員報告，現在交通違規的檢舉，他是沒有檢舉獎金的。

黃榮利議員：

對呀！所以你們都推說是民眾檢舉，我是覺得真實性有待商榷。是不是真的有人在檢舉，還是我們分駐所主動，不可以只針對麻魚寮街道，很多嘉義縣這種傳統型態，鄉鎮的市場大家都有，唯獨麻魚寮市場即將被消滅。現在要再讓他恢復過去的榮景，還要很久很久的時間。所以我覺得你們內部應該做一個協調，所長你若認為他執法非常的恰當，他非常的盡忠職守，你該幫他升官就幫他升官。該給他機會就給他機會，他就一直要表現，我相信對你以後也是有好處。看是要找一個市場長大的小孩，讓他知道

市場這些生意人的辛苦、路邊攤販心中的苦，他才知道這個市場存在的必要，你覺得呢？或許貴局所長的認知，沒有辦法跟地方溝通，我跟他說官就要越做越大，官要做得大，要先學會做人。像你官做這麼大，我相信你做人一定非常的成功。我是覺得嚴格在取締這種小攤商要不得，你覺得你的所長重要？還是市場重要？

警察局長李權哲：

謝謝議員的關心，我想我們回去會針對這一個部分，來全面做檢討。我們的員警在執法的態度，在各方面的部分，是不是包括可以勸導，我們盡量用勸導，我們再來做瞭解。

黃榮利議員：

當然一個盡忠職守的所長，我們在這裡強烈譴責，我們也於心不忍，他就職忠職守在做。不過我要跟你說的就是，他應該要多多體諒這些路邊攤販心中的苦，應該要讓他瞭解一下。

警察局長李權哲：

是，我們會做全面的瞭解。

黃榮利議員：

好，謝謝。

警察局長李權哲：

好，謝謝議員。

黃榮利議員：

（下一張簡報）我們人力發展所的權責單位，是哪一個單位？人力發展所。

人事處長陳怡秀：

議員好，他是我們的所屬機關。

黃榮利議員：

人事處喔？

人事處長陳怡秀：

對，他是所屬。

黃榮利議員：

他裡面的設備租借，要向哪一個單位租借？

人事處長陳怡秀：

還是跟人力發展所。

黃榮利議員：

人力發展所。

人事處長陳怡秀：

對。

黃榮利議員：

妳們現在有派代理所長在那裡嘛？

人事處長陳怡秀：

代理所長。

黃榮利議員：

現在就是人力發展所，申請租借的場地需知。就是在紅線我框列這個部分，就是租借餐廳辦理餐敘或歐式自助餐者，應將場地恢復原狀。當然這是必要的，不過就是在人力發展所，過去都可以在那裡辦桌、在那裡宴客，甚至我們縣政府辦的也都可以。為什麼最近被禁止明火？

人事處長陳怡秀：

跟議員報告，有關於設備的部分，因為這屬於比較事務性的工作，這個是廳舍管理的部分。先跟議員報告，有關於明火的部分，不管是哪一個廳舍，目前都不行。明火的部分。

黃榮利議員：

明火為什麼現在不行？以前可以，為什麼現在不行？

人事處長陳怡秀：

這個部分可能要…

黃榮利議員：

（下一張）這都有瓦斯爐、流理台整個，這都是過去使用過的一些廚具，為什麼現在不能明火？

人事處長陳怡秀：

因為這是屬於廳舍管理，我這邊可能比較不瞭解。但是他的規範就是說，他明火的部分，在機關實質裡面，是不能夠使用的。另外一個部分就是說，公務人力發展所的部分，他的上面是屬於有住宿的部分，有住宿的營業，所以目前可能會做比較嚴加的管理。

黃榮利議員：

嚴加管理，你如果不要再讓人家明火，流理台就去拆掉呀！放在那裡，讓當地里辦公室，里辦公室借去是要辦長壽會的，你擋他們不能明火，他就沒有辦法辦。所以流理台的部分，你那邊不要讓人家明火了，乾脆就去拆除，不要讓人家心存期待，要去那裡租借場地來辦餐會。

翁縣長章梁：

我跟議員做報告，這個大概是我當人力發展所所長時候弄的，當時是因為很多會辦餐會，所以我們就做一些基本設備，讓廚師進來比較好處理。

黃榮利議員：

對呀，當時是這樣。

翁縣長章梁：

現在為什麼不能夠用明火？讓他們瞭解一下，好不好？因為以前是可以，就像您說的。

黃榮利議員：

都有安裝那些設備。

翁縣長章梁：

就是當初有這個需求，所以我才會去設這些東西。那是我那個時候設的，現在為什麼不行，我們來瞭解看看，好不好？

黃榮利議員：

他們現在 23 日還要辦一場，到現在發展所所長跟他們說不行明火，不行明火就沒有辦法在那裡辦了。

翁縣長章梁：

我們再來瞭解看看，好不好？

黃榮利議員：

所以在這種情況下，因為祥和社區是屬於安仁里，祥和社區現在是一個三、四千人的社區。到目前我們沒有辦法，給他們一間能夠運作的活動中心。所以跟縣政府借這個人力發展所，多少一、二次會辦到餐會。

翁縣長章梁：

我知道。

黃榮利議員：

現在又禁止了。

翁縣長章梁：

沒有關係，這來瞭解一下。

黃榮利議員：

若要再說到、追究，為什麼沒有活動中心？這樣大家就變的很難看。

翁縣長章梁：

好。

黃榮利議員：

我們食安大樓這一塊地，原本是要蓋活動中心的。

翁縣長章梁：

沒關係，去瞭解一下，為什麼會做這個轉變去瞭解一下，好不好？

黃榮利議員：

既然有那些廚具在那裡了，就讓他們繼續使用。

翁縣長章梁：

我知道，現在是不是有新的規定？我不瞭解，我先去問看看，好不好？

黃榮利議員：

你們如果覺得會有什麼意外風險，消防風險，你們就去更新設備。

翁縣長章梁：

有時候外燴…

黃榮利議員：

外燴，我有時候會跟他說，你就在創新學院門口搭棚子，這樣子能看嗎？

翁縣長章梁：

以前，早期都搭在後門。

黃榮利議員：

搭在後門，煮還是在裡面煮。

翁縣長章梁：

後來我覺得很不方便，又不好看，所以才用那些設備。瞭解一下，好不好？

黃榮利議員：

好，謝謝縣長。下一個議題，我們請建設處郭處長。該誇獎的還是要誇獎你，嘉 168 線到目前，這裡有昔日的對比照片，過去樹木枯萎、雜草叢生。昨天經過我有注意看，已經在種這個海仙丹。上會期我有跟你說，168 線是嘉義縣政府的一個門面，該整

理好就要整理好，所以目前是有去種植海仙丹。這條路的過路人很多，要慎選苗栽。因為水上那一段種花卉，花卉沒多久就被雜草覆蓋，你現在選這個，看會不會比較不怕雜草的覆蓋。

建設處長郭良江：

這個灌木我們有慎選過，存活率也蠻高的，雜草的部分，我們會加強。他有長雜草出來，我們會加強。

黃榮利議員：

好，（下一張）這是 168 線，過去有用路人跌落到水溝裡，168 線太保往水上這一段。右手邊這邊護欄有做起來了，護欄全線都已經大功告成，非常感謝我們郭處長，還有我們縣長，以及縣府的團隊。左手邊這邊你打算怎麼處理？就是左岸這個部分。

建設處長郭良江：

因為護欄的部分，縣長給我們的經費，是每年編列經費。十八鄉鎮說實在，都有需求。所以我們有分年，議員提起時，我也不敢答應一次要做到好。如果明年有可能，另外一邊我們會繼續來做。因為十八鄉鎮…

黃榮利議員：

（下一張）我給你看一下，因為這狀況，東岸和西岸一樣…

建設處長郭良江：

我知道，這危險性。因為朴子您也知道剛做好沒多久。

黃榮利議員：

朴子那邊都完成了嘛？

建設處長郭良江：

對，有很多地方也需要。我們預算有限，我們會分年度，我們檢討明年看看。

黃榮利議員：

這是 168 線東岸這邊。

建設處長郭良江：

我知道，我有去看，那邊也是這種情形。

黃榮利議員：

我希望這裡也能盡早來完成。

建設處長郭良江：

好。

黃榮利議員：

（下一張）再來這是麻魚寮公園，整個清潔可以說面積很寬廣，這個地方都靠著當地的志工在維護。如果落葉嚴重，可能三、五天要去掃一次。比較沒有落葉的時候，差不多一星期要掃一次。掃一次動用的志工，差不多都要十幾個人。所以這個麻魚寮公園的面積，我是不是拜託縣長，這可以派一個長駐的長工在那裡，不然志工需要有空檔的時間才能出來。負責召集這些志工的當地理事長，非常非常的辛苦。是不是可以撥一個長駐的工人在那裡，整理這裡的環境。因為這裡是太保的西門町，人口數最密集的，使用公園的頻率非常的高。尤其現在很多外籍移工，晚上在那裡喝酒，喝完那些酒瓶、紙盒、垃圾，要叫志工每天去清理現場，老實說有這種難度。

翁縣長章梁：

我跟議員報告，實際上現在有很多社區的公園，我們大概都是委託公所做管理，我想這部分議員大概知道。嘉義縣像這樣的公園很多，當然就我另外一個角度來思考，當時都希望社區能夠負起責任。當然社區如果在這個過程當中，能來做打掃，那當然感謝我們水牛厝這裡的志工。我想有時候他們打掃的過程當中，跟這個公園的感覺和感情，就會不一樣。所以我有時候都覺得我們要多使用志工，我們各局科室都有志工，我們現在志工應該有幾萬人。基本上各單位都有，我想這個涉及到制度的問題，要檢

討看看，因為有那麼多的公園。

黃榮利議員：

你說的這社區的志工，都是在打掃村里部落的巷道。公園的部分委託這些志工，那每天都有人在出入，每天都有垃圾，志工沒有辦法每天進駐在那裡打掃。尤其你剛才有說，是不是交由公所來管理？太保市公所目前的預算刪除八成，剩下二成，根本沒有這個力氣，來維護這個公園。

翁縣長章梁：

這瞭解看看，因為基本上嘉義縣這麼多社區公園，實際上如果每一個公園都要求縣政府派工，去做長期的打掃，確實也有一定的難度。我覺得說有時候可以社區召集起來，讓大家有向心力，對這個公園有認同感，也不是一個不好的辦法。所以現在很多做好公園後，都拜託村里長和社區要…

黃榮利議員：

社區，太保市 16 個社區，15 個社區沒有要求你要派長工。為什麼這個社區在要求？因為這個社區還有公園的狀況，他呈現的就是地方的公園，每天都有人出入，晚上買東西在那裡吃，吃完隔天沒有人去打掃。整個公園的門面在那邊，沒有打掃哪能看？

翁縣長章梁：

議員，這個到底能不能當做一個個案來討論？我會後再來思考，好不好？

黃榮利議員：

好。

翁縣長章梁：

剛剛人力所的問題，現在本府大樓，包括餐廳跟廚房，現在有禁用明火相關的規定，所以大概他們是引用這個規定。

黃榮利議員：

我剛剛呈現的那個簡報裡面，並沒有說禁止明火呀！

翁縣長章梁：

沒有，那是之前我的手中，是最近可能有新的措施。這個我們來檢討看看，好不好？

黃榮利議員：

你禁止這樣下去，只有在外面搭棚子。

翁縣長章梁：

我們再來檢討看看，好不好？

黃榮利議員：

在人力發展所前面，搭棚子怎麼能看？

翁縣長章梁：

我知道，我再來檢討看看，整個消防，包括最近一些新的規定。不然之前在我手是可以。

黃榮利議員：

好，謝謝縣長。下一個議題，這是麻魚寮公園，剛才我們要要求的是他的管理。再來是這些設施，一些待修護的狀況，要哪個單位去修護？公園的管理是屬於我們建設處啊！

建設處長郭良江：

其實麻魚寮公園之前不是我們局處用的，因為我們管理的是都市計劃內的公園。

黃榮利議員：

麻魚寮公園是當時設施發包…

建設處長郭良江：

好像是文觀局。

黃榮利議員：

對，現在維護，地方公所沒有那個財力。是不是可以由我們建設處？這些損壞的部分，這沒有多少錢，去把它修護完成。不

然讓小孩跌倒，追究責任起來，還是我們縣府要承擔呀！

建設處長郭良江：

那個修護的部分，我們跟文觀局，跟公所，再來協調看看怎麼處理，好不好？

黃榮利議員：

修護的部分？

建設處長郭良江：

對，修護的部分，如果危險性修護的部分…

黃榮利議員：

不然你就辦個現勘，看要由哪個單位？我知道的是，太保市公所目前沒有那個財力。如果以前預算都通過，有時候縣政府的交通要道，縣府沒有辦法去做，公所還拿出來做。但是現在預算刪這樣，根本就沒有辦法了。本身的範圍就沒有辦法去維護了，怎麼有辦法維護到縣府的範圍。

建設處長郭良江：

這個我們跟公所來協調看看。

黃榮利議員：

好，你再辦個現勘，我再陪你們過去。（下一張）這是嘉 44 線綠色隧道旁邊的人行步道，早上里長、代表跟我反映，人行步道被路樹竄根凸起，就是人行步道沒有辦法那麼平坦了。怕用路人在那運動的民眾，在那裡跌倒了。他們說已經現勘過兩次了，為什麼還不能修護？

建設處長郭良江：

報告議員，嘉 44 線那綠色隧道，您知道那是小葉欖仁，小葉欖仁竄根很嚴重，那是板根，這個現況我們再去瞭解，是不是局部？還是全面性都這樣？

黃榮利議員：

兩個地方。

建設處長郭良江：

兩個地方喔？

黃榮利議員：

早上里長和代表反映，我馬上騎機車去看，去拍了這些照片回來。

建設處長郭良江：

好。

黃榮利議員：

兩個地方而已，有開口契約，那很快就可以修護。他們說已經會勘兩次了。

建設處長郭良江：

議座您把那些照片傳給我，我叫同仁去看，好不好？

黃榮利議員：

好。今天的質詢就到此，謝謝議長。

何子凡議員：

議長、各位府會同仁。我這邊，我請教一下我們社會局長張局長。

社會局長張翠瑤：

議員好。

何子凡議員：

局長，我們嘉義縣為了照顧我們的 65 歲以上的長者，為了方便他們搭乘大眾運輸交通，有提供這個敬老卡。敬老卡是設籍 65 歲以上，到公所申請即辦即拿。我們各別有 1000 點，然後偏鄉有 1200 點的點數。當月用完不充現，下個月再重新充值，對不對？

社會局長張翠瑤：

對。

何子凡議員：

那我想請問一下，我們全縣 65 歲以上的人口，聽說有十萬人，對不對？

社會局長張翠瑤：

差不多十一萬左右。

何子凡議員：

十一萬人，那我們的申領率是多少？

社會局長張翠瑤：

現在申領的有五萬多張。

何子凡議員：

五萬多張，那為什麼有五萬人沒有申領？這個原因在哪裡？

社會局長張翠瑤：

跟議員報告，有的長輩我們有瞭解，公所的部分，有的長輩是不方便出門，就身體狀況可能不方便。

何子凡議員：

直接不申領了？

社會局長張翠瑤：

對，沒有申領。

何子凡議員：

但是這個有到達五萬人這麼高嗎？

社會局長張翠瑤：

沒有，另外有些可能他偏鄉，他自己覺得沒有需要，所以沒有申請。

何子凡議員：

也沒有需求？

社會局長張翠瑤：

我們都有開說明會，在今年的時候，為了要讓他們能夠更方

便申領的話，我在工作報告有提到，我們是採臨櫃製作的。就是你來帶著證件，就馬上公所就馬上給你敬老卡。

何子凡議員：

對呀！即辦即拿，就是不用跑第二次嘛。

社會局長張翠瑤：

所以有再增加一些。

何子凡議員：

我們現在有五萬多張申領的數量，那每個月每個人都有 1000 點，那妳有沒有仔細去分析過，我們這 1000 點大部分的人用掉幾點？

社會局長張翠瑤：

這個可能再統計數據給議員，詳細的數據我們再提供給議員。

何子凡議員：

過去妳都沒有稍微做一下整理與觀察嗎？

社會局長張翠瑤：

有。

何子凡議員：

那 1000 點裡面，大部分的人會用掉幾點？我們既然願意提供 1000 點的點數，有這個政府的德政善意，我們當然希望他能夠把它用完，越多越好，沒有剩越好嘛。

社會局長張翠瑤：

我們也是鼓勵他們，盡量出門。

何子凡議員：

所以其實妳並沒有去想說，我既然申領了，我要怎麼去提升這 1000 點的使用度嘛。

社會局長張翠瑤：

有，第一個的話…

何子凡議員：

妳怎麼會有？因為妳都沒有去看過這些數據。

社會局長張翠瑤：

有，這些數據我再統計給議員。

何子凡議員：

到底是用 500 點以內的人多呢？還是用 700、800 點左右的，還是全部把他用完，用到一塊錢不剩的人多呢？佔多少%，妳要去理解呀！

社會局長張翠瑤：

好。

何子凡議員：

對不對？

社會局長張翠瑤：

好。

何子凡議員：

然後現在問題來了，我們現在敬老卡的使用範圍，處長妳來說明一下，有哪些使用範圍？

社會局長張翠瑤：

敬老卡的使用範圍，最早期是嘉義客運，還有公車，還有新營客運。那後續有加…

何子凡議員：

客運包含嘉義客運、新營客運、新南客運，南興到大埔、國光，市區內的國光客運。

社會局長張翠瑤：

對，就是現在有走的，我們都已經簽約了。還有現在建設處推的，小黃幸福巴士也加入了。

何子凡議員：

還有台鐵，大林到新營之間。

社會局長張翠瑤：

還有台鐵去年，對，都已經加入了。那台鐵開放之後，一年差不多增加三十萬，我們又增加三十萬的使用率。

何子凡議員：

現在差異的地方就來了，我們比較台灣許多縣市，對於這個敬老卡使用的範圍，有的縣市是連 YouBike 都可以用。65 歲有些人還是體能不錯呀！還是可以騎 YouBike。我們現在有些鄉鎮，也開始在推嘛！這個可能也要研究，如何納入使用的範圍？另外一個更重要的，其實我們很多的長者，其實公車對他來講，他走到公車站，不一定那麼容易，不一定那麼方便。妳剛剛提到一個重點，很多長者他是覺得他也不方便，所以他乾脆就不申領了。但是如果今天我們可以點到點的運輸，可以補助他點到點的運輸，其中一個選項，就是我們的計程車。我孩子要上班，我不想麻煩他請假，帶我出去幹嘛，帶我去拜訪親友、去醫院回診，或者說我不希望去看他的臉色，讓他為難。那我這時候如果叫計程車，是不是就方便的多？那我們全台灣有幾個縣市，敬老卡是可以用計程車的呢？我們全台灣目前有九個縣市，分別是雙北兩個，桃園、雙竹，這樣就五個了。新竹縣、新竹市、台中、高雄，連我們比較偏鄉的南投、台東、花蓮都有。分別補助每趟，依各縣市補助折抵的辦法，當然不是一千元，讓你一趟用到完。每個縣市有 65、85，甚至到 100 元，每趟可以折抵 100 元。其中的花蓮可以折抵百分之七十的計程車車資，當然也要在他給予的總額限額內。所以其實妳看，包括南投、台東、花蓮這些縣市，他們都已經設想到，他們地幅員廣大，老人交通不便，應該提供這個選項，提高他們使用敬老卡的比例，還有申請敬老卡的比例，而且提高他們行動的方便性。我們全台灣現在有很多的縣市，車隊加入我

們這個全國性的車隊，包含 55178 的大都會車隊，包含 55688 的台灣大車隊。其實這個在嘉義縣市，都有車隊了，都有地方車隊跟他們做聯營。所以其實妳們應該要去想，怎麼樣去提升這個老人的交通多元選擇性跟便利性。把這個敬老卡的使用範圍，擴張到計程車也可以使用，因為包含南投、台東、花蓮，比我們更幅員廣大、交通不便的地方，都已經在做了。我們嘉義縣號稱我們全台灣最高齡化、最老的縣市，我們又有號稱五星的縣長，這個事情怎麼會做不到呢？

社會局長張翠瑤：

謝謝議員，議員盤點的數據，非常的正確。因為我們社會局這邊，也有就各縣市政府在使用他敬老卡使用的範圍。那敬老卡使用計程車，以及我們嘉義縣的車隊的部分，在做評估。

何子凡議員：

關於這個問題，縣長裁示一下，是不是應該馬上去連繫，馬上去接洽，建立這個使用的平台，看是不是在明年的年初，就可以上路？

翁縣長章梁：

我跟議員報告，其他縣市我看他們做的怎麼樣，然後怎麼來做，整個我再跟財主研究一下，整個財政的問題。會後以後我們找來討論，看怎麼樣再跟議員報告，好不好？

何子凡議員：

好。就是每一趟的補助，希望可以超過 100 元，提升大家使用計程車的誘因。希望這個政策，在明年的年初，就可以趕快來上路，給你們三個月的時間夠不夠？三個月的時間來洽談，跟計程車業者來建立這個平台，使用付費的平台機制，可不可以？

社會局長張翠瑤：

我們現在已經在問計程車業者的意願了，已經在進行了。

何子凡議員：

我希望明年初，可以有一個具體的結果出來，便利我們的長者。另外 YouBike 希望也可以納入使用的範圍。好，謝謝。我剩下的時間就提供給琬蓁。謝謝榮利議員。

主席張議長明達：

還有十分鐘。

詹琬蓁議員：

好，謝謝議長，謝謝黃榮利議員。這邊想要請教一下縣長，關於我們社會住宅的規劃，水上鄉有地點嗎？有想法嗎？

翁縣長章梁：

好像北回那有在做。

詹琬蓁議員：

鹿草呢？

翁縣長章梁：

社會住宅的部分，因為現在整個大概要看區域，社會住宅大概不是，從鄉鎮的角度做思考，那…

詹琬蓁議員：

可是我看各鄉鎮的鄉鎮首長，其實他們都有提。我記得在幾年前的質詢，我有提出嘛，我覺得第一個優先…

翁縣長章梁：

鹿草也有提呀！

詹琬蓁議員：

對，我覺得鹿草鄉應該也要找一個地點。

翁縣長章梁：

鹿草也有提啦！

詹琬蓁議員：

再來就是我有看到一個，因為之前新聞有看到，然後有看到

說，水上分局有要遷移，縣長你知道這件事情嗎？

翁縣長章梁：

這個還沒有定案呀！

詹琬蓁議員：

那你有想到要規劃到哪邊去嗎？

翁縣長章梁：

他們現在是不是有一個思考，是要到哪裡？是要到北回社會住宅那邊嗎？

詹琬蓁議員：

好，北回對不對？

翁縣長章梁：

對。

詹琬蓁議員：

縣長我覺得這個地點不 OK。不好的原因是因為，水上分局的轄區，哪三個鄉鎮你知道嗎？水上、鹿草、太保。

翁縣長章梁：

對。

詹琬蓁議員：

那北回是靠近嘉義市，其實我不懂，我不知道你們是怎麼決策的，這個新聞…

翁縣長章梁：

還沒有決策啦！

詹琬蓁議員：

對，那新聞為什麼這樣出來？而且不是說決策喔，8 月 14 日我們在討論…

翁縣長章梁：

那個警察局那邊…

詹琬蓁議員：

縣長先聽我講。8 月 14 日交通部，還記得我們在討論，鐵路高架化的問題嘛，然後有討論到腹地車站大平台，有講到水上分局。那時候蔡易餘委員那邊，然後水上鄉公所就說，我們已經決定了，水上分局要移到北回，就是社宅找在那邊，要遷移。水上分局要遷移，所以目前大車站、大平台，這地方腹地可以再更大。我覺得那個地方不好的原因，是因為為什麼鄰近嘉義市？你想要去選嘉義市長嗎？不然你把一些東西都移到靠近嘉義市，是要做什麼？第一個水上分局的管轄，是水上、鹿草、太保，你不把找的地點再靠近鹿草、太保這一邊，在三個鄉鎮中心點，你一直往嘉義市去做什麼？我覺得在想地點，要想清楚要以嘉義縣的治安中心，下去考量吧？包括運動人口也是呀，我為什麼會提出這樣的建議，是因為你們在提出好比說，國民運動中心，嘉義縣第一個國民運動中心，你把他放在水上鄉柳子林那裡，你如果說比較靠近鹿草、比較靠近太保這邊，是不是比較靠近我們嘉義縣的中心點？嘉義市你隔沒幾公里的地方，這開會的時候我都質詢過了，那時候要設地點的時候，我也都提出建議了。在水上鄉很好，但是你要考慮到一個地點，你那麼鄰近嘉義市，跟嘉義市的西區活動中心那麼近。嘉義市那個花了三、四億，我們花個一、二億，水上一樣會跑到嘉義市，很近啊，而且選在水上那個空間，在柳子林國小旁邊，停車格說八個位子喔！機車格三十幾個。找的地點不是為了實現哪個立法委員、哪個政治人物的政見，就這樣急救章，找一個地點，我就可以移過去，我就要做了。這個是你們要思考的問題，所以水上分局，我絕對非常不認同，你為了大車站、大平台，把水上分局遷移，就為了那個地方會塞車嘛，你把他放到北回那邊去。我覺得你們要另外找地點，我相信再靠近太保、鹿草，這一邊一定也有。可以思考一下嗎？

翁縣長章梁：

好，謝謝議員，這個因為還沒有決策，會納入思考，好不好？

詹琬蓁議員：

不是，還沒有決策，可是你們放出來的消息，都是我們已經找到地點了，我們決策怎麼樣了。

翁縣長章梁：

沒有放消息，包括警察局…

詹琬蓁議員：

不是報紙都登了嘛。

翁縣長章梁：

包括警察局遷上來，都還沒有決定。

詹琬蓁議員：

好，沒關係，這是我的建議。再來還有一點，剛剛黃榮利議員有提到，祥和社區餐廳不能用明火的事情，我知道可能是根據消防法。那請問一下縣長，我們嘉義縣政府地下室，有沒有餐廳？

翁縣長章梁：

有。

詹琬蓁議員：

是不是也不能用？

翁縣長章梁：

對。

詹琬蓁議員：

不能用明火？

翁縣長章梁：

對。

詹琬蓁議員：

那怎麼煮？

翁縣長章梁：

他們現在可以用電吧？

詹琬蓁議員：

對，所以人力發展所這邊，我們可以把他改成用電的。

翁縣長章梁：

這個我們來討論，好不好？

詹琬蓁議員：

那個空間既然有，我們設備可以更新呀！符合消防法就好了呀！

翁縣長章梁：

我們來討論啦！

詹琬蓁議員：

因為祥和社區他們就是沒有活動中心嘛，所以都用那一個地點，那我們那裡設備也可以更新呀！不是我們規定說不能用明火就不能用明火，不能用的時候，那個空間就浪費了。那為什麼你們不能把設備更新？你出國的錢省起來，那個錢就可以改的很好了。你如果找不到錢，明年出國的錢我們來刪，看要刪哪裡？縣長，我查到你們要出國的錢，可能超過一千萬喔！我要再來合計，明年要出國的。

翁縣長章梁：

電的部分，還會涉及到以後來租借場地的人，要怎麼跟他算電費。那個都還要去規劃，好不好？

詹琬蓁議員：

對，法條這樣改，既然我們建築物在那邊，一定可以更新。不然縣府更大，為什麼地下室可以改用電，人力發展所不行？

翁縣長章梁：

好，再來思考。

詹琬蓁議員：

好，請你們也要提出方案，再跟黃榮利議員，還有我說明。另外剛剛也有說，麻魚寮社區那邊公園的整理。那裡也有去裝監視器了，可是剛剛縣長你的答覆，我覺得不對。那邊的志工工作的很辛苦，你覺得說我們整理環境，是希望志工出來，然後整理環境，大家會有向心力，對這個社區會有情感。我跟你說，我如果是那裡的志工，我會越掃越生氣，我這麼努力掃，大家一樣垃圾一直丟。那都是一些外勞什麼的，政府沒有公權力，他們志工有公權力，說你們這裡不能丟垃圾，不然要給你開罰喔！不行嘛！誰有公權力？

翁縣長章梁：

那是另外一件事。

詹琬蓁議員：

對呀！所以你們有公權力，都沒有進入呀！沒有說到底怎麼樣去取締那些亂丟垃圾的。如果今天大家都很認真的，把那個地方弄的很好。外籍勞工誰管理的？垃圾亂丟是誰應該去取締的？社區理事長也沒有公權力，我們大家都沒有公權力，民意代表、議員也沒有很大，我也沒有公權力去說你不能亂丟垃圾啊。那誰可以去抓？你們要去裁罰，你們要去看怎麼去解決這樣的問題？民眾一直掃一直掃，垃圾一樣一直丟。誰有義務呀！那些志工又沒有領薪水。你們這些有領薪水的公務人員，你們為什麼不去處理？還叫人家要處理，這樣有道理嗎？

翁縣長章梁：

這是兩件事。

詹琬蓁議員：

兩件事，可是你回覆要民眾用情感，去處理、去整理環境。縣長，你對嘉義縣也很有情感呀！你要安排一個月排一天，去掃

一鄉鎮嗎？不然你有情感嗎？

翁縣長章梁：

村里清潔大作戰，就是在做這樣的事。

詹琬蓁議員：

你都沒有情感？不是，哪有人說這種話，叫志工用情感，志工都沒有領薪水，我們都有領薪水。

翁縣長章梁：

沒有，這是兩件事，好不好？

詹琬蓁議員：

朴子水道頭你一年編三十幾萬，請一個清潔人員去維護。編給那間公司，那間公司都沒有請人去清潔，還要反映才有。不然那筆錢刪掉，去清麻魚寮公園。

翁縣長章梁：

有關於…

詹琬蓁議員：

你如果要編都有道理，我們要爭取的，都沒有道理。就大家要用情感喔！

翁縣長章梁：

沒有，不是這樣子。

詹琬蓁議員：

那間公司為什麼不用情感？

翁縣長章梁：

那不同層次的東西。

詹琬蓁議員：

對，你層次比較高，社區志工層次比較低。

翁縣長章梁：

沒有，我沒有這麼講。

詹琬蓁議員：

我跟你說，檢討一下，不然經費的話，我們都可以討論嘛。大家都可以討論，好不好？

翁縣長章梁：

好。

詹琬蓁議員：

我覺得不是用這樣子下去做答覆，麻魚寮志工如果聽到，也覺得很不公平。

翁縣長章梁：

相關的環保，或是相關的外勞管理，看怎麼來處理。

詹琬蓁議員：

我跟你說，警察跟環保局，我們都連繫過了。

翁縣長章梁：

好。

詹琬蓁議員：

監視器調不到，可能摩托車去怎麼樣，什麼拍不到，也不知道到底是不是他丟的。這都是理由，志工不就很倒楣，我們也不知道誰丟的，但是丟在我們麻魚寮的地方，我們社區的志工，就是要去維護。

翁縣長章梁：

相關單位看怎麼來協調、合作，好不好？

詹琬蓁議員：

縣長，那你告訴我們，你們要怎麼解決？什麼時候可以答覆我們？這個會期結束之前，好不好？

翁縣長章梁：

好，謝謝。

詹琬蓁議員：

專案小組之前，好不好？

翁縣長章梁：

好。

詹琬蓁議員：

各單位一起來討論，這個問題已經講很久了，好不好？好，謝謝。

主席張議長明達：

好，我們信文議員他書面質詢，今天會議到這裡結束，散會。

113.11.12　口頭質詢與答覆

縣政總質詢與業務質詢紀錄

113.11.12　**記錄人：　顏瑀慧**

主席陳副議長怡岳：

大會張議長、秘書長、翁縣長、所有局處首長、我們媒體先進、所有議員同仁，大家早。今天是我們縣政總質詢及業務質詢，每個議員五十分鐘，今天排定的議員是蔡奇璋議員、賴瓊如議員、吳思蓉議員、詹黃素蓮議員、林秀琴等五位議員質詢。

賴瓊如議員：

謝謝主席我們的陳副議長、還有各局、處長、媒體先進。我今天首先要詢問的是農業處。處長，我上次有跟你詢問災害補助，我說中央那個政策 APP，有沒有？

農業處長許彰敏：

是。

賴瓊如議員：

就是位置定位，然後照相，照相後還是要通報公所，對不對？

農業處長許彰敏：

對。

賴瓊如議員：

然後再請公所去會勘嘛，對不對？

農業處長許彰敏：

對。

賴瓊如議員：

我是覺得 APP 這件事情，希望你……因為這是中央的政策，我是希望你能跟中央講一下，一般的農民，大部分都不會用這個 APP，我兩位助理就被當地的農民請去協助使用 APP。可是 APP 使用不是那麼簡單，像他們年輕人在使用當中，有時候要定位還

是不好定位你知道嗎？所以我希望你可以代表我們嘉義縣的農民，去建議一下。因為你做 APP，然後照相存證，存證完以後，你又要通報公所，公所再去會勘，這個等於是多此一舉嘛。因為公所會勘完以後，還要確定公所可以幫你報災害你才可以報災害，那是不是乾脆改變一下？我常常覺得，如果真的遇到災害的時候，我們要替農民想，要盡速，為什麼要盡速？我之前有接過一次電話，我們農民報災害，請公所過去會勘，然後等待公所過去，但是因為太多人申請了，公所人力不足，還沒等到公所過去，他就要種下一季的東西了，他不知道要不要領這個災害補助？因為災害補助根本沒有多少，他到底要領災害補助？還是要種下一季？但是他確實有災害呀！他也覺得這是他應該得的，他必需要領。所以我覺得你應該要想一個辦法？如果遇到災害的時候，才可以盡速、方便我們農民來申請這個補助，這樣子好嗎？

農業處長許彰敏：

我跟議員報告一下，其實農業部的這個 APP，主要是希望會使用的農民，優先保存現場受損的證據。議員，我也知道很多農民朋友比較不會使用這個，我也跟我們同仁，還有公所在討論，怎麼去加強宣導，跟農糧署一起宣導這個使用的方式。實際上是，我們先保存這個證據，事後誠如議員講的，公所他們去看，可能現場已經不一樣了。

賴瓊如議員：

處長，你現在意思是說，APP 拍照起來，保留這個證據嘛？

農業處長許彰敏：

是。

賴瓊如議員：

比如這樣講，因為這個要公所去會勘，對不對？

農業處長許彰敏：

他基本上……

賴瓊如議員：

如果是保留證據，用 APP 拍照起來，然後申報的時候，公所去現場，我們如果又種別的了，這樣子算數嗎？

農業處長許彰敏：

算數，因為這個資料已經上傳到農業部的雲端資料庫裡面。議員您在關心的是農民比較不會使用這個 APP 的問題，拍照存證，上傳到雲端去。這個部分我們會來加強宣導，教農民來使用。公所因為這陣子災害比較多，可能比較忙，我們等這個災害告一段落，會來加強宣導這個 APP 的使用。如果議員您覺得這個 APP 使用上有需要滾動式去做檢討、精進的話，我們會跟上面來做反映。

賴瓊如議員：

最好是比較簡便一些。

農業處長許彰敏：

是。

賴瓊如議員：

如果像你說的那樣，我們有拍照存證，下一季我們再種下去這個沒有問題的話，我是希望窗口可以直接對接我們縣政府，縣政府再來對接中央，這裡是不是有什麼特別的應變辦法，讓農民可以盡速。這個也可以討論一下，好不好？

農業處長許彰敏：

我再跟議員報告，就是這個資料，已經是現場的受損狀況，照片拍的不是存在我們手機，如果是使用這個 APP 的話，會上傳到農業部的雲端。農業部的這個雲端照片，就是當下那時候拍的照片。如果有受損，在照片上也可以稍微判斷出來。議員，我知道您很關心這個區塊，我們會跟部裡面再做進一步的檢討。

賴瓊如議員：

對，看有什麼比較方便農民的，因為農民年齡比較大。

農業處長許彰敏：

我知道。

賴瓊如議員：

好不好？

農業處長許彰敏：

好，謝謝議員。

賴瓊如議員：

好，謝謝。再來問建設處，處長，當我們建設處長很辛苦。

建設處長郭良江：

不會啦！議員。

賴瓊如議員：

怎麼不會？山區、海區，對不對？我跟你說，當處長尤其是建設處，真的是非常的辛苦。為什麼會很辛苦？因為你必需要瞭解山區、海區每一條道路的情況。以前林聰利處長，我跟他說哪一條，他就馬上知道，這一點他很厲害，他對山區、海區這一個區塊非常的清楚。所以我是希望說，處長也要辛苦一點。我想要問一下進度的問題，在嘉 64 線，就是太保埤麻腳往管事厝那條道路擴寬的工程，這是很多人的期望，我每次去參加餐會，或是我們的鄉親在互相聊天的時候，都會講到這一件。那裡常常車子要會車，轎車就會掉到田裡面。那一條路越來越不好了，我要瞭解一下進度到哪裡了？什麼時候要發包？進行？徵收到什麼程度了？請處長說明。

建設處長郭良江：

大會主席陳副議長。議員，您長期關心嘉 64 線的進度，您住在明華腳我知道，我也跟議員報告，因為這個土地徵收需要程序，

目前的進度是土地徵收還沒有完全完成，但是同意協議價購的蠻多的。工程部分，上禮拜已經決標了。已經有廠商來，已經標出去了。有流標一次，已經決標了。應該年底或明年初就會進場施工。如果用地協議價購的比數多的話，不影響施工進度，明年初應該可以進場施工。跟議員報告一下。

賴瓊如議員：

已經標出去了嗎？

建設處長郭良江：

對，上禮拜才決標而已。

賴瓊如議員：

那預計就是明年初嗎？

建設處長郭良江：

對。

賴瓊如議員：

明年初就盡快，協議價購應該大部分的人，都很同意。

建設處長郭良江：

協議價購的成數蠻多的，間隔施工廠商也不喜歡這樣，希望可以整塊施工。因為徵收的程序還要幾個月，我怕會影響到。如果協議價購成數多，可以同意廠商協議價購先做。

賴瓊如議員：

我常常鼓勵周遭的農民，如果我們可以讓人家徵收來做道路讓人行走。就像我們縣長說的，我們的田地如果讓人家做道路，這也是我們的福氣。所以那條路是水上要往嘉義市、往埤竹腳，包括寬士厝，是我們村庄要去後潭、水上很方便的道路。所以我希望明年趕快進行，好不好？

建設處長郭良江：

好。

賴瓊如議員：

我再詢問你一下，埤鄉橋擴建改建的計畫，你覺得哪時候會進行？

建設處長郭良江：

報告議員，埤鄉橋我們已經跟交通部公路局爭取到經費，設計已經審查兩次了，現在最主要是我們近期會跟河川局，因為那裡有治理規劃的規範還有高度，現在有治理規劃，跟他們確定以後，我們設計可以定案，就馬上可以辦發包。我知道議員也關心埤鄉橋高度的問題，我們也已經爭取到經費了，設計我們內部已經審兩次了，現在就是河川局的治理規劃還沒有確定，我們跟他講不能等完成規劃再來設計，要趕快有定案。所以我們在跟他們協調，再跟他們做確認，確認後設計完我們就可以發包了。

賴瓊如議員：

到時候你們設計怎麼樣，再請你通知我。

建設處長郭良江：

議員比較關心是高度太高，會影響到出入的問題。我們有時候要考慮出口高位，不能夠把高度降低。我們有用工法，我們可能會用鋼構，就是用鋼的，橋面板比較不用升那麼高。就是我們用其他的工法，降低這個高度。但是他的出水高，他有規定，下面不能太低，因為這會影響排水的部分。我們會用其他工法來克服這個高度的問題。

賴瓊如議員：

好，謝謝你，非常的感謝你替我們村庄著想，因為我們的地理位置沒有多餘的地方可以讓我們拉長。

建設處長郭良江：

我知道。

賴瓊如議員：

拉長又拉高對我們鄉親出入也不方便。

建設處長郭良江：

我知道。

賴瓊如議員：

非常的感謝你。我想要問縣長，縣長我前兩天我看到質詢，發現我們議員在關心公園維護的問題，包括我們麻魚寮公園，其實溪東公園也是一個問題，我希望我們如果要建造公園……因為都花很多錢建造公園，我記得我曾經跟你爭取公園的時候，你跟我說一個問題，你說做公園沒有問題，不過維護是一個問題。可是我做的都是小公園，小公園像我做的春珠公園，我們那裡有專人在服務，當地的里長會去巡視，如果有什麼髒亂，他會去撿乾淨。麻魚寮公園這麼寬這麼大，其實剛開始在建造麻魚寮公園的時候，沒有爭取地方的認同。所謂地方的認同，不是說做這個公園，你們要來清掃嗎？不是這樣。因為做這個公園，是讓小朋友嬉戲、讓家長可以坐在那看小朋友遊玩。甚至旁邊有運動器材，這是另外一回事。不過你還沒有做這個公園之前，我們很多長輩都在那裡聊天，務農回來大家會到那裡聊天，還是小酌一下，大家休閒的地方。結果這個公園蓋起來，我們就規劃這樣沒有關係。不過我希望我們是不是可以納入預算裡面，就像我們水牛公園這樣，有專人來打掃？我們有一個預算，我們看這個預算，是要交給公所去管理，讓他管理這個公園，還是我們自己縣政府，一般都是會交給公所去管理。

翁縣長章梁：

議員，我想先感謝您，我知道很多公園、很多社區，包括村里長、志工都維護得很好，包括最近所做的一些公園，交給地方去做管理，基本上都管理得還不錯。您講的麻魚寮這個，我想可以來討論看看，是一個特殊的個案，我來瞭解看看，好不好？因

為基本上當時這個公園，也不在我的任內裡面做的，我不曉得當時做這個公園，當時地方公所是不是有承諾要做管理？這個我都要瞭解一下狀況，好不好？

賴瓊如議員：

縣長，那是你任內做的。

翁縣長章梁：

您說後來那一個…

賴瓊如議員：

後來這個公園是你任內，因為那時候我還是議員。

翁縣長章梁：

麻魚寮？

賴瓊如議員：

對呀！是我第二次選舉議員的時候，旁邊開始做公園的呀！那時候好像是蔡易餘立委…

翁縣長章梁：

您說後面旁邊滑草那個。

賴瓊如議員：

對。

翁縣長章梁：

那個是蔡易餘委員爭取來做的。

賴瓊如議員：

對，爭取來做沒有錯。

翁縣長章梁：

但是只有做那一塊而已，不是嗎？

賴瓊如議員：

沒有，做很寬。

翁縣長章梁：

我瞭解看看，好不好？

賴瓊如議員：

整個做起來好像花了快二千萬。

翁縣長章梁：

對，好像包括旁邊一條水溝，有做整個相關的處理。

賴瓊如議員：

對呀！我的意思就是說，因為公園比較寬比較大，而且我們麻魚寮也比較多人，人口密度比較高，使用率也很高。我常常看到臉書，那裡的志工常常去那邊打掃。我發現那些志工很熱心，可是要一直去那邊打掃也不是辦法。你知道嗎？我們必需要有專人在那邊維護。他們有時候會去那邊打掃，他們是水環境的志工，一年政府好像才補助他們三次便當錢，可是他們一個月都打掃一、二次，二、三次呀！他們看髒亂就會去打掃。所以我希望我們是不是能夠撥經費給地方政府，讓他們去管理。當然他們打掃是他們打掃的問題，我的意思是這樣。我是希望縣長可以考慮一下。

翁縣長章梁：

好，我想這個個案，我們還是要討論看看，好不好？當時跟公所之間有沒有什麼協議或是什麼，我來瞭解看看，好不好？

賴瓊如議員：

好呀！

翁縣長章梁：

好。

賴瓊如議員：

好，謝謝縣長。我希望下次如果做公園，管理方面你要考慮一下，看歸屬單位是哪一個，好不好？建設處長，我請問一下，麻魚寮市場和夜市，現在越來越沒落了，攤位越來越少。我上次

有跟你講，請你配合公所申請臨時攤販路權的問題，讓市場可以熱鬧一點，這個問題，你有沒有進行？

建設處長郭良江：

報告議員，您關心的上次臨時會有在問，那時候我們也跟公所協調，一些路權申請的規定，有跟他們講了。我昨天問我們科長，他們申請書還沒有過來，我們會再詢問。因為路權有路權的規定，剛開始都沒有按照規定，我們有跟他們協調，申請的規定要如何去改？有跟他們協調過了，到昨天為止申請書還沒有送過來。

賴瓊如議員：

你哪時候跟他協調的？

建設處長郭良江：

差不多一、二個禮拜以前。

賴瓊如議員：

一、二個禮拜喔？

建設處長郭良江：

對。

賴瓊如議員：

我是希望可以趕快，因為外面的人不喜歡來我們那裡擺攤，因為擺攤都會被檢舉，有人檢舉警察就必需去處理，沒有去也會被檢舉沒去開單。有時候警察於心不忍，沒有去開單，或是只開一小部分，讓大家警惕一下，結果換那位警察被檢舉，這也是一個很嚴重的問題。我跟你說，麻魚寮的房價會這麼好，是因為我們交通方便。我們交通方便，生活機能也好，市場都在附近而已，吃東西也比較方便。所以我希望能夠恢復以前的光景，能夠熱鬧起來。因為熱鬧多少會塞車，像台北市那種大都市，常常在塞車，但他們就是熱鬧呀！所以多少會塞，可是早上而已，一段時間而

已，不是很長的時間。所以我希望這個路權的問題，因為他們擺攤稍微佔用柏油路而已，就被開單了。被檢舉，警察去到現場不能勸導，要馬上開單。所以很多外面的攤販就不來擺攤了，甚至我們的農民，有時候自己種的東西擺在路邊，讓人家去買，現在也不敢擺了，因為被開單划不來呀！一張紅單一千二百元，有時候一天賺不到一千二百元呀！所以這個問題，我是希望說，我們縣政府，因為這個路權是屬於我們的嘛！我希望你就盡速請公所，趕快把該辦的程序送過來，讓他們有路權有臨時攤販的使用權。讓那些攤販不用擔心被開單，這樣大家去買菜、買東西也比較方便，不然有時候買這個缺那個，這樣好不好？

建設處長郭良江：

是，我們會再跟公所連繫。

賴瓊如議員：

盡量跟公所連繫一下，我看到太保市長的時候也會跟他講一下。我會請他趕快跟我們縣政府，該申請的趕快申請，方便地方，大家都有需要，好嗎？

建設處長郭良江：

是。

賴瓊如議員：

好，謝謝你。經發處。處長，我以前一直在關心，公共用地的檢討，就是我們框為公共用地，我們已經送到內政部了。

經濟發展代理處長李鴻明：

是，跟議員報告，公共設施通盤檢討這個案子，我們在前年年底的時候已經送到內政部。總共有 23 個都市計畫通盤檢討，全部都送到內政部。目前最新的進度是，有一個曾文的部分，內政部審議通過。其他 22 個公共設施通盤檢討，因為內政部是以生活圈的方式來做審查。到目前最近的進度已經審查，專案小組開了

11 次，委員都提出相關的意見，目前我們也依照委員的意見，做修正跟補正中。這部分議員很關心，我們會持續配合委員的進度來做補正。

賴瓊如議員：

委員是我們嘉義縣？

經濟發展代理處長李鴻明：

是內政部的。

賴瓊如議員：

內政部的？

經濟發展代理處長李鴻明：

是。

賴瓊如議員：

我請你盡速趕快，因為這都已經好幾十年了，你知道嗎？

經濟發展代理處長李鴻明：

是。

賴瓊如議員：

所以我希望可以快一點，好不好？

經濟發展代理處長李鴻明：

好。

賴瓊如議員：

那你盡量多方面去瞭解進度，好不好？

經濟發展代理處長李鴻明：

好。

賴瓊如議員：

你說通過一件是哪裡？

經濟發展代理處長李鴻明：

是曾文的部分。

賴瓊如議員：

曾文是什麼？

經濟發展代理處長李鴻明：

曾文水庫那邊的一個公共設施通盤檢討。

賴瓊如議員：

只有通過曾文水庫那邊。

經濟發展代理處長李鴻明：

因為那個案子比較單純。

賴瓊如議員：

也有很多很單純的呀！

經濟發展代理處長李鴻明：

因為那一個在山區，比較單純，所以委員比較沒有意見。其他部分我們會持續努力。

賴瓊如議員：

好，盡量好不好？

經濟發展代理處長李鴻明：

好，感謝議員。

賴瓊如議員：

好，請坐下。我要問我們水利處處長，處長，我們埤麻腳的排水是第五河川局，對不對？

水利處長林谷樺：

是。

賴瓊如議員：

我們上游跟下游都有做整治嗎？

水利處長林谷樺：

是。

賴瓊如議員：

可是我們中間那一段都沒有整治，那裡很多淤泥，那裡我給你一個建議，那裡旁邊就是台糖的土地，對面是一個小廟，對面這條排水這裡可以做欄杆嗎？我覺得那裡都沒有欄杆。

水利處長林谷樺：

我記得議員上次有提過嘛。

賴瓊如議員：

對。

水利處長林谷樺：

我們有發文給河川局，一起出來排勘。

賴瓊如議員：

他們願意嗎？

水利處長林谷樺：

我再追蹤、再問一下，好不好？

賴瓊如議員：

你看，如果雨下大一點我們就淹水，每次淹水就等於封村了。因為我們橋那裡不能出去，再來就是二十米要去魚市那裡。重劃區那邊的排水系統好像不好，那邊也淹呀！你要瞭解看看，看那邊的排水系統是不是設計得不好？是不是要改進？因為那也淹，寬士厝那橋下去比較低窪，那裡淹是比較沒有話講。二十米就是我們重劃轉運站那裡，你要不要瞭解看看，那裡的排水系統是不是設計得不好？

水利處長林谷樺：

那個重劃的工程不是水利這邊做的。議員，我是不是跟您約個時間，我找同仁然後我發個文，請相關單位再去做個會勘。

賴瓊如議員：

好呀！

水利處長林谷樺：

可不可以這樣，包括那個……

賴瓊如議員：

我也懷疑說那邊的排水不好，因為那裡也淹呀！所以我們整個出入口都淹起來，所以颱風的時候，我們要出去也都沒有辦法出去。我們就是要等積水退了，才有辦法出去。

水利處長林谷樺：

這樣子好了，包括五河局您剛講那一段，包括這裡，我們辦個會勘，由我們水利處來發文，把相關單位找來，包括您說的重劃單位、施工單位，我們都一起叫到現場看一下，看怎麼解決？

賴瓊如議員：

好呀！

水利處長林谷樺：

不是我們水利處做的，我們沒有那邊相關的圖說資料，我沒辦法馬上回答這個問題。

賴瓊如議員：

沒有關係，那是我們縣政府的地方，雖然我們沒有辦法去處理，不過我們還是有監督的責任呀！因為那是屬於我們縣政府的地方。

水利處長林谷樺：

是。

賴瓊如議員：

到時候你約一下，我們去看實際的狀況，看要怎麼改善，我們盡量來改善。

水利處長林谷樺：

好。

賴瓊如議員：

好，請你坐下。社會局長，局長，我最近遇到一件事情，發

現以前興建的活動中心，有的是廟宇的土地去興建的。以前興建的都沒有申請建照、使照的問題，對不對？

社會局長張翠瑤：

對。

賴瓊如議員：

所以是因為沒有申請，我是希望局長可以……我們縣長推廣作伙吃，有厝味，所以我們嘉義縣很多社區都有做老人食堂。讓長輩可以在那裡用餐，一起做運動。我覺得這個政策非常的好，不過我發現活動中心比較老舊，我們要怎麼去申請經費？我們沒有使用執照也沒有建照。我記得 2018 年蘇貞昌做院長的時候，有給我們縣長一個大紅包，他說就是針對性的活動中心經費。2019 年 4 月的時候，蘇貞昌院長來鹿草，他還給我們經費。這些經費，一般活動中心若有使用執照、有建照，他們要申請好申請。像我們埤麻腳，沒有使用執照。那是以前村里大家合資興建起來給小朋友讀書的……我們有兩間，一間是中油贊助的，一間就是以前小孩讀書的小學校。那個小學校我們把它改為廚房，那個廚房磁磚剝落，村里人很多很熱心，用水泥把它貼好，補得一個洞一個洞的。我是覺得，我們志工在裡面做得要死，應該要給他們一個舒適的環境。我今天會比照我們埤麻腳，是因為我親身體驗到，妳知道嗎？我希望局長妳要去瞭解我們嘉義縣是不是有很多像這種沒有建照、沒有使用執照，沒有辦法申請經費來補強的部分。是不是把他們列進去，然後看怎麼樣幫助、協助他們？

社會局長張翠瑤：

好，謝謝議員對我們社區活動中心的關心。埤麻腳那個老人食堂開幕的時候我有去看過。那個活動中心也是老舊的建築。議員剛剛提到行政院蘇院長那時候跟縣長一起去會勘我們的社區活動中心，所以縣長也有請我們積極的去盤點社區活動中心的狀

況。跟議員報告，我們有 237 個社區活動中心，90 座是有使用執照的。90 座有使用執照的部分，申請經費的部分，就如議員剛剛提到的，蘇院長這邊請長照，就衛福部這邊跟我們支援，用長照的經費，已經申請到二億七千一百七十一萬元了，這個是有使用執照的部分。但是問題比較大的是沒有使用執照的部分，其實是我們比較需要費心的，因為仍然有很多長輩在那邊做活動。我們現在村里的佈建已經達到百分之七十四了，所以怎麼提供合適的空間，也是我們要努力的。沒有使用執照的社區，我們是申請前瞻補強的經費，必需要經過初評、詳評，申請補強的經費。如果沒有的話，議員應該記得縣長一直在推村里大調查。我們村里長或是社區理事長，或是社區人士，覺得他的社區活動中心，需要修繕或是補強的話，我們都有一間一間實際的去會勘。這部分我們已經修了 204 案，有四千二百五十九萬元。所以沒有使用執照的部分，我們會以油漆跟防水防漏為優先，因為這是比較重要的。個別的話我們會實際去做會勘，跟議員做一下報告。

賴瓊如議員：

我們縣長推出的村里大調查，這個案件還可以實施嗎？

社會局長張翠瑤：

我們還持續在做，因為那要分年編列經費。

賴瓊如議員：

還持續在做，那我請我們社區理事長那邊去寫計畫來申請。

賴瓊如議員：

對，我們再去做一下會勘。

賴瓊如議員：

我記得我們好像有申請，那時候好像還需要公所來做評估還是怎麼樣？

社會局長張翠瑤：

要公所這邊轉過來，所以您要看那一間是社區活動中心，還是村里辦公室的活動中心，因為分屬於民政處跟社會局，議員您查一下。

賴瓊如議員：

我再來瞭解一下，好不好？

社會局長張翠瑤：

好。

賴瓊如議員：

我也希望對這些需要，然後不知道怎麼申請的活動中心，希望社會局這邊可以盡量協助。

社會局長張翠瑤：

會，如果議員或是公所，或是社區理事長有跟我們反映的話，我們都會派員去會勘。

翁縣長章梁：

我跟議員報告，大會主席陳副議長，我想這個案子，在社會局已經列管三、四年了，這個案子我持續在追蹤。一段時間，我就要求來跟我報告。所以議員關照的這個議題，實際上我都是一直列管的。現在是沒有建照、沒有使照的，如果能夠輔導他們取得建照跟使照，那當然最好。但實際上難度很高，因為有的土地的問題，到底那個建築物有沒有問題？當時我有去找行政院秘書長，我說當時這些建築物都是政府蓋的，也是政府補助的，不能說蓋完以後，政府不管。現在如果按照張局長所講的，我們就聽的出來，沒建照沒使照的，比有建照有使照的還要多。所以基本上沒有建照沒有使照，在嘉義縣算是很多，所以我們現在還在持續努力。當然中央的相關規定，是沒有建照沒有使照，沒有辦法補助。所以我們就用我們縣款的部分，就整個活動中心相關的基礎修繕，我們還是用縣款去做處理。這個部分當然以有辦老人相

關活動的空間為優先。大概是這樣去處理，好嗎？

賴瓊如議員：

好，謝謝縣長。我要跟我們局長講，就是我們老舊的這些優先，如果有在使用的，要優先去關心，我們經費先用。如果沒有在使用的，他們是要重建還是怎麼樣，我們再來做考量這樣，好不好？

社會局長張翠瑤：

好，謝謝。

賴瓊如議員：

那局長請坐下。副議長，我今天質詢到這裡。

主席陳副議長怡岳：

好，謝謝。請我們林秀琴議員。

林秀琴議員：

大會主席副議長、縣長、副縣長、各局處長、我們議員同事、媒體記者先生，大家早安、大家好。今天質詢的時間輪到本席，我先請建設處處長。處長，164 上個會期我有說過，就是我們做避車道，在我們大潭海豐仔要出來這個路口，這個沒有辦法解決嗎？我跟你說，埤仔頭海豐仔出入要進來 164，那兩邊都有水門，要擴寬也不能擴寬。但是那裡有紅綠燈，車子來到那裡如果要休息，人家 164 的要彎進去，就會不好彎。我們有去會勘過，就是有水門在那裡，沒有辦法解決。我想說你們比較專業，看能不能想個辦法，要怎麼擴寬，讓我們的車輛能在那裡停紅綠燈。164 的車輛要彎進來，交通會比較順比較方便。

建設處長郭良江：

您講的 164 和嘉 76 嗎？

林秀琴議員：

164 的路邊。

建設處長郭良江：

和嘉 76 的轉角這裡嗎？

林秀琴議員：

對呀！

建設處長郭良江：

要去您們大潭那條路嗎？

林秀琴議員：

在 164 就是海豐仔要彎進去海豐仔。海豐仔路你知道嗎？

建設處長郭良江：

我知道。

林秀琴議員：

大潭到新港中間那裡。

建設處長郭良江：

議員，164 原本這條路是沒有擴寬，是整個斷面要改變而已。您說有水門的問題，我不太瞭解，是不是會後我請同事去瞭解看看，之前我沒有注意到這一點。您是說海豐仔這條路的水門影響到行車視線嗎？

林秀琴議員：

是我們車輛要轉彎比較不會擋到。看是做一個避車道，車輛方便閃避，在旁邊讓人家可以過去的交通啦！

建設處長郭良江：

這我們再到現場瞭解一下，好不好？不好意思。

林秀琴議員：

這你們可以去會勘一下。

建設處長郭良江：

好，OK。

林秀琴議員：

想想看有什麼辦法嗎？

建設處長郭良江：

是。

林秀琴議員：

再來，每一條路的出口也都有需要。我再請問處長，這條路差不多什麼時候會好？

建設處長郭良江：

原本五個工區，現在剩一個工區而已，原則上應該年底會好。我叫他們趕工，年底會好。

林秀琴議員：

這我個人開車曾經發生過。因為我們民雄交流道下來，到菁埔到接近新港這裡都已經做好了嘛。

建設處長郭良江：

是。

林秀琴議員：

大潭到新港這一段還在做。

建設處長郭良江：

是。

林秀琴議員：

還在做，晚上開車到那裡差點車禍，因為路很大，很好開也很順。到那裡車道縮小一半，有警示燈在亮，但是到那裡差點來不及停。這個做好，開車的人應該會比較順，現在還沒有做好，車道突然縮小一半，晚上是有看見警示燈在亮，一閃一閃的，但是會來不及煞車。

建設處長郭良江：

交維的部分會再和廠商提醒，就是施工好的部分和未施工的部分，中間要有緩衝警示的作用。因為現在好的部分路很平，到

這邊突然……我會要求他們前面放個警示……

林秀琴議員：

那條路就是完成一半讓車輛通行，一半施工圍起來。

建設處長郭良江：

對，那半半施工。

林秀琴議員：

晚上速度快，開到這裡會來不及煞車。這是我自己開車體會到的，要注意這一點。164 做好，我們的標示牌也要做好。

建設處長郭良江：

我知道。

林秀琴議員：

你知道？

建設處長郭良江：

我知道。

林秀琴議員：

這一件就拜託你喔，海豐仔路那個路口要會勘喔！

建設處長郭良江：

好。

林秀琴議員：

我有答應說，要叫建設處來看，看要怎麼來解決這問問題。

建設處長郭良江：

好。

林秀琴議員：

還有一點，159 線，那天記者會不是說已經動土了，怎麼都沒看見在動工？

建設處長郭良江：

跟議員報告，動土、開工有一些前置作業，開工後有前置作

業，很多東西，交維計畫書、施工計畫書，還有逕流廢水。前置作業還有材料，都要送審，都完成後才能做。其實現在已經有在做，您注意看樹木有先處理了，移植跟移除已經處理了。要施工前用透地雷達看下面有什麼東西，先巡過一次。現在有在切割了，前置作業要進場，比較大的機具要進來了。跟議員報告，樹木前一陣子就先移除掉，現在外面沒有樹木，樹木都在中間了。因為這條路跟 164 不一樣，這條 21 米、22 米，164 是 30 米。所以 164 中間有樹木，旁邊也有樹木。159 的寬度比較窄，21 米和 22 米而已，所以只有中間分隔島有樹，旁邊就沒有了。跟議員報告，有在進場了，有些東西動工以後，前置作業要先執行。

林秀琴議員：

老實說，我們新港 164、159、157 這些，交通量大，車輛特別多，現在開車的都有在注意交通道路，大家都說，為什麼沒有看見在施工？所以今天問一下處長，瞭解一下。這樣子有人問我，我就知道怎麼回答。好，處長你請坐。

建設處長郭良江：

好，謝謝議員。

林秀琴議員：

農業處處長，處長，這兩次颱風，說實在是沒有進來嘉義，但是很剛好都是在稻子落花大肚子的時候。我們的稻子，譬如說颱風要來，先下一些雨，這樣沒什麼影響。這次颱風我們嘉義縣的損失算是沒有很嚴重。但是很奇怪，沒有先下些雨，風先來。風先來稻子損失一半。我要問，這次有補助嗎？有保險可以申請嗎？再來我們的玉米，陳冠廷立委有邀請中央農委會還是哪裡來會勘。玉米種下去，風來一吹就倒了，根翹一半，就算颱風過了，也無法回正，都斜斜的。玉米就損失了，葉子都也枯掉。我們新港玉米是種的比較少，但是我們報補助也好，保險也好，那個量

不夠，這樣可以申請嗎？

農業處長許彰敏：

陳副議長，議員關心農民這次天然災害受損、颱風受損的事情。我跟議員報告，第一點是水稻的部分，二位立委都有在關心，在座各位議員也有在關心。那天我們大概都有陪同去看，包括中央農糧署他們也都有來。看完以後，水稻我們是走保險制度，保險就是要等整個收成以後，農糧署再依據我們每鄉的平均往前推，五年以內取這三年的平均數，如果減百分之二十，只要是種水稻的，都可以獲得理賠，一公頃可以領一萬八千元。第二點就是議員關心的這個食用玉米的事情，食用玉米我們昨天已經公告現金救助了，也已經通知公所，叫他們接受農民申報，只要是種食用玉米的部分，都可以去公所申報。

林秀琴議員：

對，再來就是這個量，量有時候都說報不夠。那天陳冠廷立委來會勘完，隔天他有交代公所村幹事，每一村都有叫他們廣播，叫人家要去申報。我是希望我們立委在替百姓爭取，我們縣政府、農業處和縣長能夠協助，替百姓農民爭取一點保險或是補助。

農業處長許彰敏：

跟議員報告，只要颱風或天然災害發生，造成農作物損失，其實我們這個機制都有建立了。所以我們都有跟公所，包括有些資料，公所還沒有附上，我們都催他們資料趕快送上來，送上來之後我們才有辦法再往上送。所以在爭取天然災害的部分，我們都很積極。其實我們在各鄉鎮，尤其在一年以內，我跟議員報告，以去年來講，辦了十幾次。基本上差不多每個月都有辦，就是公所這些同仁也都非常的辛苦。您說的部分，我們會就是說，一些資料準備也好，還是我們立委也好，我們議員也好，去勘查我們都會陪同去看去瞭解。接下來除了食用玉米，後面還有幾項，資

料準備好要送去農業部，做天然災害農作物的現金救助，這個程序我們都一直在趕。

林秀琴議員：

好，感謝處長替嘉義縣打拼，替百姓農民爭取，謝謝。你請坐。

農業處長許彰敏：

好，謝謝議員。

林秀琴議員：

我要感謝縣長，這兩次颱風，電視媒體都報導得很嚴重。百姓大家也都有準備，說這次颱風很大。結果來到我們嘉義縣，沒有什麼風。百姓問，嘉義縣這次怎麼這麼好？颱風都有進來，稍微而已。我都怎麼回答他呢？我說電視如果報導颱風要來，我們縣長就去拜媽祖婆或是王爺。我在這裡要問，縣長你有去拜嗎？

翁縣長章梁：

我平常就常常在拜，因為跑攤什麼的，很多在廟宇裡面，都有在拜拜。我覺得當然天佑嘉義，我們嘉義算很幸運，當然也是有受損，不是完全沒有。我當然希望所有颱風進來的時候，我們的生命和財產能夠損失最少，沒有損失當然是最好。最近有報導說又有颱風要進來了，所以我想不管怎麼樣，颱風對我們來說，是最有經驗的。有經驗的狀況下，我們鄉親知道颱風要來，該注意的事情都要注意。包括在颱風期間，風大雨大盡量不要出門，我想這是保護自己最好的方法。過去我做社會局長的時候，有去送過一次死亡慰問金，他是颱風過了，開始在整理自己的家園，結果被大排沖走造成死亡。所以我覺得說，有時候颱風過了，整個水還是很大，也都要小心。當然靠人也要靠神，你要先靠人再來靠神。我們對颱風的部分，自己要先處理好，自己注意可以減少自己財產和生命的損失，我們都要做到。

林秀琴議員：

這次颱風報導得那麼嚴重，我們新港只要會淹水的地方，尤其是新港街上中山路那些店家，晚上睡前要先穿板子，穿板子水比較不會流進去。隔天早上，我問他們有沒有進水？他們說沒有，一陣陣的雨而已。大家說縣長可能有去拜媽祖婆、拜王爺，祈求颱風不要進來。

翁縣長章梁：

那個地方因為有一個抽水站，也有發揮一定的功能，只要有水來。我想……

林秀琴議員：

我就是要說這一點，縣政府在公園那裡有做一個抽水站，效果很好。所以新港街上中山路，這次下這麼大的雨，也沒有淹水。上次下比較大的雨也沒有淹水。崙仔埤仔頭有淹水，新港街上沒有淹水。

翁縣長章梁：

也是要拜託大家，有的排水孔阻塞了，我特別跟公所說要去處理，而且要跟鄉親大家合作。不然水沒有排到溝，怎麼流到抽水站那裡？所以我也希望這些店家大家可以合作，如果水孔有阻塞或是蓋起來的，拜託要處理一下。

林秀琴議員：

說實在，住戶淹水也都淹怕了，他們自己會注意清理的。譬如說我們鄉下的百姓，如果報導颱風，有的會去哪？去樓上看排水孔有沒有被異物擋住，他們自己都會去查看。因為有淹水過的人，都知道要去查看。所以這件事情，縣政府也是要宣導好，讓百姓可以瞭解，自己要保護自己，不要什麼都要靠政府，自己要把自己的家園保護好。

翁縣長章梁：

這幾年，我想整個政府有系統的治水，包括經費，尤其蔡英文總統當時的前瞻基礎建設計畫。包括這次我們賴總統，針對治水問題預算也增加很多。所以我想都是有系統性的在治水，讓我們面對大風大雨的時候，能力提高。但是沒有人敢說一定不會淹，因為現在的極端氣候，氣候變化到有時候集中在一個地方，一、二個小時就下非常多，不是慢慢下 24 小時，所以有時候我們做的東西不一定能夠應付。基本上我們是有提升，整個嘉義縣有關於淹水的部分，過去一些村里會淹的，都有提升能力。但是說實在的，還是要大家一起合作。

林秀琴議員：

對，大家共同一起顧自己的財產，把自己的家園顧好。縣長，你已經做了六年的縣長嘛，剩下二年的時間。我們鄉民、縣民對你很肯定，翁章梁縣長在嘉義縣做得很好，我們縣長是五星級的。我現在剛好有時間，問縣長這六年在嘉義縣做縣長，你現在還沒有完成的工作，有什麼工作還沒有做？可以替嘉義做更好。

翁縣長章梁：

縣政工作，在我這次施政報告有說，嘉義縣大的部分，就生產來說，我們的農業我們的小農品牌，和嘉義優鮮，包括我們現在總共有 226 個業者，700 多項的產品，現在都走的很穩定。包括也想把這些東西推廣到國外，現在也有推廣到國外了。所以基本上就我們農業的部分，包括這個智慧農業，我們現在也差不多有 190 多個案場，包括農業、漁業和畜牧業，都包括在裡面。所以農業這部分，也是走的蠻穩定的。包括我們的鳳梨也是很穩定，現在銷售到日本山口縣。工業的部分，當然議員知道，現在不管是馬稠後、水上南靖、中埔公館、民雄的航太園區、包括布袋的水產加值園區，這些現在大概都在進行當中，大概也都順順利利。那文化建設的部分，故宮南院，中央也花 32 億，現在在蓋二館。

前兩天我遇到故宮南院的處長，我問現在的進度，他說大概也都正常在做。山區的茶葉和咖啡的部分，比較大的，在梅山一個茶改場的試驗站，現在大概也都在處理了。茶改場的總場要下來嘉義的部分，現在在行政院有些需要補充的，現在中央在處理，相關看怎麼來做。科技的部分，大家知道我們現在有嘉義科學園區，所以台積電也來了。相關旁邊還有一些土地，當然有五、六家的廠商，承諾要進駐我們嘉義科學園區。未來我們還可以擴大，因為我們嘉義的土地還算很多，所以可以去擴大相關的科技的部分。基本上我是覺得整體，不管是農業、工業、科技，然後消費的部分，現在 Outlet 要來我們高鐵站的前面。所以未來十公頃，超過 200 家店。現在是在拼 115 年第一期可以開幕嗎？整個完成是在 117 年，當然我們希望他能如期完成這些東西。所以現在我想未來還能做的，大概是嘉義縣還有很多土地，這些土地基本上還有開發性。但是我們的水、電，可能我們要做一些基礎建設。再來，嘉義有這麼大的變化，所以整個交通，包括是不是會塞車？這部分都要先思考，所以現在有在規劃、思考這些問題。所以跟議員報告，大概以上。

林秀琴議員：

這樣也是要感謝縣長，縣長一年做的都有報告，但是一部分的人沒有在看議會開會的人不知道，所以我今天藉這個時間讓你說，讓那些不知道的人，看電視可以看到，縣長你所做的，有認真在做的。對嘉義在推動的，要讓嘉義可以發展。現在比較吃虧的是這些農民，這些土地……明年聽說農地就是農地，不能再做什麼，這些農民比較辛苦。縣長，我還有一點，上會期我也有跟你講過，前幾天好像是台南，有一群人騎車從嘉南大圳那條路一直騎到我們嘉義縣，經過太保、經過水上、經過雲林縣。他們說雲林縣和嘉義縣連一線到台南，可以說我們嘉南大圳這一條腳踏

車道要結合起來。老實說，新港中山路星期六、日很熱鬧，剛才賴瓊如議員也有說，沒有人就不會塞車，有人熱鬧才會塞車。我要跟你說的是，我們現在有自行車，用卡片就可以騎。

翁縣長章梁：

那是 YouBike 啦！

林秀琴議員：

我們政府有在做這一塊，現在民雄有嘛，大林、新港、民雄鵝肉街也是有需要一個自行車站，我們新港來放一個站，民雄車站一個站，就是要吃鵝肉的去鵝肉街，不一定要開車去，沒有地方停。你要來我們新港中山路，要找新港奉天宮媽祖婆拜拜，中山路吃我們新港的名產，新港街上中山路也都塞車。警察單位會去那裡開單，我也曾經被開過單，我停一下子，有人去檢舉警察就來開單。來開單我就靜靜讓他開，等他開完我才把車開走。我是說我們可以用自行車，讓他們騎來新港奉天宮，拜媽祖婆也好、吃我們農產品也好、吃我們新港的小吃也好。騎自行車第一他們好玩，不會塞車而且不會被開紅單。這個我上會期有說，是不是縣長配合一下，把他完成。

翁縣長章梁：

我跟議員報告，我們現在是按照人口數，在……

林秀琴議員：

人口數，人就一直流失，我們新港就破三萬了。

翁縣長章梁：

沒有關係，您聽我說，按照人口數慢慢擴大，不是做到這樣子就不再做了，這第一。第二，這個腳踏車主要是依鄉鎮市裡面的市內交通為主。當然這個市內交通，可能有景點，有時候會卡到。所以這個腳踏車，不是只有觀光的腳踏車，是要讓鄉鎮裡面的人方便。所以您看現在很多學生在騎，就是他騎著去上課，然

後騎到點去還車。所以基本上還是以交通為主，這個交通可能像您說的，有奉天宮、鴨肉羹這些觀光的景點，我想這是第二項，我跟議員報告。第三項您說這個嘉南大圳，這是農業部的建設，就是整個變成腳踏車步道，當然這農業部已經整個規劃出來了，而且也都做好了。所以議員關心這個，我們建設處會針對現在，也在檢討現在這五、六個鄉鎮有什麼缺點嗎？會慢慢擴大出去。所以我想一定會有的，我跟您報告。

林秀琴議員：

我想說縣長你還有兩年的時間，兩年的時間幫我們新港把這項工作完成。

翁縣長章梁：

這是政策會有持續性，就算我卸任，下任的縣長也會持續做。

林秀琴議員：

上次有聽議員說，怕縣長你落跑，剩兩年落跑去中央。

翁縣長章梁：

不會啦！謝謝。

林秀琴議員：

因為我們議員也肯定你，要你繼續留在我們嘉義縣，大家再繼續努力打拼。

翁縣長章梁：

還有很多東西……

林秀琴議員：

知道縣長你做的很好，不要走，要留在嘉義。

翁縣長章梁：

很多東西後面會繼續來做，好不好？

林秀琴議員：

好，縣長我還有一點，這一點不是你的工作，我們高鐵下面

那條路，我們太保、新港到北港路，要去北港這條路，我們高鐵有一條便道，到我們雲林縣的。在我們新港往北港這一段，這不是我們縣政府可以做的，這要中央。但是我們有說有機會，沒有說就沒有機會。可以爭取高鐵下這條路和雲林縣結合起來嗎？縣長，你知道我在說哪裡嗎？

翁縣長章梁：

我知道。您是說到底之後要左轉，然後從北港過去嘛。您的意思是直接做過去，是不是這個意思？

林秀琴議員：

對，直接做過去。

翁縣長章梁：

包括現在也在說鹿草是不是到新營，相關這些整個都接起來。我想議員有說，這樣有聽到，好不好？讓他們去看，未來有可能爭取到嗎？

林秀琴議員：

好，拜託縣長替我們爭取一下。再來我要請問環保局，環保局長，我知道你也很無奈，有人檢舉，你們沒去又不可以。但是我要跟你說，我們百姓務農的，有些東西不知道要拿去哪裡，東西沒多少，燒一下又被檢舉。有人檢舉，你們又不能不去。去的都是外包的，去你們就開紅單。開紅單錢多錢少是一回事，百姓務農一分地，一季如果種水稻是六個月，你開個幾萬元、幾千元，對他們來講，那天的工資就沒有了，就沒有賺錢了又虧錢。我希望你能用宣導的，他們去的時候，火已經滅了。譬如說我們百姓一些東西，他們要拿去哪裡，要拿回家嗎？丟垃圾車嗎？還是要去拿焚化爐燒？所以跟外包的講一下，去的時候火已經熄滅了就不要開單了，警告就好。你們開單，他們心疼得要死，我們嘉義縣都是農業的地方。局長，你知道我在講什麼嗎？

環境保護局長張輝川：

我知道您說的是露天燃燒的部分。如果有檢舉，我們過去時如果火已經熄滅，也找不到人或是地主在那裡，有時候我們會勸導，有時候我們會插旗子，跟他們說這裡不能亂燒。不一定會開罰單，我們還是會柔性的勸導，希望農民不要再燒了。如果……

林秀琴議員：

對啦！勸導就好了，紅單開下去他們就會被罰錢呀！

環境保護局長張輝川：

有些是燒草而已，可以用勸導的，我們大部分都用勸導，會插旗子跟他們說這個地方不要再燒東西了，這個我們會用勸導的。如果燒的範圍很大、刻意、蓄意的，我們還是會處分。

林秀琴議員：

好，再麻煩你跟外包的說一下。

環境保護局長張輝川：

好。

林秀琴議員：

沒事情，我是要讓你知道，如果是企業家、開工廠，專門收一些垃圾來堆置，一年、二年放火燒，那就要開啦！

環境保護局長張輝川：

好，謝謝議員。

林秀琴議員：

百姓就一點點而已，一點火就有人檢舉了，你們去又開單，那去就警告一下就好。警告單開一下就好，不要一去就開罰。

環境保護局長張輝川：

議員，我們現在也有在加強宣導，有些農民不知道不能燒，這部分我們有在稽查也有在宣導。

林秀琴議員：

好，謝謝。

環境保護局長張輝川：

謝謝議員。

林秀琴議員：

我今天質詢到這裡，水利處長，開會完找我一下。我有一件要水利處去會勘，在這裡就不說，你開會完再找我。

水利處長林谷樺：

好，收到。

主席陳副議長怡岳：

水利處長私底下再找林秀琴議員。

林秀琴議員：

好，副議長我今天質詢就到這裡，謝謝。

主席陳副議長怡岳：

謝謝，兩位阿姐要聯合質詢。

吳思蓉議員：

副議長、各局處長、各位同仁。首先我先請環保局長，局長，你記得我上次的會期跟你說 257 旅跟 101 旅的垃圾。處理結果怎麼樣，你有跟我回報嗎？好像沒有吧？

環境保護局長張輝川：

報告議員，這部分我現在跟您說明一下，這部分我們有跟大林，就是營區那邊，還有清潔隊溝通過了。上次因為大林營區那邊，他們把回收物有價的拿去賣掉，無價的就混在生活垃圾裡面，造成清潔隊很大的困擾，所以我們有跟大林營區那邊在協商，他們把可回收的全部分類完，全部請清潔隊來收，這個我們已經溝通過了。所以清潔隊會去收大林營區的生活垃圾。

吳思蓉議員：

局長，你們溝通過，你們知道，我不知道。人家問我說環保

局長有沒有跟妳回報？他們的處理結果怎麼樣？你有跟我說嗎？

環境保護局長張輝川：

這個部分是還沒有跟議員回報，前陣子……

吳思蓉議員：

一個會期了，如果我不提的話，是不是等你走的時候還是不了了之？

環境保護局長張輝川：

報告議員，這個我們再改進。

吳思蓉議員：

是。

環境保護局長張輝川：

謝謝議員。

吳思蓉議員：

第二個案件是最近你們噪音的問題，養殖業晚上養鵝，這要怎麼處理？

環境保護局長張輝川：

報告議員，養鵝那個部分，依噪音法沒辦法管制，我們有跟警察局那邊溝通過了，因為那是不持續的噪音，所以我們有跟業者溝通，農業處那邊也去跟業者溝通。養鵝的部分就是，養到中鵝不要太大隻，移到別的地方去飼養，不要在那邊飼養。小隻鵝的噪音會比較小，所以這部分我們跟農業處、業者有協調。就是那個地方只養小鵝，不養大鵝。

吳思蓉議員：

旁邊是住宅區，民眾睡不著，不管是一點還是二點，電話就打過來了，民意代表的手機又不能關，像局長你的手機也不敢關一樣。

環境保護局長張輝川：

這個部分我們已經有去溝通過了，後續我們會去看現在的飼養情形，如果大鵝我們盡量移到他其他的畜殖場，不要在當地。

吳思蓉議員：

其他畜殖場比較空曠的地方，不要影響到居民的睡眠品質。我希望這一點你落實去做，好不好？

環境保護局長張輝川：

好，謝謝議員。

吳思蓉議員：

好，請坐。

環境保護局長張輝川：

謝謝。

吳思蓉議員：

衛生局長，局長，我之前跟妳反映哪一件事情，妳還記得嗎？

衛生局長趙紋華：

之前有反映過的是那個蛋呀！那個處理完了。

吳思蓉議員：

是蛋嗎？

衛生局長趙紋華：

對。

吳思蓉議員：

不是跟妳講說，居民反映食安問題，有沒有？

衛生局長趙紋華：

就蛋的那一邊？

吳思蓉議員：

不是，饅頭裡面有蟑螂屎那一件，有嗎？

衛生局長趙紋華：

這一個我……

吳思蓉議員：

妳忘記了。

衛生局長趙紋華：

對，可能這一個我沒有掌握到，不好意思。

吳思蓉議員：

局長，這個食安的話，像現在他跟我反映完，那間店我就不敢去買。本來我都會去買，買五包送一包，現在我真的不敢去買。我是覺得說，因為居民跟他反映，他竟然有辦法回答說……衛生局常常來檢查……又不會怎麼樣……

衛生局長趙紋華：

這個部分，我知道在陳情案件上有陳情。但議員這邊，我可能沒收到，不好意思。這一塊，我們都有派員稽查，有違反 GHP 的部分，我們會做限期改善，如果限期沒有改善的話，我們就會依食安法做查處。

吳思蓉議員：

局長，如果一顆饅頭裡面有蟑螂屎，妳吃下去之後，有那個味道再吐出來，剝開一看，真的一顆蟑螂屎在那邊，妳敢吃嗎？

衛生局長趙紋華：

當然不敢吃呀！所以這部分我們會加強稽查。

吳思蓉議員：

我覺得稽查是稽查，搞不好內神通外鬼，搞不好要去稽查前，妳們裡面先通知：我們今天要去你們那裡，你們要處理好。會嗎？

衛生局長趙紋華：

我們不會這樣子講。

吳思蓉議員：

妳是不會，我是希望落實。

衛生局長趙紋華：

好。

吳思蓉議員：

縣長，我這樣說有道理嗎？要落實，不要內神通外鬼。

衛生局長趙紋華：

這個部分，我們會嚴格要求同仁。

吳思蓉議員：

我覺得一定要不定期稽查，不是民眾反映妳們才去稽查，這樣是不對的。

衛生局長趙紋華：

我們稽查有分定期跟不定期。

吳思蓉議員：

我是希望妳們落實，因為衛生局是把關的單位。

衛生局長趙紋華：

有。

吳思蓉議員：

食安問題，妳們是把關單位，我希望為了縣民的身體健康，妳們要落實這個區塊，好不好？

衛生局長趙紋華：

好。

吳思蓉議員：

讓民眾一反映，還拍照給我看……我算是好媽媽、好媳婦，都早上六點半起床做早餐的，如果沒時間，我會拿包子或饅頭去蒸，現在他們店裡的東西，我真的不敢買。

衛生局長趙紋華：

餐飲業的部分，如果沒有符合 GHP—就是良好衛生規範的話，我們會看是哪個部分，然後限期改善。我們會再去稽查，然後看改善的狀況。

吳思蓉議員：

因為民眾反映，又住很遠。衛生局來檢查又怎麼樣，又沒有現場抓到，妳能聽得進幾句？

衛生局長趙紋華：

那是業者的態度問題，我們的部分，當然看他違反的範圍是哪個部分。

吳思蓉議員：

那個相片我還留著。我說那顆饅頭你沒有拿去給衛生局長吃？讓妳也嚐嚐那個味道好不好？

衛生局長趙紋華：

當然是不好，不用吃也知道不好。這部分，限期改善如果恢復，我們還是會持續稽查。

吳思蓉議員：

我也希望業者回覆的口氣不要那麼衝，畢竟是生意人。

衛生局長趙紋華：

是，這樣子對生意可能不好。如果業者的態度不好，我想消費者可以選擇要不要再去這一家。環境的部分，我們來要求。謝謝。

吳思蓉議員：

選擇的話應該是不會去那家了啦，只是反映給你們，讓你們知道這個店家有出現這種情形，他們回覆客戶的口氣有這種情形，讓妳們看要怎麼去輔導，請他們改善。

衛生局長趙紋華：

好，對待客人的態度也是要注意，畢竟也是消費行為的一種。如果生意要好，應該對客人要有良性的對待，這樣對生意也會改善。

吳思蓉議員：

好，謝謝妳，請坐。

衛生局長趙紋華：

謝謝。

吳思蓉議員：

社會局長，局長，請教妳，非營利組織的幼兒園，是屬於妳們的範疇？

社會局長張翠瑤：

幼兒園的部分是屬於教育處。

吳思蓉議員：

幼兒園？

社會局長張翠瑤：

對，幼兒園。公共托育家園跟托嬰中心，0-2 歲是社會局。

吳思蓉議員：

那大埔美那個，是妳們的還是教育處的？

社會局長張翠瑤：

大埔美那個一、二樓是教育處的，然後公共托嬰是我們社會局的。

吳思蓉議員：

是喔！

社會局長張翠瑤：

社會局的部分，公共托嬰我們另外旁邊還有空教室，所以我們現在要擴增，從 12 個收到 24 個為托嬰中心，現在正在整修當中，在樓上。

吳思蓉議員：

所以樓上托嬰是妳們的。

社會局長張翠瑤：

對，0-2 歲。

吳思蓉議員：

現在給南華大學那個，是不是妳們的業務範疇？

社會局長張翠瑤：

是教育處的。

吳思蓉議員：

教育處，那妳請坐。妳們這兩個局處，搞到我都亂掉了。

教育處長李美華：

跟議員報告一下，0-2 歲是社會局的托育家園的部分，那 2-3 歲和 3-學齡前……

吳思蓉議員：

妳看這個，我是接到陳情案件，覺得說，我們現在是非營利組織……我們委託給南華大學是不是？

教育處長李美華：

是。

吳思蓉議員：

南華大學的師資，還有園長，是由他們自己聘請還是我們輔導？

教育處長李美華：

南華大學是承攬整個非營利組織的一個經營單位，園長是他們聘的，裡面的員工、老師都是他們聘的。

吳思蓉議員：

教育處是輔導單位，妳們有去瞭解嗎？有沒有去不定期抽查？

教育處長李美華：

跟議員報告，這個部分我們有接到陳情，這應該是他們內部，南華大學跟園長之間，在行政事務還有用人部分的一些問題，這個部分我們已經在積極介入，希望……

吳思蓉議員：

剛剛那是學生家長的陳情。

教育處長李美華：

我知道，這個我都有掌握。

吳思蓉議員：

妳有掌握？

教育處長李美華：

對。

吳思蓉議員：

我是希望我們本來的善意，不要讓學生家長覺得，我們好像孩子生一生就不要養。

教育處長李美華：

我想非營利幼兒園是很棒的，時間比公幼托育的時間更長。產生這樣的問題，我們希望家長能夠放心，我們已經積極的介入，希望恢復這個幼兒園所師資跟人事上面的穩定，讓這個幼兒園運作順暢。

吳思蓉議員：

師資的話，幼兒園的部分，師資我們有規範教師資格嗎？還是說讓他們自己處理，就用他們自己的學生？

教育處長李美華：

教師資格是幼教相關科系，這一定要有的。至於他們怎麼去聘，就由南華……

吳思蓉議員：

相關科系沒有錯，如果都是學生……

教育處長李美華：

幼教也要有教師證，這是一定要有的。還有教保員的部分，這要符合規定。

吳思蓉議員：

教保員如果是實習生呢？

教育處長李美華：

實習生？

吳思蓉議員：

對呀，他們請學生去擔任教保員呢？

教育處長李美華：

我再瞭解一下，應該是助理部分，不能擔任正式職員的部分。

吳思蓉議員：

我是希望說我們的善意、美意，不要讓學生家長覺得說，嘉義縣政府孩子生一生，都不負責養的。

教育處長李美華：

其實這個還是要尊重，因為南華大學已經取得經營權了。

吳思蓉議員：

對，是沒有錯，可是我們站在輔導單位，也要注意師資問題。教師資格到底是不是合乎我們的規範，我們一定要讓孩子學到最好的。

教育處長李美華：

對。

吳思蓉議員：

現在人口數這麼少，我常在說生不如死，十幾攤的喪事，沒有看到一個生小孩的，是不是這樣子？我希望我們的善意要發揮到極點，讓所有的家長感覺到嘉義縣政府的美意，讓在職員工可以放心把孩子交給他們。

教育處長李美華：

好，我們已經在積極介入，希望可以趕快落幕，不要讓他存在不安定感。

吳思蓉議員：

不然的話越搞越大。

教育處長李美華：

我知道，謝謝議員關心。

吳思蓉議員：

謝謝妳，我再請問妳，之前我們有在講活化空間的校園，排路國小現在進行到什麼程度？

教育處長李美華：

排路國小現在是分校。

吳思蓉議員：

對。

教育處長李美華：

大林國小的分校，現在也是朝向實驗教育的方式去進行。現在都在籌備當中，希望如果 OK 的話，就可以依照行政程序來進行。

吳思蓉議員：

預定的話，大概預定哪時候會完善這些事情？

教育處長李美華：

現在已經開始在做師資培訓，相關的行政作業，保守應該 115 年學年度應該可以。

吳思蓉議員：

妳應該還沒有退休吧？

教育處長李美華：

還沒有。

吳思蓉議員：

像美林國小就做得很好。

教育處長李美華：

是。

吳思蓉議員：

美林國小真的是做得很好，雖然是鄉下地方，不過家長都能夠接受。校長真的很用心，有融入他們村庄的族群裡面。我覺得教育如果沒有融入地方的話，再怎麼辦也辦不成功。

教育處長李美華：

謝謝議員。

吳思蓉議員：

大家都不放心鄉下地方，他們都認為師資不好，要往大的地方、大的學校去才有競爭力呀！是不是這樣子？

教育處長李美華：

是。跟議員報告，美林國小以前，就是 104 學年度開始，就是公辦公營的實驗學校。校長很用心，把學校整個帶上來，然後現在在接受蒙特梭利的……從幼兒園部，就已經是蒙特梭利的。未來在國小部，也會以蒙特梭利教學方式來進行。預計也是明年 114 學年度，看能不能掛牌？排路的部分，希望在 115 學年度，是走華德福的方式，還在籌備當中，一併跟議員報告。

吳思蓉議員：

所以妳很用心，我覺得很欽佩，妳真的用心，在教育這個區塊妳真的很用心。

教育處長李美華：

謝謝議員，縣長給我很多的空間，也希望我們多給家長一些教育選擇權，在嘉義縣……

吳思蓉議員：

縣長當然好呀，他都認為說孩子不能輸在起跑點上，所以說縣長五星級的，我就不用再稱讚他了，強將手下一定沒有弱兵嘛。沒有妳們這些小石頭，怎麼撐住那大石頭，對不對？縣長，我這

樣說對不對？我這次有稱讚你喔！

翁縣長章梁：

謝謝議員，我想大概給教育處一個任務，就是有一些不同教育理念的組織團體，如果嘉義縣一些學校適合的，應該引進來。所以您說美林，就是蒙特梭利。他們現在在跟華德福談，是不是有可能進來嘉義？現在還有一間 KIST，就是美國教育體系的理念，在全台灣來講，他們很多地方都有設。我們有一些比較小的學校，就拜託他們來經營。目前為止效果不錯，孩子都增加。他們有一些教育理念，我希望透過這種方式，跟嘉義縣原本的教育團體，包括學校的校長，大家能夠互相學習。所以目前教育處一個責任就是怎麼將一些有理念、全國性的組織引進來嘉義縣，一些比較小的學校，來試試看他的發展。因為他們在其他縣市都做得不錯，所以我們拜託他們來幫我們經營。

吳思蓉議員：

我覺得縣長在教育理念這一點，真的做得很好，家長也都非常的贊同。

翁縣長章梁：

這是剛開始，這二、三年還在打拼中。有些不錯的組織已經在其他縣市經營了，所以要叫他們來嘉義縣經營，他們都還要再評估。謝謝。

吳思蓉議員：

好，謝謝縣長。處長，妳請坐。

教育處長李美華：

謝謝議員。

吳思蓉議員：

我請問警察局長，局長，你到嘉義縣警局多久了？

警察局長李權哲：

快四個月。

吳思蓉議員：

快四個月，你覺得嘉義縣目前的治安怎麼樣？

警察局長李權哲：

嘉義縣治安目前都保持平穩。

吳思蓉議員：

都保持平穩。

警察局長李權哲：

是。

吳思蓉議員：

沒有多也沒有減就對了？請問局長，每個分局是不是要適才適用？

警察局長李權哲：

目前我們是朝這樣規劃。

吳思蓉議員：

如果說真的不符長官交辦的任務，你覺得一顆老鼠屎，會破壞整個團隊嗎？

警察局長李權哲：

我們對於員警工作能力的考核非常重視。如果各分局幹部有不適任的話，希望要做調整，我們警察局會來做處理。

吳思蓉議員：

我是覺得基層員警該做的事情要做，不能整個業務延宕，你們處分是處分到所長，我認為這樣不合情理。主管叫也叫不動，處分還要處分主管，這樣怎麼對？

警察局長李權哲：

我是不是等一下再跟議員瞭解這個個案的部分，我們再來處理？

吳思蓉議員：

我是希望你們去各所調查，真的不適用的話，就請他退休呀！

警察局長李權哲：

我想我們對於員警的工作效率一直都非常重視，希望能夠為鄉民服務，是我們警察局要求各分局、各單位務必要落實的一項工作。

吳思蓉議員：

我是希望你說得到要做得到。

警察局長李權哲：

沒有問題。

吳思蓉議員：

我拭目以待。我是希望不要造成所有主管的壓力，因為叫不動的話，就是主管自己要去做。每件事情都要主管做的話，那留這些員警要做什麼？只有開紅單而已嗎？有沒有紅單的壓力？你有交代每一所要開多少紅單嗎？

警察局長李權哲：

這個部分倒沒有，但是我想對於重大違規的案件，會造成交通事故，為了保障縣民的安全，對於重大違規的案件，還是要加強取締。

吳思蓉議員：

這是沒有錯，但是有時候不外乎法理情，情放最後面是沒有錯，法一定要站前面嘛。我是不是可以建議，在執行勤務的時候稍微看一下，如果是年輕人，很蠻橫的話，你們開紅單沒有關係。可是有些婦人，你有開就好，連續什麼都開，她這個月的菜錢要從哪裡來？我是覺得這樣比較不合情理，你就讓她怕，有開就好，不要什麼全部開，是不是這樣？一張紅單繳起來要上萬元，這個月菜錢你叫她要從哪裡來？局長，我們將心比心，我不是反對你

們執勤開紅單，可以，剛好就好。我沒有要求很多，剛好就好。紅單要開，我沒有反對。有怕就好，怕比打重要，像以前父母說的，怕比打重要，你打不一定會怕。我希望你交代下去，你要執勤、要開罰單沒有關係，但是有時候體恤一下，騎摩托車如果噪音很大，我不會反對你們開紅單，噪音的問題，我都沒有反對。可是你們要體恤一下家庭主婦，有時候人家過，她跟著過。前面的沒有開單，開到她。是不是說家庭主婦或是年紀比較大的長輩，能夠體諒的話，就用勸導的方式。你們開紅單有抽成嗎？

警察局長李權哲：

交通違規的取締是沒有獎金的。

吳思蓉議員：

對呀！那何必造成民怨？有一點我也很堅持，你們執勤、你們執法、你們開紅單，我不反對。只不過有開就好，不要什麼都開。如果民眾態度很惡劣，那我不反對。有些婦人說到快哭了，你們也是開下去。局長，我是希望大家互相體諒，你們執勤我沒有反對，你們為了治安、為了交通，我都沒有反對，我真的沒有反對，是不是這樣子？

警察局長李權哲：

是，謝謝議員支持我們員警執法。

吳思蓉議員：

我和你們警察局最好，朋友最多。不過我是覺得說，有待改善的地方，還是要改善。

警察局長李權哲：

如果對於交通違規，他是可以勸導的，我們會要求同仁，如果不是對交通安全跟交通順暢造成影響，我們會朝勸導的方向來處理，但是如果說會造成用路人的危險，或者阻礙到交通這一些重大違規的案件，基於用路人和民眾的安全，這個部分還是要加

強取締。

吳思蓉議員：

那個我都支持，我真的不反對你們執法。可是有時候能夠勸導，我是希望用勸導的方式，年齡層的問題，好不好？

警察局長李權哲：

是。

吳思蓉議員：

這一點算我替縣民向你拜託，如果是年輕人，我都沒有話說，他們有在工作。如果遇到年長者，有時候只是要去慈濟拿個藥，人家走他跟著走。你知道一張紅單開了要多少？所以我希望大家互相體諒，我們家裡都有長輩。這樣好不好？

警察局長李權哲：

是。

吳思蓉議員：

好，謝謝局長。

警察局長李權哲：

好，謝謝議員。

吳思蓉議員：

建設處長，處長，這條橋在哪裡，你知道嗎？

建設處長郭良江：

善謹橋喔？

吳思蓉議員：

對。

建設處長郭良江：

我不太瞭解。

吳思蓉議員：

不太瞭解？那我們去把人家圍起來，我們把人家封起來了。

建設處長郭良江：

那是我們圍的嗎？

吳思蓉議員：

我不知道，就圍起來了。

建設處長郭良江：

議員，是不是讓我去瞭解一下。

吳思蓉議員：

南橋北管。

建設處長郭良江：

有些不是我們管的道路，橋樑就……因為這不是縣鄉道，就是公所做的，我去瞭解一下，好不好？這跟雲林縣交界？

吳思蓉議員：

對。三角里跟雲林縣的交界，要去石龜溪那一座橋，如果像排路那一條的話，防汛道路那一條，我們有納入預算，跟大埤那一條。我們有納入預算就是，引道的部分由我們處理。現在他們好像也有去找嘉邑行善團。他們說你們縣政府、你們公所，都沒有公文給我們，那我們怎麼辦？他們沒有幫忙我們的佐證。

建設處長郭良江：

您說行善團這個部分。

吳思蓉議員：

對呀！我們之前不成文的規定就是，南橋北管嘛。這是大林和斗南，這座橋我小時候就有了，善謹橋真的是很舊了，它現在是下陷了。

建設處長郭良江：

是。

吳思蓉議員：

下陷的話，就是把他圍起來，這是我們大林要去石龜溪那一

邊。我們以前就是這樣子，他們的田在我們這一邊，我們的地在他們那一邊。他們耕作的話，就是要從這邊經過。不然還要繞到台一線那裡，從溝背路從台一線，再彎進來。

建設處長郭良江：

這座橋有沒有跟行善團先溝通過了，應該有吧？

吳思蓉議員：

行善團裡面應該有這份資料，我不知道，你這邊是不是有這一案？

建設處長郭良江：

目前我這邊是沒有這一案，不過我瞭解一下……

吳思蓉議員：

已經封很久了。

建設處長郭良江：

應該是危橋才封起來，您說有下陷，就是危橋才封起來。

吳思蓉議員：

對，已經是下陷了。

建設處長郭良江：

我再跟公所、跟行善團瞭解。跟議員報告，因為行善團剛改組，他可能不瞭解。我們跟行善團、跟公所再瞭解一下，看公所有沒有提報給行善團？我看這一條不是我們的縣鄉道，可能是村里道路，公所在管理的，所以善謹橋我再瞭解一下。

吳思蓉議員：

對，善謹橋就是三角里往石龜里，斗南鎮那邊。如果我們可以的話，比照排路和大埤那一條。

建設處長郭良江：

大埤那一條。

吳思蓉議員：

對呀！引道的部分，在我們嘉義縣部分，是不是由我們縣政府來幫忙，看怎麼樣盡速來促成。這樣子好不好？

建設處長郭良江：

好，這我再來瞭解，好不好？

吳思蓉議員：

好，謝謝處長。再來處長，嘉 101 線，是不是我們的道路？

建設處長郭良江：

是。

吳思蓉議員：

嘉 101 線是我們的道路，沒有錯嘛？

建設處長郭良江：

鄉道，對。

吳思蓉議員：

鄉道嘛？

建設處長郭良江：

對。

吳思蓉議員：

是鄉道，我們管的嘛？

建設處長郭良江：

是。

吳思蓉議員：

那壞掉誰要修理？

建設處長郭良江：

我們會去巡查，路有壞掉嗎？

吳思蓉議員：

你覺得這個路有壞掉嗎？因為擋土牆都已經崩塌了。

建設處長郭良江：

這個我瞭解一下有沒有提報災害。這個是……

吳思蓉議員：

有提報災害，可是你們好像都沒有人去看。

建設處長郭良江：

應該是有，可能還在設計當中。提報災害要中央核定以後才……議員，這是多久發生的？

吳思蓉議員：

處長，它旁邊是屬於農田水利會的排水溝，日後我們擋土牆重做的時候，V型溝是不是可以改為U型溝？

建設處長郭良江：

我們提報中央，有沒有包括水溝，我還要瞭解一下。

吳思蓉議員：

你看他U型溝，整個都崩塌了嘛。

建設處長郭良江：

對。

吳思蓉議員：

這也是在三角里，我們鄉道 100 線那裡。如果這樣的話，我們還要不要去看？或是你自己查查看，有沒有提報？

建設處長郭良江：

好。

吳思蓉議員：

是不是能和農水署那邊討論看看要如何來完善這個事情，因為這應該有卡到他們排水的問題。如果排水沒有施做，我們擋土牆做起來，未來水流也沒辦法順暢，水一定會漏嘛。

建設處長郭良江：

是。

吳思蓉議員：

除非農水署有辦法再做一個U型溝上來。那是不是多浪費公帑？

建設處長郭良江：

是，這個我再瞭解一下，照理這個情形可以提報災害，看目前的進度，這個有沒有提報？還有您說的跟農水署有沒有去溝通協調過？是不是以後做復建的時候一起把它完成？這我會後再瞭解，瞭解以後再跟議員報告。嘉101嘛？

吳思蓉議員：

嘉100吧？剛剛是不是嘉100？100線啦！嘉100啦！

建設處長郭良江：

好。

吳思蓉議員：

所以是屬於我們的鄉道，是我們管的嘛。

建設處長郭良江：

是。

吳思蓉議員：

我們管的，我們就一定要去幫忙。

建設處長郭良江：

是，我瞭解一下。

吳思蓉議員：

雖然大林公所現在很有錢，但是該我們的部分也是我們要處理。

建設處長郭良江：

會啦！該我們處理的我們就會處理。

吳思蓉議員：

需要過去看的話跟我講一下，讓我們跟一下，好嗎？

建設處長郭良江：

我想這應該有提報災害了，我不知道這什麼時候發生的災害。如果是今年凱米的話，剛核定而已，現在在設計。

吳思蓉議員：

是。

建設處長郭良江：

我會後瞭解一下，再跟議員報告，好不好？

吳思蓉議員：

沒問題。好，你請坐。

建設處長郭良江：

好，謝謝議員。

吳思蓉議員：

水利處長，我們早上還沒有講完，你這個提報，你跟我說 38 件。

水利處長林谷樺：

36 件。

吳思蓉議員：

36 件，你總共報幾條？

水利處長林谷樺：

蠻多的，我資料沒有帶到。我只有核定到 36，這部分的資料而已。

吳思蓉議員：

所以現在，北中林下游的部分……北中林目前還沒有完工嘛？

水利處長林谷樺：

是，那個橋還沒有。

吳思蓉議員：

我早期就一直在強調，大明北路那個平中橋上、下游的部分，

有的橋墩有流失。所以我之前就有拜託你，提報擋土牆，雙邊的堤防要把它做起來？你也很用心，有提報。可是提報的部分，我們大林四條都排在最後面，所以連做都還沒有做，是不是這樣子？

水利處長林谷樺：

跟議員報告，我們水利處在爭取相關的中央預算，大概除了治理工程以外還有災修。您剛講 36 件核定的 8 批治理工程，雖然沒有大林的，那部分中央大概是先核定在這次凱米颱風有比較大災害的部分。後續治理工程我還是會繼續爭取。另外災修的部分，大林這邊也核定蠻多的。您也有一件，金額蠻大的，議員應該知道吧？

吳思蓉議員：

對。

水利處長林谷樺：

也是北中林那邊的，後續我會繼續……

吳思蓉議員：

那是北中林支流吧？我上次跟你提起那個，是不是北中林的支流？

水利處長林谷樺：

那個叫做北中林排水，中林橋下游的災修工程，應該還是在北中林排水上面。

吳思蓉議員：

是。

水利處長林谷樺：

那裡應該沒有什麼支流，就一條橋。

吳思蓉議員：

那有卡到，那裡有人住。

水利處長林谷樺：

是，我知道。

吳思蓉議員：

怕房子坍塌。

水利處長林谷樺：

我們提報不管是治理工程也好，救修就不講了。治理工程大部分會看人口多不多？其實我們大林災害比較大的部分，偏向在西結里跟陳井寮那一邊，或是菜園仔那邊。那邊基本上抽水站，這麼長久以來，大概都有做，反而是設備需要更新的問題。而我們上游這邊，淹水情況沒有那麼嚴重，所以水利署請的委員，還有中央來勘評的時候，確實排得比較後面，所以就沒有核到，這樣子。

吳思蓉議員：

是。

水利處長林谷樺：

後續我還會盡量來提報，我們會再寫計畫，再來提報這樣子。

吳思蓉議員：

處長，你記得我之前跟你說，全日物流那個。

水利處長林谷樺：

有，我有去看，我知道。

吳思蓉議員：

你有去看嘛？

水利處長林谷樺：

有，我有去看。

吳思蓉議員：

中央花那麼多錢，如果說你往上面的話，不一樣沒有繼續那工程的話，你花那些錢有效嗎？因為全日流旁邊就擋住了，所以花那個錢，到底要做什麼？

水利處長林谷樺：

那是水防道路，水防道路是供防汛搶救才有使用，我有跟議員到現場看過，有機會我再爭取把它做完，好不好？

吳思蓉議員：

我是覺得要做就做兩邊，像我之前講的，糖廠有錢他們自己花，百姓沒有錢先做起來。現在真的糖廠比較有施力，糖廠這邊做起來，變百姓這一邊沒有做。

水利處長林谷樺：

我記得那時候有跟議員說，那個是左岸還是右岸，我不太記得了。就是糖廠這邊有做水防道路，我們……

吳思蓉議員：

百姓這邊沒有呀！

水利處長林谷樺：

我們這邊沒有做水防道路。

吳思蓉議員：

對呀！

水利處長林谷樺：

有一個問題，現在我……

吳思蓉議員：

現在變成說，高速公路上面，有做水防道路喔。

水利處長林谷樺：

對，我知道。

吳思蓉議員：

對呀！變成就是他的南岸，現在糖廠那邊下去是北岸。

水利處長林谷樺：

對。

吳思蓉議員：

我們前農業處長在那邊做 CEO，所以那邊有做。縣長，你說這樣有沒有大小心？

水利處長林谷樺：

那個可能不是在翁縣長任內做的，可能之前就……

吳思蓉議員：

沒有，是翁縣長任內。

水利處長林谷樺：

可能很早就提報了。

吳思蓉議員：

哪有？全日物流才來多久？全日物流還沒來之前，根本沒有那個案子。全日物流來了之後才做那個防汛道路，好不好？

水利處長林谷樺：

我印象中這個案子提很久了，真的提很久了。

吳思蓉議員：

你提很久是高速公路下來那裡，要銜接起來，你根本沒有銜接，到鐵路橋那邊根本沒有銜接。

水利處長林谷樺：

有啦！原則上我剛才有強調，就是比較下游段……

吳思蓉議員：

從什麼時候，朱相公之前在做的時候，慢慢提報上來。朱義進走掉以後，你們就沒有往上提報了，好不好？

水利處長林谷樺：

有啦！我們會繼續來處理。

吳思蓉議員：

繼續是要從高速公路這邊上去，還是要從全日物流這邊下來？

水利處長林谷樺：

原則上我們還是從下游往上游這樣子，大概高速公路那個地方，優先提報。

吳思蓉議員：

好，那你現在是要做北岸？還是要做南岸？

水利處長林谷樺：

我後續一定兩岸都做，我不會做單岸，不管什麼原因，大概兩岸一起做。當初在提報的時候，確實是經費有限。

吳思蓉議員：

經費有限，財大氣粗的先做，百姓的沒有關係，流走是你家的事、不能耕作是你們家的事情。你們沒飯吃也沒有關係，財大氣粗的企業我先顧好，是不是這樣子？

水利處長林谷樺：

沒有。

吳思蓉議員：

沒有這樣子，實際上你們就是這樣子做，事實就是這樣子做呀！

水利處長林谷樺：

我們後續再來……

吳思蓉議員：

物證都在，你跟我說沒有。沒有那是怎麼樣，要打掉嗎？

水利處長林谷樺：

我們再來提報，真的啦！我們再來提報。

吳思蓉議員：

我跟你講，處長，再提報的話是 OK，是全日物流有沒有再擴場出去，你們才會提報，才會再做。

水利處長林谷樺：

不會啦！我上次去現場有答應您。

吳思蓉議員：

不會。

水利處長林谷樺：

只是您這一邊沒有什麼重要的部落或設施。

吳思蓉議員：

大林國中在那裡。

水利處長林谷樺：

但是他落差很大。

吳思蓉議員：

落差很大，沒有錯呀！

水利處長林谷樺：

基本上不會淹上去。

吳思蓉議員：

變成大林國中後面那個游泳池，他們就從後面進去。你那邊如果做好，連帶人家去大林糖廠觀光工廠那裡，是不是也是一個景點？我們小時候，大林國小要去戶外教學，都帶去糖廠公園那裡。所以我希望處長你跟他們講，本著自己的良心做事，你是很公正。現在的話是要看從大林糖廠那個橋，大林國中後面做上去？還是一樣從全日物流接上去？

水利處長林谷樺：

沒有，沒有從這邊了，我上次有承諾您，這邊做好了，這邊要先把水防道路……但是要徵收啦！還是要經過徵收的程序，先把您講的南岸這邊，大林國中這邊，先把他處理掉。

吳思蓉議員：

那糖廠那邊有徵收嗎？

水利處長林谷樺：

有。

吳思蓉議員：

有，對呀！

水利處長林谷樺：

那一邊我記得還沒有徵收，他是先無償提供使用。

吳思蓉議員：

到底有沒有？

水利處長林谷樺：

我還要查一下。

吳思蓉議員：

你再查一下。

水利處長林谷樺：

對，我再查一下。當初那件提報，好像應該是沒有用地，沒有編到用地費。後續編組我可能要查一下，因為也蠻久了。

吳思蓉議員：

我以為你們是官官相護，財團利益財團。

水利處長林谷樺：

我跟他沒有關係。

吳思蓉議員：

最好是沒有關係，有關係的話就要去法務部了，是不是這樣子？

水利處長林谷樺：

沒錯。

吳思蓉議員：

好，你辛苦了，你請坐。

水利處長林谷樺：

謝謝議員。

吳思蓉議員：

你要記得跟我說喔，看你查的怎麼樣，要記得告訴我。到底地有徵收嗎？未來你要從哪一件先做？

水利處長林谷樺：

我事後再跟議員討論一下，好不好？您說高速公路下來那邊是有一點複雜，因為涉及到橋樑的改建。

吳思蓉議員：

沒有，高速公路下來那邊沒有橋樑的改建啦！早知排水沒有橋樑改建啦！那個已經過了啦！過那邊了，過高速公路這邊過來了。

水利處長林谷樺：

因為原先我們平面道路的橋要抬高，因為……

吳思蓉議員：

高速公路那邊都不用動了，那邊已經都處理好了，現在是高速公路往東走。

水利處長林谷樺：

對，我知道。

吳思蓉議員：

往東走，才會接到大林糖廠那裡下來。

水利處長林谷樺：

對，往東走就是那一段……

吳思蓉議員：

那邊都沒有橋樑，完全都沒有橋樑，只是說我們的排水而已。

水利處長林谷樺：

我們的平面道路呢？平面道路也是有橋樑。

吳思蓉議員：

那個也沒有平面道路，如果你說真正過堤防的話，你就是要用我們的防汛道路，是做我們的防汛道路而已，所以那邊也沒有

平面道路。

水利處長林谷樺：

我會後再跟您討論一下那個地方好不好？

吳思蓉議員：

好。

水利處長林谷樺：

我記得有一條我們的縣管道路，它過早知排水，還是要有橋樑才能過去嘛。那個算起來通洪斷面不夠，是要抬高，抬高起來引道要再下去會卡到高速公路那個高度的問題，所以是不是……

吳思蓉議員：

那邊已經都過了啦！

水利處長林谷樺

我現在說的不是高速公路啦，不是高速公路本身的問題，是我們下面……

吳思蓉議員：

現在從那個地方，到我跟你講全日物流那邊，完全沒有平面道路。

水利處長林谷樺：

我知道，就會跳過平面道路那條橋。我會後再……

吳思蓉議員：

那邊就沒有平面道路，哪有橋？

水利處長林谷樺：

有啦！

吳思蓉議員：

你如果要做一座橋給他們的話，那更好。

水利處長林谷樺：

沒有。

吳思蓉議員：

變成明和里要往湖北里，你去蓋橋，那更好，他們不用再繞一圈。

水利處長林谷樺：

我會後再拿圖給議員看一下。

吳思蓉議員：

我在那邊土生土長的，我會比你還不清楚。

水利處長林谷樺：

沒有，我是說我們早知排水已經治理完成那個點，是在高速公路下面那邊附近。

吳思蓉議員：

已經過去了，東邊了，已經往東了，我們防汛道路也都起來了。

水利處長林谷樺：

那邊還要再改善，我知道我們的水裡算不過去，那個部分還要改。

吳思蓉議員：

好，你慢慢算，算好再跟我說，這樣好不好？

水利處長林谷樺：

好呀！

吳思蓉議員：

好，你請坐。

水利處長林谷樺：

謝謝。

吳思蓉議員：

農業處長，處長，現在我們的水稻都有保險，是不是每一個農戶、每一個耕作者都知道要保險？

農業處長許彰敏：

是，他們去申報就會自……如果是基本型就會自動納入保險裡面。

吳思蓉議員：

保險的話要不要繳保費？

農業處長許彰敏：

政府繳的，基本型的部分。

吳思蓉議員：

基本型的部分，就是說我們農地重劃區裡面的，還是包括非重劃區裡面的水稻都有保險？

農業處長許彰敏：

對，基本上如果是要繳公糧，我們都有一個基本型和加強型。基本型的部分，保費是政府繳的。

吳思蓉議員：

加強型的話，才是……

農業處長許彰敏：

農民自己再加保。

吳思蓉議員：

再加保。

農業處長許彰敏：

對。

吳思蓉議員：

他們在問我，我說我也不知道，因為我沒有耕作，所以我不知道。這一次水稻在大肚之後遇到颱風，所以今年的水稻一定歉收，你有感覺嗎？

農業處長許彰敏：

我知道，我有去看過，有些部分已經倒了。

吳思蓉議員：

對。

農業處長許彰敏：

還有一些問題……

吳思蓉議員：

有些變成稻熱病的問題。

農業處長許彰敏：

議員也有在關心這一塊，我跟議員回報，就是針對這一塊水稻田，因為我們這陣子有開始採收了，現在會依照水稻天然保險的制度來走。如果受損的話……

吳思蓉議員：

他們交是一定要交農會，或者交……

農業處長許彰敏：

現在是這樣子，譬如說大林，會做所謂的平割，都是農糧署早就設定好的。會依這個往前推算五年，平均的去頭去尾，最高和最低去掉後，那三年的平均數。如果說今年我們大林地區繳交的公糧算起來少於百分之二十的話，那我們全區的水稻都可以獲得理賠，每公頃一萬八千元。

吳思蓉議員：

是，如果沒有超過百分之二十的話，就沒有了。

農業處長許彰敏：

對。

吳思蓉議員：

那百分之十九點九怎麼辦？

農業處長許彰敏：

我想這個數據署裡面會……因為他們早就設定在哪裡取樣了。他們不是颱風後才去做這個取樣點，他們早就設定好了。

吳思蓉議員：

是。你覺得今年的話，包括香蕉的部分。

農業處長許彰敏：

我想這陣子我們同仁，和署裡面的都一直在看。包括我們在地很多洋蔥、馬鈴薯等等，都一直在……但是前提就是，我一直在呼籲農民，第一個，有災害發生的時候，一定要先到公所通報。因為數據沒有上來我們這邊的話，公所沒有數據上來，我們根本沒有辦法完全去掌握。嘉義縣的幅員那麼大，東邊、西邊、南邊、北邊很多作物、很多種，公所把數據送給我們，我們才能夠瞭解掌握，哪個作物有達到受損的程度，然後我們會找相關單位來看，看完了以後，如果確實是達到救助的標準，我們會申請農業部作公告。

吳思蓉議員：

所以處長，我的感覺，有的年輕人沒有在家裡，長者在耕作，是不是我們要把這些訊息給他們，然後請他們去通報。因為有些資訊沒有到，不知道去通報的話，是會影響到我們整個嘉義縣的數據。

農業處長許彰敏：

對，很多議員都在反映這一點，這陣子我們還有很多作物陸續在勘查，也會陸續做現金補助的公告。等這個災害結束以後，我會再一個鄉一個鄉去告訴大家，天然災害發生以後，我們要採取什麼樣的因應措施，怎麼做？一步一步跟他們說清楚。包括剛剛賴議員說的 APP 的問題，我們也會現場教大家，如果不會用的，我們還有什麼樣的機制，我會一步一步類似 SOP 的程序，跟大家講清楚。

吳思蓉議員：

剛才我們議員同事在說，農民最可憐，收入最不好。

農業處長許彰敏：

比較弱勢。

吳思蓉議員：

比較弱勢，雖然我們縣長一直強調農工大縣，還是農在前面。

農業處長許彰敏：

是。

吳思蓉議員：

我希望每一個農民能夠生活穩定，可以自己做主，這樣起碼我們也比較放心。

農業處長許彰敏：

是。

吳思蓉議員：

好不好？

農業處長許彰敏：

好，謝謝議員。

吳思蓉議員：

處長，你請坐。

農業處長許彰敏：

謝謝。

吳思蓉議員：

綜規處長，處長，我覺得你們在規劃每一個……像這次規劃行程，你覺得好不好？

綜合規劃處長陳皇成：

規劃什麼行程？

吳思蓉議員：

規劃我們這次議會縣政考察。

綜合規劃處長陳皇成：

跟議員報告，因為縣政考察這個部分，是跟議會一起合辦的。

吳思蓉議員：

對。

綜合規劃處長陳皇成：

所以這部分我們都有跟議會這邊做討論，然後才確認的。

吳思蓉議員：

你們事前有沒有去走一趟？

綜合規劃處長陳皇成：

有，都有去。

吳思蓉議員：

有去勘查過？

綜合規劃處長陳皇成：

有勘查過。

吳思蓉議員：

有勘查過。

綜合規劃處長陳皇成：

有。

吳思蓉議員：

你認為這次辦的好不好？

綜合規劃處長陳皇成：

應該是還 OK。

吳思蓉議員：

還 OK。

綜合規劃處長陳皇成：

是。

吳思蓉議員：

整個風景的景點，你們都有去走過？

綜合規劃處長陳皇成：

有，有走過。

吳思蓉議員：

有走過，確定？

綜合規劃處長陳皇成：

科長他們都有去走過，我是沒有。

吳思蓉議員：

你是沒有。

綜合規劃處長陳皇成：

是。

吳思蓉議員：

該注意的事項，你們有注意到嗎？

綜合規劃處長陳皇成：

出發前我們都有充分討論，都有。

吳思蓉議員：

有充分討論。

綜合規劃處長陳皇成：

對。

吳思蓉議員：

每一個景點，搭車地點都有討論？

綜合規劃處長陳皇成：

有，都有。

吳思蓉議員：

有？

綜合規劃處長陳皇成：

有，確認。

吳思蓉議員：

那為什麼還有走錯路的？

綜合規劃處長陳皇成：

走錯路？

吳思蓉議員：

下錯樓梯，走錯路的。

綜合規劃處長陳皇成：

我沒有接收到這個訊息。

吳思蓉議員：

所以你沒有用心嘛，你沒有用心嘛。

綜合規劃處長陳皇成：

請議員指教。

吳思蓉議員：

本來是一個好好的行程，走到大家心情很不好。

綜合規劃處長陳皇成：

是坐完碰碰車，下來那一段嗎？

吳思蓉議員：

對呀！

綜合規劃處長陳皇成：

應該還好。

吳思蓉議員：

還好嗎？

綜合規劃處長陳皇成：

我接收到的訊息是還可以，因為那一天是說，在原下車地點再上接駁車嘛。那個只差一個階梯。同仁沒有注意到，一個地方要轉折到原來的坐車地點。可是後來也是要等接駁車的時間，所以再往上走，走一小段而已。

吳思蓉議員：

走一小段而已。

綜合規劃處長陳皇成：

是。

吳思蓉議員：

這個事先可以規劃好、可以注意到的事情，為什麼你們沒注意到？有的還傻傻在那邊坐、在那邊等接駁車，這樣叫做規劃得很好？

綜合規劃處長陳皇成：

跟議員報告，因為那邊空間本來就比較小，所以接駁車沒辦法一直停在那邊等待。

吳思蓉議員：

沒錯呀！我有跟你說接駁車要在那裡等嗎？我沒有這樣子說喔！

綜合規劃處長陳皇成：

剛好走下去樓下有一個服務中心，所以也可以稍微逛一下再上來…

吳思蓉議員：

逛一下之後，你們有說坐車不是在這裡坐嗎？他們沒有。

綜合規劃處長陳皇成：

後來都有通知。

吳思蓉議員：

後來通知？

綜合規劃處長陳皇成：

對，當場都有通知。

吳思蓉議員：

給誰通知？

綜合規劃處長陳皇成：

因為我有走到那個服務中心，所以到服務中心的那些議員，還有同事，我都有……

吳思蓉議員：

你在莊肖維。

翁縣長章梁：

議員，因為議員有去，我想議員提出來的意見，我們相關行政單位就是檢討，好不好？因為未來還要再辦，所以有些細節的部分，我們再注意一下，好不好？

吳思蓉議員：

我是希望說，路線你們之前有去走過，可以規劃得比較好、比較完善。你有跟每一個議員說嗎？我當時在那裡，腳受傷，還傻傻在那邊等，等到大家上去的時候，覺得奇怪，怎麼沒有車？才又慢慢爬上去。每一個議員，那我不是議員嗎？

綜合規劃處長陳皇成：

議員，我們下次改進。

吳思蓉議員：

你還跟我說每一個議員都有通知到，那我不是議員嗎？我是嗎？我是不是你跟我講。

綜合規劃處長陳皇成：

是，是議員。

吳思蓉議員：

大家高高興興去旅遊，我希望整個行程可以做好規劃。至少那麼多工作人員，也派一個站在轉點那裡，說從這邊彎過去。

翁縣長章梁：

議員，我想這樣子，我們會檢討，大家出去高高興興，今天也不要讓您很生氣，我覺得這個要檢討，好不好？

吳思蓉議員：

我希望可以做得更好，我也順著你說。我是建議說，可以做的更好，好不好？

綜合規劃處長陳皇成：

好。

吳思蓉議員：

好，謝謝你。

綜合規劃處長陳皇成：

好，謝謝議員。

詹黃素蓮議員：

副議長，還有我們縣府一級主管、議會同仁、媒體朋友。我現在來請經發處。本月七日有兩位立委，民進黨的立委，跟國民黨的立委，帶衛環委員、經濟部、水利署、能源署、農業部、環境部多樣性研究的代表到大埔去實地考察，就是為了我們光電的問題，這件事你知道嗎？

經濟發展代理處長李鴻明：

這部分我沒有接收到訊息。

詹黃素蓮議員：

好，那我就說給你聽。地方各界都期盼立委主持公道，不肖業者為了利益，損害了居民大眾身心的健康，破壞觀光的產業。尤其經濟部也再三保證說，有足夠鋪設光電的用地面積，實在沒必要在曾文水庫上再蓋光電廠。因為曾文水庫是我們台灣最大的水庫，嘉義縣議會和台南市議會，都公開表達反對。政府實在沒有這個必要做，而且在曾文水庫蓋光電板。農業部生物的多樣性研究也有提出說，對水下陽光不足的遮蔽，會影響到藻類的生長，尤其改變水下生態，這個對曾文水庫的影響很大。而且我們台灣是一個保育類的動物黑鳶的重要棲地，光電板反射的炫光會有影響，需要做研究和評估。現在重點，我要問你的是，尤其在大埔，

上次大埔鄉親都來抗議，你應該也知道這件事情。

經濟發展代理處長李鴻明：

是。

詹黃素蓮議員：

在茄苳社區那件光電設施，縣府有准許他們設立嗎？

經濟發展代理處長李鴻明：

跟議員報告，第一個部分是，曾文水庫水上型太陽光電這個案子，這個案子因為規模比較大，所以他要申請開發許可，整個是由能源局來做審查。這個部分是公所來做相關的開發，這個地方同意函的部分，因為包括公所這邊的代表會，還有我們議員這邊，也曾經有反對過，所以這個我們有通知業者，如果沒有做好在地溝通的部分，我們就不會發地方同意函給能源局做審查。目前還是按照這樣的原則來做進行。

詹黃素蓮議員：

我是問你說茄苳社區這一件，我們縣府有沒有准它執照？

經濟發展代理處長李鴻明：

茄苳社區這個部分有幾個案子，其中有三件還是四件，同意備案的部分，申請單位已經有依法來申請。同意備案的部分已經核准了。在施工過程裡面，因為有民眾來陳情，也有來做抗爭。設備登記的部分還沒有同意。

詹黃素蓮議員：

但是業者已經去強力施工，還對百姓嗆聲，這個你們應該都知道嘛？

經濟發展代理處長李鴻明：

是。

詹黃素蓮議員：

我們縣政府是站在什麼立場？不去阻止，讓他繼續做。

經濟發展代理處長李鴻明：

跟議員說明一下，因為這個案子，在大埔都市計畫裡面是住宅區。住宅區使用的部分不同於平原，或是海邊的農業區，或者養殖用地。因為包括養殖用地或農業區，是以農業來使用。所以做太陽光電的部分，就會考量，會不會影響到整個農業的使用？這個案子在大埔的部分，是住宅區，按照相關的圖管規定，住宅區是可以做太陽光電。因為也可以高強度，包括蓋房子，房子上面也可以做太陽光電。所以這一個……

詹黃素蓮議員：

但是也有規定離住家有幾戶？還是要離多遠？也是有這個限制呀！

經濟發展代理處長李鴻明：

因為它是屬於 2000 瓦以下的發電，太陽板設置不是開發許可大規模的，所以目前按照圖管規定，是可以容許做使用的。這個申請人也依照規定來做申請，所以他也有一個合法權利保障。但是當地居民的部分，也有陳情說，太陽光電的設置影響到他們居住的權利。所以就我們行政機關來講，一邊是合法的權利保障，一邊是居住正義的部分。行政機關要依法行政，我們也希望後續這部分雙方可以盡量協調達成共識，整個案子可以繼續後續的施作。

詹黃素蓮議員：

這個爭議我在議會也跟縣長探討過，縣長是說，沒有准的話，台電不會跟他們買電，但是他繼續施工。

經濟發展代理處長李鴻明：

這個案子目前……

詹黃素蓮議員：

其實鄉親都跑到中央抗議了，中央的官員下來開會、下來說。

他們的看法也是不應該，所以我覺得我們縣府實在魄力不夠。像這個不應該設立，問題已經這麼大、已經抗爭了，也來議會反映了，為什麼沒有去阻止？

經濟發展代理處長李鴻明：

是，跟議員報告，我們私底下也有跟廠商溝通，希望他可以停工…

詹黃素蓮議員：

我在這裡告訴你，大埔那個鄉長，他在座談會上指出，大埔鄉的都市計畫，面積很小，民生聚落被拿來蓋地面型的光電。對居民的生活是嚴重的干擾，讓他們的土地破碎化。加上光電業者，合約一簽就是二十年，未來鄉鎮若想整合土地發展，都很難實行。現在中央光電的法規，雖然規劃沒有很清楚，但是縣政府也要有所作為。都被中央指正了，這實在是太不應該。

經濟發展代理處長李鴻明：

這個案子，公所這邊也有談到，是不是會影響整個大埔的都市發展？這個區位他位於的是，大埔都市計畫，相關的都市計畫擬定是公所，公所如果有相關的意願在都……

詹黃素蓮議員：

鄉長都這麼反映了，我們應該幫助大埔鄉才對，不要讓這個不肖業者把大埔鄉變成一個光電的故鄉，好不好？

經濟發展代理處長李鴻明：

好。

詹黃素蓮議員：

應該溝通好。

經濟發展代理處長李鴻明：

好，謝謝議員。

翁縣長章梁：

我跟議員報告，剛才經發處代理處長已經說得很清楚，大概應該這麼說，住宅區裡面，我們現行的法規是容許可以做光電。

詹黃素蓮議員：

但是它有規定，有幾十戶，離住戶要多遠？

翁縣長章梁：

我知道，最近我有看到一個新聞，有人在提議，現在颱風很多電力會中斷。所以有在提一個原住民相關部落，是不是以後這光電的部分，能夠下去處理？有在說這些東西，怕颱風整個都會斷電，所以現在這個光電的部分，怎麼樣變成正向，而不是負向？我想這是應該去思考的。現在大概就是說……

詹黃素蓮議員：

縣長，我是覺得大埔那麼好的一個地方，都在發展觀光。

翁縣長章梁：

我知道，這個鄉長都有跟我說。

詹黃素蓮議員：

那上面都設光電，你是要讓這個鄉鎮完蛋嗎？

翁縣長章梁：

不會啦！議員您所說的，鄉長都有跟我說過，我也問過。我也有請他來縣長室，瞭解他的想法。也在說如果照這樣做，以後是不是都市計畫裡面，圖管的部分，是不是要去做一些處理？大概都有跟他討論這些事情。我們期待這件事情，我也叫業者要善盡溝通。當然目前看起來兩邊找不到可以互相接受的。我們再來努力，這樣說比較快。

詹黃素蓮議員：

說起來，我們縣政府對業者不就沒有辦法？

翁縣長章梁：

不是沒辦法，他站在他的角度，也是依法申請。剛才我們代

理處長有說，後面還有一個設備登記，所以現在我們希望他能善盡溝通。

詹黃素蓮議員：

已經是中央下來指正了，那個大埔鄉長也表態了，我們應該是要照顧大埔鄉親才對。

翁縣長章梁：

那沒有問題，大概這個方向沒有問題。但是大埔鄉長的意思，認為他們大埔的土地有限，如果一做就是二十年，他認為對大埔未來的發展是不利的。大埔鄉長想要表達這個意思應該是這麼說。

詹黃素蓮議員：

這個就是很好的理由了，請坐。我來請教社會局長，我來跟妳討論一下長照中心。因為這個業務也跟衛生局有關、跟人事處有關，蔡奇璋議員有提過，我們這個長照，是不是來獨立管理？因為業務很繁重，尤其我們嘉義縣人口老化，在長照的推動上，我也是要誇獎妳，妳實在很用心、很認真。一個由中央下來的經費，數目那麼大，妳推動、發展得真的是很不錯。不過為了讓我們百姓、我們長照單位未來的發展很快速，可以的話，應該來統籌辦理長照的業務。妳的看法呢？

社會局長張翠瑤：

謝謝議員對老人福利跟長照業務的關心。臨時會的時候有提一個墊付案，議員可能有看到，我們在請增的金額，在 113 年確實，我們本來編 14 億多，現在已經達到了 19 億多。所以 114 年我們長照預算也達到 19 億多。其實長照在這麼多繁雜的業務的部分，還是有補助相關的人事費，包括社工，以及行政人員，包括社工督導，社會局就差不多有 20 位左右。我們跟衛生局這邊，一直都是分工合作來完成這樣一個長照福利的佈建。當初蔡奇璋議員在提到這個案子的時候，人事處跟衛生局跟社會局都有做評

估，縣長也有就這個議題做討論。我們瞭解到各縣市政府辦的方式應該有兩種，一種就是跟我們嘉義縣一樣，分工，應該說是因合作而分工。另外一種為整併為長照處，或者獨立為照管中心，用這樣的方式來運作。那我們評估的情形，是覺得說其實我們跟衛生局的合作機制，是每個月都召開行政會議。對於相關的個案，也都有做充分的討論。最主要我們的經費，在中央隸屬於衛福部的長照司跟社家署兩個單位。所以我們就以主管機關區分為社會局跟衛生局。感謝議員的關心，人事處這邊都有做專案的評估。

詹黃素蓮議員：

我要反映的是，我們人手不足，業務繁重，經常要加班。其實這個工作壓力也是過高，人手的不足造成作業的延誤。我們給為我們服務的單位額外的壓力。其實中央補助給他們，經費也沒辦法一下子就到位。所以他們必需先付款，在很多方面都是要先付款。所以我們在這一塊應該要做檢討。社區在辦理長照的過程中，也發現很多社區或是活動中心都是老舊的。老人在利用的地方，也要顧及他們的安全問題。活動中心或是社區，他們在辦長照的地方，其實有很多需要修繕的。所以我是希望在這塊，我們能夠多編列一些預算。

社會局長張翠瑤：

好，謝謝。有關於撥款的問題，今年我們有順利的請增下來，撥款的速度，會請我們的承辦人員盡速完成審核，不要讓承辦的團體或是社區墊付的壓力那麼大，這個我們會再做努力。另外有關於社區活動中心的修繕，或是設備的改善部分，我們會再持續注意。如果有確實辦理老人福利的社區的話，可以評估他們的需求，跟社會局這邊做連繫，我們會再做會勘。跟議員報告，謝謝。

詹黃素蓮議員：

所以說中央現在重視長照問題，經費也是蠻多的。所以我說

這個業務，實在是很繁重，必需要再整合一下。因為嘉義市他們是有一個長期照顧的管理中心嘛？

社會局長張翠瑤：

對。

詹黃素蓮議員：

他們分得很細，我覺得他們的工作這樣分配，看起來會做得比較完善。我也希望我們長照服務流程能夠更完善，簡化行政作業。把我們衛生局和社會局整合為對縣民最有利的團隊，全面因應這個高齡化越來越需求的長照單位，讓他們更完善的配合。

社會局長張翠瑤：

好，謝謝議員的關心，我們會再持續的努力。

詹黃素蓮議員：

縣長，你的看法呢？

翁縣長章梁：

這個案子我持續跟衛生局，還有社會局以及人事單位討論過好多次。基本上大家的結論就是，維持現狀基本上運作還是 OK 的。有關於長照的服務單位，大概有時候我會自己跳下去主持，跟所有的長照服務單位瞭解看有什麼問題？縣長直接主持、直接處理、直接解決。

詹黃素蓮議員：

當然，這科是你的專門科，但是我是覺得整合一下，對衛生局和社會局整合成對縣民更有利的服務團隊。

翁縣長章梁：

有，他們都有在檢討，也在看其他有整合的縣市，看他們運作得怎麼樣？

詹黃素蓮議員：

因為我們嘉義縣是高齡化……

翁縣長章梁：

我知道。

詹黃素蓮議員：

所以需要……

翁縣長章梁：

所以這部分說實在，目前為止我們老人服務的部分，成績都不錯。

詹黃素蓮議員：

我知道，只是看他們有點負荷不了。

翁縣長章梁：

還好，因為業務多。因為中央對這塊的重視，所以經費也多，業務相對來說壓力比較重。

詹黃素蓮議員：

但是有一些配合的單位，他們在申請中央補助的過程，也是有造成他們的困擾。

翁縣長章梁：

有，這部分有面對過，也有協調過，看怎麼……

詹黃素蓮議員：

我們裡面人手不足，也是有影響的。

翁縣長章梁：

有包括中央的錢撥下來的時間，那個都有在處理，好不好？

詹黃素蓮議員：

好。教育處，處長我跟妳反映一下，我們竹崎的圖書館有兩個案，就是教育部補助的耐震補強案，它是 11 月 11 日才動工嘛，預計在 114 年 4 月 9 日完工。

教育處長李美華：

是。

詹黃素蓮議員：

縣政府補助圖書館的空間改造實施計畫，將近三百萬元。但是這個要等到耐震補強完成 80%，室內才有辦法施工。我們是不是應該把這個經費保留？

教育處長李美華：

我再回去問問看，我們今年有核定補助 300 萬。基本上要等到耐震補強結束以後，才執行這個部分。

詹黃素蓮議員：

但是它的補強案，現在才開始做。

教育處長李美華：

是，我回去問問看。

詹黃素蓮議員：

剛做要半年，至少要完成 80%，我們室內的工程才有辦法進場。

教育處長李美華：

我知道，我再瞭解一下進度。因為這個保留，也要發生權責，才有保留的權限。

詹黃素蓮議員：

我是希望在這個方面，我們給他協助。

教育處長李美華：

我們再協助他。

詹黃素蓮議員：

也是要保留才對。

教育處長李美華：

好，謝謝。

詹黃素蓮議員：

還有，我覺得嘉義縣校長的問題也是蠻多的。我是覺得說，

學校教育是社會力量的基礎，還有教化的功能。一個校長在帶動一個學校，就像縣長在帶動嘉義縣這樣，也是要很用心。但是少數的校長出狀況。要讓我們嘉義的教育更好，希望在甄選這方面要再加強。甄選學校校長這方面，我有收集到一些資料，要給妳做參考，會後我會拿給妳。

教育處長李美華：

好，謝謝議員關心。我想校長遴選這個部分，我們也非常重視。因為縣長常常說，學校的校長就像縣長在管理學校。所以這部分，我們一直都很重視，也一直在朝向遴選的制度上面做一些修正，也會參考鄰近縣市，覺得比較好的制度，我們再來改變。

詹黃素蓮議員：

妳們應該要重視，因為校長很重要。

教育處長李美華：

對。

詹黃素蓮議員：

一間學校是好是壞，是要看校長的帶動。

教育處長李美華：

我們一直在努力，謝謝議員。會後再跟您要資料。

詹黃素蓮議員：

好。

吳思蓉議員：

處長，我順便問妳，之前我們一直在關心，大林鎮圖書館那件事情。因為那塊地有卡到我們轉運站的地，現在，我們轉運站的期限是不是已經到了？你們現在規劃到什麼程度？

教育處長李美華：

那個已經發包了，可能開始要動工。我印象中，它沒有吃到轉運站的土地呀！後來有再修正。

吳思蓉議員：

後來再修正。

教育處長李美華：

對。

吳思蓉議員：

之前我們在講的時候，有卡到轉運站的地嘛。

教育處長李美華：

是。

吳思蓉議員：

現在發包單位是公所呢？還是我們縣府？

教育處長李美華：

我們建設處發包。

吳思蓉議員：

建設處發包。

教育處長李美華：

對。

吳思蓉議員：

好，妳請坐。處長，這樣子的話，我們大林鎮圖書館，預計完工的時程，大概在什麼時候？

建設處長郭良江：

因為我們追加的經費蠻大的，比原來核定的還多，工期的問題，我回去再跟議員報告。因為好像上個禮拜才決標而已，它的工期是什麼時候，我回去查證一下再跟議員報告，好不好？

吳思蓉議員：

我們現在預定要建幾樓？

建設處長郭良江：

二樓有挑空的呀！它是有挑空的。

吳思蓉議員：

挑空的，有電梯吧？

建設處長郭良江：

當然，現在公共建築物二樓以上都有電梯。

吳思蓉議員：

所以我們是二樓還是三樓？

建設處長郭良江：

很難講，二樓有挑高，有時候二、三樓是合併一起使用的。設計的方面，議員有需要的話，再傳給您看。我知道裡面有比較高的二樓，是挑高的設計。

吳思蓉議員：

所以是因為光線的問題？

建設處長郭良江：

對，整個設計上的考量。

吳思蓉議員：

好，謝謝。

詹黃素蓮議員：

建設處長，我上次有給你資料，那個 159 甲線 41.8K 那裡，颱風的災害，這一件是不是有著落？

建設處長郭良江：

有，災害復建 41.8K，好像是光華要去石桌那一條路嘛。

詹黃素蓮議員：

對。

建設處長郭良江：

那邊有些大型的災害，我們有先提報規劃，就是先踏勘致災原因。41.8K 那邊我知道，因為凱米颱風災害蠻多的。

詹黃素蓮議員：

對，這條路對光華村那個民宿業者的影響很大，因為沒有辦法過去，對一些要去住民宿的人造成交通問題還有安全問題。我希望處長費心一下，好不好？

建設處長郭良江：

好，有關路面我再瞭解看看，是不是影響居民的通行。

詹黃素蓮議員：

好，謝謝，要盡快。

建設處長郭良江：

是。

詹黃素蓮議員：

農業處長，處長，都有在反映的，就是人口老化、老農耕作越來越有問題，慢慢的有些放棄耕作了，農地荒廢很多。我覺得對將來一些農地或是農作物的永續，應該會影響很大，問題很多。若國土規劃下去，這個影響更大。縣府這邊有什麼因應措施？

農業處長許彰敏：

跟議員回報一下，其實人口老化對農業這邊影響更明顯，所以我們現在有很多像智慧農業的引進，或其他科技化的工作方式引用，像無人機等等，都是我們在處理人口老化、老農問題的一些配套措施。尤其像我們竹崎最近有一些青農，我時常跟他們聊天，他們對於我們整個農業的發展，大概傾向規模化經營。實際上，我們這些自耕農地才一公頃多的小農，那個產值跟產量沒辦法做成我們的經濟規模。所以我們也跟他們說，要有成立所謂的擴大經營規模的方式來處理。那些青農做的還不錯，他們會去找土地。不過我時常遇到有些青農跟我抱怨，跟他們的長輩有一些經營理念的不同，我們就會進一步去協助他們，做這樣子的處理。另外剛……

詹黃素蓮議員：

有時候放棄也是太可惜。

農業處長許彰敏：

對，當然不會，就是說會讓他們盡可能留在地方，用一些智慧科技化的模式來輔導他們。另外就是剛才議員在反映的，我們國土計畫農地的問題。現在有一些配套措施，農業部一直在做所謂的堆疊式的獎勵。目前正確的方式還沒有出來，不過已經有在進一步探討，比如說我們現在的獎勵措施，休耕、還有一些果樹的管理栽培等等。這些對於農地，我們未來所謂的農一、農二這個區塊裡面，把一些真正想要從事農業的，政府會強力的輔導跟獎勵。這個都會一步一步慢慢地探討，到整個研究出來。

詹黃素蓮議員：

那麼處長多用心。

農業處長許彰敏：

是。

詹黃素蓮議員：

好，謝謝。

農業處長許彰敏：

謝謝議員。

詹黃素蓮議員：

我最後再請教社會局長，我在基層有聽到一個聲音，就是說最近都在跑重陽，我們重陽的餐費補助 360 元，已經提高到 360 元。有些百姓在反映，就是很多老人行動不方便，要出來有困難。我覺得這個問題也是蠻困擾的，其實聚餐是一個很好的意義，但是應該想得更完善，讓大家都可以享受到這個社會福利。妳的看法呢？

社會局長張翠瑤：

謝謝議員對參加老人活動的經費補助，其實只要在重陽節附

近，很多民眾、社區發展協會以及老人團體，都會打電話來詢問這個問題。我們在 110 年的時候，有關於補助的基準設算，從每個人 20 元提高到 30 元，也就是每年 240 元，提高到 360 元。社區最常辦理的是聚餐，其實我們這筆經費辦理的方式非常的多元。就是我們以 360 元的老人社區為基準，不是補助給個人，是設算的基準。我們補助的團體是社區發展協會、老人會或長青會，辦理一整年的，不管是健行或是聚餐，或是活動，都是可以的，所以辦理方式很多元，只是不能發現金跟紀念品。這個多元彈性，我們都會不斷的跟打電話來詢問的民眾做說明。

詹黃素蓮議員：

好，謝謝。那也是要讓鄉里的一些單位瞭解。

社會局長張翠瑤：

對。

詹黃素蓮議員：

有的聲音，我們要去瞭解一下，看有什麼更好的辦法？

社會局長張翠瑤：

好。

詹黃素蓮議員：

謝謝妳。

社會局長張翠瑤：

謝謝議員。

吳思蓉議員：

民政處長。

主席陳副議長怡岳：

議員，我們還剩九分鐘。

吳思蓉議員：

好。處長，我想請問你，目前整個大林鎮社區活動中心，可

幫助、輔助的有幾個里？

民政處長楊健人：

我們這邊是村里活動中心。

吳思蓉議員：

對。

民政處長楊健人：

村里活動中心我們這邊有編列預算，我們也特別跟公所那邊連繫，今年年度經費還有，如果他們需要什麼經費的話。因為我們都有在跟中央爭取經費嘛。

吳思蓉議員：

是。

民政處長楊健人：

所以說有需要的話，請議員跟我們講，我們再去看一下，看哪些有需要的，我們再來跟他們補充。

吳思蓉議員：

是硬體設備？還是裡面的軟體設備？

民政處長楊健人：

最主要是軟體設備，但是整個房舍如果有問題的話，比如說房舍要檢測，這個都可以補助。

吳思蓉議員：

好，謝謝。

民政處長楊健人：

謝謝議員。

詹琬蓁議員：

副議長，我跟詹黃素蓮議員她們借一下時間，我索取一下資料。

主席陳副議長怡岳：

好。

詹琬蓁議員：

社會局這邊，我想要跟妳要一份資料，就是剛剛說的，之前20元後來提升為30元。可是我們這樣的核銷，是不是都要透過社區發展協會？

社會局長張翠瑤：

辦法補助的對象有兩個，一個是社區發展協會，一個就是老人會跟長青會。所以社區發展協會的部分，必須要透過公所，所以要辦的時候必須要把計畫報給公所，核備之後辦理，所以是跟公所那邊請款的。

詹琬蓁議員：

所以只要你是65歲以上，看你是要附屬在社區發展協會去參與這樣的活動，或是鄉的老人會去參與，對不對？

社會局長張翠瑤：

對，但是不能重覆。

詹琬蓁議員：

對，有這個資格就可以去請領嘛？

社會局長張翠瑤：

對。

詹琬蓁議員：

那我想要請教妳，妳給我資料，我們嘉義縣有哪幾個社區發展協會目前沒有運作，已經沒有在申請經費的？

社會局長張翠瑤：

好，這個數據我們再給議員。

詹琬蓁議員：

縣長，你知道我為什麼要這個資料嗎？因為我在參加地方活動的時候，有發現有一些社區已經好久沒有辦重陽敬老，類似像

餐會或這樣的活動，主要是社區發展協會沒有在運作。社區發展協會沒有在運作的話，就影響到這些長輩。縣府要負責監督吧？公所要負責監督吧？不能說原本理事長做一做，就把整個社區擺爛，影響到所有 65 歲以上長輩的權利跟福利。如果說他們已經停擺了，社會局這邊有義務要求公所去輔導那些社區，要他們繼續做起來。妳提供資料給我，好不好？

社會局長張翠瑤：

好，可以。

詹琬蓁議員：

因為我有聽過，有的社區已經長久都沒有辦這樣的活動了，有的最近也停擺了，犧牲掉他們的權利。

社會局長張翠瑤：

其實有的公所會做整理。因為社區會務的發展是公所這邊輔導的。譬如說朴子或是六腳，他們就會去盤點社區，來做社區發展協會……

詹琬蓁議員：

可是我跟妳說，有的有，有的沒有。因為畢竟我自己本身也是社區的會員，其實社區再怎麼運作，老實說，我覺得我一個議員沒有必要去介入。可是我覺得有問題，這是公所要去參與、去輔導的。其實有很多的社區，包括有些社區會舉辦會員大會，也會邀請我們列席，去參加他們的活動，因為會後可能有餐敘。可是聽他們開會的過程、提供的資料，他們其實對一些法令不是那麼熟悉。我覺得公所在每次他們辦會員大會的時候，應該要有人列席去輔導他們，看他們活動的流程對不對？因為畢竟每一次社區的組織要重整、改選的時候，有時候會因為這樣有爭議。像現金簿要不要提供？或是收支預算、決算是怎麼樣？我相信他們並非專業，所以妳們應該要去輔導他們，或是要求公所要去輔導他

們，不是社區說公所不用來，公所就不去了。

社會局長張翠瑤：

跟議員報告，我們有社區培育中心，所以會透過社區培育中心，跟公所這邊來連繫。

詹琬蓁議員：

好，既然妳們有這樣的單位會去協助的話，我就想要瞭解妳們有沒有落實？

社會局長張翠瑤：

好，可以。

詹琬蓁議員：

所以提供資料，好不好？

社會局長張翠瑤：

好，可以。

詹琬蓁議員：

謝謝。

主席陳副議長怡岳：

感謝我們所有議員寶貴的意見，我們今天會議到這裡結束，散會。

113.11.13　口頭質詢與答覆

縣政總質詢與業務質詢紀錄

113.11.13　**記錄人：**

主席陳副議長怡岳：

大會張議長、秘書長、翁縣長、所有局處首長、我們媒體先進、所有議員同仁，大家早。今天是我們縣政總質詢及業務質詢，每個議員五十分，今天排定的議員是黃嫈珺議員、姜梅紅議員、劉雅文議員、翁聰賢議員、武清山等五位議員質詢。

黃嫈珺議員：

謝謝主席，我這邊有一些有關於台積電，在我們嘉義縣的發展，想要請教縣長。

翁縣長章梁：

議員早，還有我們大會主席陳副議長。

黃嫈珺議員：

縣長早安，台積電來到我們嘉義科學園區，設置 CoWoS 先進封裝廠。縣長在縣政報告的時候有提到，預計明年第三季就可以裝機。台積電對於嘉義縣未來發展尤其重要，且鄰近我的選區朴子、太保、鹿草、水上這個地帶。所以我為弓這個議題，有請教許多的業界人士、家長，實際瞭解有相似寶貴經驗的竹科、還有南科的發展經驗。想就這些議題，來跟縣長還有縣府團隊討論。（照片）框起來的地方，縣長你有沒有看到，有那個文字？

翁縣長章梁：

有什麼？

黃嫈珺議員：

有文字。

翁縣長章梁：

文字？

黃婺珺議員：

台灣積電體，就是台積電。OK，這個地方你看得出來，這是哪裡嗎？

翁縣長章梁：

這不是台積電的相關基地嗎？

黃婺珺議員：

那你看得出來，是哪個縣市的嗎？

翁縣長章梁：

哪一個什麼？

黃婺珺議員：

縣市。好，這個是新竹科學園區，外圍寶山鄉一帶。這紅色框框的左邊，這邊有一些鐵皮屋，這裡都是違章建築。但事實上確實是台積電供應鏈廠商，可惜當時的新竹縣政府，沒有想到規劃提供，這些周邊廠商的工業用地，才導致這種狀況。（下一頁）這我框起來這大片面積的違章建築。（下一頁）這都是。（下一頁）總共有七張。（下一頁）OK。根據台積電的協力廠商的經驗分享，他們評估台積電來到嘉義縣，未來上下游的供應鏈，至少會有三百家，上看五百家。前十六個月，會進入五千位員工。如果從十月開始算的話，兩年內重疊人數，會到達八千人。我想請問縣長的是，台積電的供應鏈廠商，所需要的合法用地，工業用地。包括這些員工的住宿，我們嘉義縣政府準備好了嗎？

翁縣長章梁：

我跟議員報告，實際上現在我們馬稠後，台糖還有 100 公頃，還沒有做相關的出租，現在正在作業當中。當時中央有召集相關單位來做協調。其中大概有將近 45 公頃，我們希望能夠做為，台積電相關半導體供應鏈。

黃婺珺議員：

但是那是承租，那如果想要把資金，留在我們嘉義縣的話，勢必我們應該要釋出更多的工業用地，讓他們直接深耕在嘉義縣，難到不是嗎？

翁縣長章梁：

馬稠後就是工業用地呀！

黃婺珺議員：

對，但是只能承租呀！

翁縣長章梁：

現在實際上很多中央包括全國很多的工業區，大部分都是用承租的，現在都已經不賣了，那基本上整個狀況也還好。至於嘉義縣是不是要開發更多的工業區？這個部分可以我們未來再來做規劃。

黃婺珺議員：

我看到你的口頭施政報告，第一頁就有寫說，我們因應高科技廠商的佈局跟需求，提前儲備產業用地。那國科會南部科學園區的管理局，最近有在想嘉義科學園區的擴建評估。這個擴建評估，我們會怎麼去做處理？他有沒有什麼幅員面積呀，有沒有什麼想法，我們縣政府可不可以跟民眾說明一下。

翁縣長章梁：

報告議員，我們現在嘉義科學園區，只有了八十八公頃，周遭還有很多同樣是台糖地，所以現在南科管理局，大概在做相關的評估，跟作業程序，在規劃要擴大。

黃婺珺議員：

台積電是這樣子，他每半年就是一個變化，半年就是一個變化，那他所需的上下游供應鏈廠商，根據他們以往其他縣市的經驗，都是希望設置在七公里以內，距離台積電園區的七公里以內。所以他這個擴建當然是勢在必行，也是希望越快越好。我想請問

縣長，就是除了我們的用地需求以外。（我們先來看一下照片）這是南科周邊地區，重要交通網絡建設的總經費，高達 124 億 8 千多萬。那南科周邊的重要交通網絡，根據媒體報導，他目前上下班的尖峰車流，時常回堵到國道。上班尖峰時間園區的道路，就變成停車場。就我們目前台積電，周邊的交通網絡，縣長可不可以報告一下，讓我們民眾知道，我們未來會是做怎樣的整個規劃？

翁縣長章梁：

謝謝議員，去做這樣的功課，實際上我們在這之前，我特別交待建設處，應該要有一個方案，針對未來這個地方，大量的就業人潮。包括馬稠後不只是科學園區而已，這個地方包括有故宮南院，遊客的問題。所以整個現在有一個方案，現在請建設處在做相關的規劃跟委託。

黃嫈珺議員：

那這些規劃會告知我們議員嗎？讓我們參加整個…

翁縣長章梁：

當然會有期中、期末，後面我們再來看看，到底相關後面怎麼來做處理？

黃嫈珺議員：

那你預計期程是什麼時候？

翁縣長章梁：

是不是請建設處來做報告，好不好？

黃嫈珺議員：

可以。

建設處長郭良江：

大會主席陳副議長，還有議員。有關議員關心縣府周邊工業區，周邊的交通路。我想縣長以前就交待我們，未來高鐵、還有我們嘉科、還有馬稠後、還有以後地政六大單元，未來的發展。

叫我們對路網做一個規劃。目前我們有縣款 1000 萬，目前在上網招標當中。以後我們規劃會朝整個的路網，還有公共運輸部分，做一個整體的檢討。日後有什麼，剛才縣長有提到期中、期末的時候，議員有需要知道，我們會跟議員做一個說明，或是做一個報告。

黃嫈珺議員：

那像南科他已經建設好了，才去想到他的交通網絡，導致現在不敷使用。他的車流吞土量，是已經不敷使用。那我現在要提醒我們縣府團隊，就是說應該是要一個並行加快腳步，讓我們的交通網絡，還有我們工商發展的這些企業界，我們可以一起並行，而不是演後等他蓋好了，我們再去做處理。

翁縣長章梁：

不會，現在就已經著手在處理，因為台積電還在蓋的當中。他到量產，當然他整個開始在施作的時候，現在就很多工人，一直往這邊集中了。所以基本上也是想到這一點，因為台積電，包括科學園區來，也是最近的事情。所以我們就馬上，去請建設處馬上著手，趕快去處理這一塊。

黃嫈珺議員：

對，剛剛我提到的，除了我們的用地，還有交通。回到那個用地的狀況，其實我們目前就是你說的，馬稠後目前還有 45 公頃，可以開放給廠商進駐。其實這個面積是不夠的，絕對不夠。所以我看到上面還有寫，說水上的南靖、中埔公館。但是這個距離稍嫌遠了。

翁縣長章梁：

也還好，因為東西向連結，那個距離可能還好。

黃嫈珺議員：

如果可以在我們嘉科園區之間，做一個擴建評估，然後讓我

們的用地多一點合法的工業用地，那我想這是對我們嘉義縣發展，比較至上關鍵的一個點。

翁縣長章梁：

有，南科管理局現在已經在評估規劃了。

黃婺珺議員：

那他期程是什麼時候？我們都沒有任何的消息。

翁縣長章梁：

現在在評估規劃，那整個期程，我再問一下南科管理局，好不好？因為基本上現在這個東西還涉及到，很多的行政作業程序。

黃婺珺議員：

好，希望縣長有一個方向之後，也可以跟我們地方的民意代表來討論。

翁縣長章梁：

謝謝議員，實際上議員現在所思考的，包括去作功課、去拍了那麼多照片，包括新竹的發展經驗。實際上這些經驗，我們都應該要去作功課。實際上大概我也有請教過一些人，我們也知道這個地方，因為未來很多集中在縣治所在地這個地方，跟高鐵站這個地區，勢必會有很大量的人流、跟就業人口，這一部分我們應該要先做處理。

黃婺珺議員：

嘉義縣的人口其實一直在持續下降，有可能透過這一個重大的開發，讓我們嘉義縣的人口可以起飛。所以縣長你現在是站在，我們嘉義縣工商發展重要的分水嶺，在坐所有局處長都一樣，連我們在地議員也都是一樣。這一個把握嘉義縣黃金發展的十年，是你我必要共同努力的目地。

翁縣長章梁：

有呀！實際上我也給我們局處長，都有這樣的概念。所以包

括我希望他們來討論一下，嘉義縣現在在發展當中，未來的很多基礎建設，應該要怎麼去思考？請他們開始要去思考這個問題了。

黃婺珺議員：

好，謝謝縣長，那這個部分，我們再多做交流，謝謝。好，那我要來請教消防局長，我們前陣子 11 月 9 日的晚上，在嘉義縣中埔鄉發生芮氏規模 4.3 地震。那中央氣象署地震測報中心也證實，這次地震跟今年 10 月 27 日嘉義縣，有一個小時內連續 8 震，都是同一個震央。那前氣象局測報中心主任郭鎧紋他有說明，嘉義縣有三個群震在發展，包括中埔鄉的群震、義竹鄉和布袋鎮群震、朴子市和太保市的群震。這新聞都有提到，那我想要請問您的是，知道專家表示，知道嘉義縣有三個群震在發展，那你的看法？

消防局長蔡建安：

大會主席陳副議長，還有黃議員，好。有關於我們這幾次地震的部分，我們也密切跟我們鄰近的，中正大學地震所很密切的連繫。他們認為這一個地震，是這一個中埔地震的部分，他是很明確的區域地震，因為在 194 幾年的時候，我們中埔曾經發生這種大規模的地震。有關這個部分，因為地震沒有辦法去預測。這個部分我們也密切跟…

黃婺珺議員：

那我們有哪些防災準備？

消防局長蔡建安：

目前的部分我們特搜大隊，本縣有成立一個特搜大隊，積極的在鑑測當中。在本月的 26、27、28 日，我們會到消防署去做鑑測，鑑測通過之後，會增加我們的搜救能量。我也責成我們各大隊，對於地震的防治，還有救災的部分，來做準備的工作。

黃婺珺議員：

三個群震都集中在我們嘉義縣，我看到的時候，其實也蠻擔心受怕的。那我想我們消防局在，如果有發生災難的時候，是重中之重的局處，也希望我們消防局上緊發條，密切注意這一個消息。

消防局長蔡建安：

好的，我們的特搜大隊，也都在準備當中，包括救災跟整個救助的準備。

翁縣長章梁：

我想謝謝議員，都關心到一些未來性，然後可能的問題。實際上這段時間，我也密集跟消防局那邊有討論。大概現在有兩個東西，現在在操作當中。一個是我們會拍防災影片，比如說可能時間不長，當你遇到地震的時候，你該怎麼辦？大概現在在執行當中。另外一個是，我交待消防局，有關於社區、組織、團體、學校，應該去做相關所謂的訓練。這個訓練基本上現在有非常成型整套的。應該組織相關的隊伍，當有事情發生的時候，這些社區訓練的人，馬上就發發揮他的能量。

黃婺珺議員：

當然。

翁縣長章梁：

這部分消防局正在推動當中。

黃婺珺議員：

縣長這個主意是非常好的，跟我不謀而合。我認為這種三個群震在嘉義縣，這個是可大可小的事情。那我們就應該從各個組織下去，做一個實操演練也都可以。

翁縣長章梁：

有，因為現在全台灣這一部分的訓練很成熟，所以他們現在在規劃。

黃婺珺議員：

那就有勞消防局了。

消防局長蔡建安：

有，我們目前像去年的部分，我們跟消防署合作，對元首的部分。針對這個社區的部分，我們有六個小時的，包括傷患的辨識、止血帶的使用，還有骨折跟 AED。跟 CPR 訓練的部分，這個部分我們都持續在推動當中。對於社區的部分，我們也積極跟，我們各個社區來做。我們有一個民間救難隊的部分，我預計在 114 年的時候，來推動 10 個社區，來做這個建置。

黃婺珺議員：

那就要加緊腳步，趕快去著手這些事項。

消防局長蔡建安：

好。

黃婺珺議員：

好，謝謝局長。那同樣的問題，我想問教育處長。處長嘉義縣多次地震，我們校園建築的受損，都已經補強完善了嗎？有沒有還沒有完成的部分？那師生的安全，該如何去訓練和維護？

教育處長李美華：

大會主席陳副議長，還有我們各位議員女士、先生。謝謝婺珺議員，對於我們嘉義縣有關地震，學校災損部分的關心。那我這邊首先跟議員報告一下，大概今年度比較重要兩個地震的部分，分別是 0403 花蓮地震，跟 1027 這個中埔地震。這兩個地震大概學校這邊，都有災損的狀況。那目前 0403 的部分，大概 500 多萬已經核定學校，去做設施或是災損部分的改善。那 1027 的部分，我們在 10 底的時候，我遇到國教署的許副署長，希望他能盡快來撥經費，給我們挹注，所以他也撥了 300 萬給我們，大概 17 所學校。

黃婺珺議員：

300 萬夠嗎？

教育處長李美華：

可以，17 校大概 330 幾萬，不足部分由縣款來支應。錢已經核給學校來進行補強，就是他一些災損的改善作業。我想很快學校就可以恢復原來的樣貌，就這兩個部分，先跟議員報告。

黃婺珺議員：

那師生的訓練呢？

教育處長李美華：

師生的訓練，其實…

黃婺珺議員：

是不是要提高他的強度？

教育處長李美華：

對，其實跟議員報告，我們在防災的部分，做的非常的落實，每年都有做這個防災的演練。所以您如果看到校園，每年都有一次這樣的防災，在 911 這個時間來人做演練，平時他們也在做演練。其實我們是非常的落實，所以孩子應該還比大人更知道，在地震發生的時候，如何去防護自己身體的安全。

黃婺珺議員：

好，謝謝處長，這部分我有所瞭解，我也會再持續的追蹤。接下來我想要跟妳提醒，幾個比較小的問題。就是我們朴子藝術公園，他那邊遊戲區的遮陽，有民眾提說，現在夏天的時間都非常長。那遊戲區遮陽的部分，一直有跟我們教育處反映，是不是要來多加設計？還有他沙坑設計的區塊，那是給小孩子下去玩的，但是可能他的設計，當時沒有考慮到全有一些浪犬的部分，可能在沙子裡面，都會有糞便之類的，那這樣子可能不是很衛生。那也沒有辦法說，時時刻刻有清潔人員去檢查，裡面是不是有一

些動物的糞便。我想說是不是就他的設計，做一個防護，或是做一個改善。讓這個沙坑可以讓小朋友進去，思考一下。

教育處長李美華：

跟議員報告一下，朴子藝術公園遊戲器材區建置，不是我們教育處管轄。那是建設處之前設計的。

黃嫈珺議員：

建設處。

建設處長郭良江：

議員好，有關議員這個問題，就是遊戲區遮陽的問題，因為朴子公園那邊有很多樹，沒有錯有時候正中午的時候，可能遊戲區會有…

黃嫈珺議員：

很少家長會正中午遛小孩，我是說下午的時候，他也是很熱。

建設處長郭良江：

對啦！我們有考慮到，如果用遮陽的話，會把整個破壞掉。

黃嫈珺議員：

你可以設置一些，家長休息區椅子呀！

建設處長郭良江：

因為休息區部分底下都有樹木，這個我們再研議看看。因為以前有人提過，可是要做遮陽板，那個工程不是很浩大，可是可能會破壞整個公園裡面的一些…

黃嫈珺議員：

如果整個遮蔽不要去做的話，那你應該做一個休息區，就是小孩子跑一跑之後，他可以稍做休息，不會曬到太陽的地方。

建設處長郭良江：

那個在他們休息的地方，應該我們設計椅子那邊，都有樹木的。

黃婺珺議員：

我們再到現場檢討一下。

黃婺珺議員：

好，再研議。還有那個就是浪犬的部分，其實浪犬的部分，前陣子有人反映，現在不是只有我們，朴子藝術公園這邊有沙坑，其他公園也都有沙坑。我們有跟公所說，本來是要做圍籬，我們討論起來效果好像不是很好，因為浪犬還是會跑進去，可是小孩子在遊玩會有隔離。我們是希望說公所加強，每天清掃的時候，把…

黃婺珺議員：

他們沒辦法每天清掃，這部分設計我再去找一些，看看能不能…

建設處長郭良江：

好，再找一些其他比較好的，因為公園也是這樣，如果防護太那個，反而會影響到小孩子遊玩。

黃婺珺議員：

因為那沙坑是給小孩子玩，如果裡面有糞便，我也不敢讓我的小孩子下去呀！

建設處長郭良江：

我知道，因為公所每天都有在打掃，我是希望用沙斗，可以把他清除掉。

黃婺珺議員：

設計的改善還是比較根本的解決之道。

建設處長郭良江：

看看議員有沒有比較好的方案，我們再研究看看。

黃婺珺議員：

好，我們再互相研究一下。

建設處長郭良江：

好，謝謝議員。

黃嫈珺議員：

不好意思美華處長，還有一個營養午餐水果的狀況，我們當然是以當季的水果為主，像前陣子我們柿子盛產，發給所有的小朋友。其實他是在學校沒有辦法做食用，這一點是不是我們稍微調整一下。就是挑選的水果品項，不要需要去切。比如香蕉、蘋果都可以，還有葡萄呀！

教育處長李美華：

是，謝謝議員關心。

黃嫈珺議員：

好，謝謝。我想請教文觀局。

文化觀光局長徐佩鈴：

大會主席、議員，好。

黃嫈珺議員：

局長妳好，我們朴通市集，我們已經推行了幾年了？

文化觀光局長徐佩鈴：

跟議員報告，我們從 111 年到 112 年，我們是有推出朴通市集的。

黃嫈珺議員：

這樣子已經二、三年有了？

文化觀光局長徐佩鈴：

差不多，今年是包由一個廠商來執行，包含園區裡面的清潔、還有朴通市集、還有在地的小旅行、還有園區的導覽工作。

黃嫈珺議員：

其實我因為工作的關係，我對朴通市集，常常參加我們所舉辦的活動。但是我總覺得，好像就有少了一些宣傳，總覺得會參

加朴通市集的，當地人潮不多以外，吸引外來的人潮更少，這是非常可惜。我一直在想是什麼樣的原因，我們朴通市集，裡面歷史文物，還有我們設計邀請來的攤販，整體包裝其實都還蠻跟得上時代水準的，人潮就是一直起不來。那我在想說，是不是有個機會，讓我們在地的商圈，來做推廣。因為在地的商圈如果出動的話，基本上他們去集結自己的客人，做在地的宣傳，力道會比外包的廠商強一些，這是我個人的意見。因為人潮就是一直沒有起來，雖然我相信我們文觀局的同仁，也都非常的努力，但是不知道那個地方，本來就比較偏僻一點，還是我們宣傳的日期，不是像譬如說北港的牛墟，他們就固定什麼時候，那哪個夜市就固定禮拜幾。那我們朴通市集，就都是在我們粉專，這一季是主打哪一天哪一天。民眾一般很難去記得這些日期，就比較沒有一個固定的時間，讓大家去遵從。所以我想時間的固定，跟未來啦！因為今年也到年底了，那妳明年也大概抵定了。我想說是不是可以加開場次，讓我們地方的商圈來行銷看看。比較看看，看哪邊的成效會比較好。妳的看法呢？

文化觀光局長徐佩鈴：

非常謝謝議員給我們的指導，那朴通市集他本身是一個文創園區，所以剛開始的時候，朴通市集的確是有，大概不到一半是外來的攤商，然後一半是在地的。那在地的話也會以文創文輕為主，相對於他就會比較，沒有那麼熱鬧式的方式去做展攤，那當然也受限於整個園區的坪數。今年特別跟我們萬聖節、還有端午節，擴大表演活動，再加上市集。其實民眾的反映還不錯，還有一些漢服的換裝秀等等。在結合在地的市集部分，我們安排了今年 12 月，我們要跟在地的商圈，做一個大型的行銷展覽。也非常謝謝議員的建議，未來我們會跟在地的商圈、在地的市集多多做結合。

黃婺珺議員：

我想請妳看一下，我們的照片。這是我們從朴通市集那邊，就是後方水道頭那裡，開始延伸就是中正路，一路到妳照片所看到的，我老家就在廂型車這裡。這裡以前大概在 25 年前，絕對是朴子市最熱鬧的年貨大街。就非常的熱鬧賣春聯、賣金紙、鞭炮、西藥房各個百貨林立，菜市場裡面各樣的美食應有盡有。其實在現階段，（下一張）這是晚上 7 點我去拍的，就非常的昏暗，什麼都沒有，非常的可惜。我是想建議，我們水道頭那裡開始延伸，我們有日式建築，然後有朴子天公壇，一路這些日據時代的街屋，都是非常好的行銷賣點。再接下來我們未來東石郡役所，就是以前的朴子分局，以後如果蓋好之後，鄰近還有朴子配工宮，是不是整個點線面的行銷，我們可以做一個整合。東石郡役所現在也還沒有開始蓋，我們可以先著手在中正路老街，怎麼讓他活化？至少街景我們是不是可以像北港牛墟，或是北港我們有一位好朋友，帶偶回家—陳威光，他在北港的巷弄，做一系統巷弄的街頭藝人表演，布置點點的燈火，這樣子的佈置，讓一般民眾就會想要去散步。固定時間我們邀請開放，可能做一個…。反正現在也沒什麼人，沒什麼車子。（我現在自己這樣子想）就是把這一塊中正路老街，變成可以散步，讓大家閒情雅緻就想要去，逛街買東西的一個地方。外來的社區想要來做交流，我們可以輔導中正路一個商圈，然後來做一個聯誼的對口。我想這才是對，我們朴子市有一個成功的賣點。妳的看法呢？

文化觀光局長徐佩鈴：

好，非常謝謝議員，這真的是很棒的建議。其實整個商圈，或是整個社區，要再現風華。其實首先是社區的動員能力，當然我們希望在地社區，如果有一個帶頭的，或是有意願的人，結合社區再在的人士。他可以跟文觀局提案，所謂社造的方向，那文

觀局這邊也來輔導介入，然後我們去盤點。

黃婺珺議員：

其實帶頭的人年紀都有了，要讓他有這樣的構思，其實是我們應該主動伸手去輔導。是有人，但是他可能還沒有這些主意。

文化觀光局長徐佩鈴：

對，議員您放心，我說帶頭的人，以社區發展協會名義，這是一條路。然後由文觀局這邊，跟輔導老師去接洽，來主動協助社區來提案。另外一個方向，就是走商圈，商圈目前是屬於經發局的權責範圍之內。但是我覺得這個部分，其實都可以合作，因為他有古往輝煌的歷史。藉由盤點街區，還有做社區的小旅行，這個部分其實都可以，跟水道頭文創園區…

黃婺珺議員：

來做結合。

文化觀光局長徐佩鈴：

是，來做結合，就像您說的點線面來做結合。目前我們的輔導團隊，也有在做朴子街區的小旅行。今年我們會先把他納入到盤點裡頭，那明年有社造點計畫的時候，我們這邊輔導團隊，再來接洽社區。看社區有沒有意願，跟我們文觀局一起做，相關合作的輔導計畫的案子。

黃婺珺議員：

地方社區應該會有興趣，來投入社區應該也都是有熱忱的人。中正里是一個很小的里，這個里人數也不是太多。如果說有我們局處的資源，輔導老師來跟他們講一些。一開始我們給他一個方向，讓他們跟著做，我想慢慢一點一滴的，就可以有成果。

文化觀光局長徐佩鈴：

好，沒問題，我們來進行輔導，來主動接洽。

黃婺珺議員：

好，謝謝文觀局長。

文化觀光局長徐佩鈴：

謝謝。

黃嫈珺議員：

以上我今天質詢結束，謝謝。

主席陳副議長怡岳：

好，謝謝。再來請梅紅議員和雅文議員，聯合質詢。

姜梅紅議員：

大會主席陳副議長、秘書長、縣長、各局處長、媒體朋友、議員同仁，大家早安、大家辛苦。跟主席報告，我和劉雅文聯合質詢，剩下時間借給莊信宗。昨天交通部宣布 2026 台灣燈會，要在嘉義縣舉辦。這是一個令人很震撼的好消息，對我們縣民來說，也是我們嘉義的好機會，也看到明年 114 年度的文觀局預算裡，新增編列 2500 萬，顯然是我們為燈會在準備。所以我藉這次質詢的機會，我要請問縣長說明一下，2026 年燈會的規劃方向跟內容，這麼大型的活動。我們縣府打算要怎麼呈現嘉義的特色？會不會有一些在地文化產業的結合？我在這期待，看到這次的燈會，不僅帶動我們地方觀光，更能讓嘉義的亮點，讓更多人看見。本席也藉這個機會建議說，副燈是否設在朴子，或是東石，引進觀光人潮，讓大家嚐到東石海鮮的美食。縣長你的看法是怎麼樣？

翁縣長章梁：

謝謝議員，您的意見大概文觀局，都會聽進去也會參考。現在還在規劃當中，整個未來的方向，基本上還是以縣政府前面太子大道，還有旁邊台糖那四塊地，還有故宮南院，為主要的區域。現在未來到底會發展出什麼樣的方向？目前為止還在規劃。基本上整個大的發展方向，跟前提大概就是，怎麼樣讓嘉義的能見度，可以變高？我想嘉義這幾年的發展，確實跟過去不一樣，大家應

該可以再認識一下，新的嘉義跟新的發展。所以這是一個非常好的，城市行銷的機會，因為台灣燈會，是台灣非常大的活動，包括國外會有很多團體來參加，包括台彎各地會有很多人來看燈會。所以我們要掌握這個機會，怎麼做一個成功的城市行銷？然後讓大家又看到嘉義，不一樣的嘉義。這大概是一個主要的發展方向。

姜梅紅議員：

可以說 2026 我們爭取來嘉義縣，可見你付出爭取很多，所以我們要把這個亮點做出來。

翁縣長章梁：

會，我想因為很多的燈區，或是要怎麼設計規劃，當然又涉及到很多的交通維護，跟所有的經費支出。我是希望能夠用，最有效益的方式來展現，這個嘉義的未來發展。

姜梅紅議員：

好，謝謝縣長。關於微笑腳踏車這個，我今天是不是利用這個機會，來替東石鄉的鄉親表達他們的訴求。縣長我希望說，東石鄉這個微笑單車，你能重視一下。因為鄉長也對這個很關心，我是希望能協助，推動地方讓東石有一些人去，能夠看見東石鄉的美麗景色。

翁縣長章梁：

謝謝議員，我想目前為止這五個鄉鎮市，效果不錯。當然效果不錯，各鄉鎮市都希望可以爭取。但是我們就是逐年推動，因為沒有辦法一次十八鄉鎮市都處理，所以我們現在大概用人口數，當作是整個推動外擴的一個基礎。基本上就是說這個 YouBike，主要是依所有縣內鄉鎮市的交通為主，所以如果有景點在那鄉鎮有，我們會設。所以基本上不是完全為了觀光，來設所有的 YouBike。所以我想這一點，先讓議員和所有的鄉親瞭解。所

以您注意看現在 YouBike，使用率很高的地方，很多都在學校的旁邊。實際上學生也是一個很大的使用人群。或是晚上大家覺得這車方便，所以就用運動騎腳踏車的方式。所以包括縣內有一些人，因為比較接近，如果他住的地方，包括他要去的地方，如果剛好有 YouBike 他就可以很方便使用。大概基本上所呈現出來的，是鄉鎮裡面的交通，那是非常的活絡。看見很多人在騎，所以我們如果在跑行程，看見路邊有人在騎 YouBike，我們也會覺得這個政策很成功。

姜梅紅議員：

因為東石的鄉親很多都想，體會騎這個腳踏車的情形。

翁縣長章梁：

我知道，議員您能替他們表達這個心聲，我們都清楚，好不好？謝謝。

姜梅紅議員：

好，謝謝。再來朴子水道頭之前就有，很多商店跟我反映，但是在反映這個中間，我還沒有質詢的時候，就詹琬蓁議員有質詢，所以我也要感謝她，對我們第四選區的關心。這點我覺得我要感謝她以外，我覺得她當議員很可惜，她要當立委啦！那水道頭文創園區的經營問題，局長最近業者的反映就是說，我們營運中心與他們接的時間，提到縣府未來…。有沒有我不知道。縣府末來打算採取 OT 模式，交由民間機構經營。但是除了月租之外，還有要求商家抽取 10-15%的營收。這讓業者的反映很大，我覺得如果照這樣執行，根本就沒有人願意參加嘛。有這種情形嗎？

文化觀光局長徐佩鈴：

謝謝議員關心，水道頭文創園區其實他前兩年都是做市集，還有一個專營輔導團隊在協助商家，在處理日常的維護相關事宜。那今年我們就把經費降下來，整理成一個廠商去做，相關的

營運跟溝通管理，平常也多了一些小活動。跟議員報告，這整個契約是到明年的六月份，在明年六月份所有的店家跟廠商，都是到期的。所以在之前我們會提出幾個，規劃的想法，還有包含水道頭文創園區，未來要何去何從，這個方面做討論。其實沒有所謂一定要 OT 這件事情，只是 OT 也成為一個選項，然後我們在想說，如何讓水道頭文創園區，能夠讓他來客數增加，也發揮水道頭文創園區的文創效益。我們也希望是說，在朴子這邊水道頭文創園區，能夠慢慢建立自己的品牌。當然我們會希望是說，跟在地店家合作，如果有店家表現的還不錯，未來我們可以採取一個機制，就是讓這些優秀的店家，能夠繼續銜接後續的營運委託管理。那其實沒有一定要 OT，我們只是拋出來討論說，在內部討論說，未來可以朝向什麼方式去進行。

姜梅紅議員：

局長，我的想法是說，如果是像商家說的這種情形的話，我們要慎重考慮一下。

文化觀光局長徐佩鈴：

是，會的。

姜梅紅議員：

因為過去漁人碼頭應該有一個教訓了，那時候張花冠縣長在做的時候，用 ROT 契約出去，後來我們縣府解約，妳知道那中間經過多少波折，我希望這種情形，不要再出現。

文化觀光局長徐佩鈴：

好，我們會謹慎來處理，到明年六月合約到之前，還有半年的時間。所以我們想說提早的規劃和因應和籌劃，看未來水道頭文創園區，怎麼走對地方好，對縣政府也好，對民眾也好。

姜梅紅議員：

因為那時候東石漁人碼頭這個問題，後來如果沒有翁縣長就

任後處理，真的很嚴重。商家沒有賺錢不打緊，付租金付的那麼嚴重。

文化觀光局長徐佩鈴：

是，這個我們會小心。

姜梅紅議員：

不要類似這種情況，在水道頭發生。

文化觀光局長徐佩鈴：

好的，我們都會納入評估，也謝謝議員對我們的指導。

翁縣長章梁：

我跟議員報告，基本上這有來報告過一次，我很清楚跟他們講，商業模式要可行，如果可以你拿出好的方案，大家來討論，妳們要報告到，讓我覺得可以，我們才會這樣子處理。所以您說的這個方案，到目前為止還沒有確定，好不好？

姜梅紅議員：

因為是聽商家說的。

翁縣長章梁：

我知道，您的想法，和我的想法一樣。

姜梅紅議員：

好，謝謝。我是覺得說，這是我個人的建議，是不是我們可以考慮說，跟勞青處合作，可以嗎局長？

文化觀光局長徐佩鈴：

可以的。

姜梅紅議員：

跟勞青處合作，把園區的空間，提供給年輕人，和一些展演的場地。讓園區可以讓這些青年創意，和文化活動的基地，吸引一些年輕人回來，讓園區帶來一些新的活力。是不是我們可以考慮這一點？

文化觀光局長徐佩鈴：

好，謝謝議員的指導，會後的話，我會跟勞青處這邊來討論一下，看這個合作的可行性。

姜梅紅議員：

這樣子連結起來，可以讓一些地方和可以，活絡文化的空間更大也不一定。

文化觀光局長徐佩鈴：

是，我們會看中央有什麼樣的計畫，我們可以一起去爭取，然後看將來把這些年輕的，新創跟文創的業者，帶到水道頭文創園區。也非常謝謝議員給我們指導，這也是一條路。

姜梅紅議員：

好，謝謝。

文化觀光局長徐佩鈴：

謝謝。

姜梅紅議員：

再來建設處處長，處長那個縣治特區，裡面的公共設施，有幾點需要反映的。這段期間我們接到很多市民的陳情，你應該前幾天有接到我的反映。設施出現故障、路標、路燈不亮、人行道破損，陳情人早在二、三個月前就陳情，但是問題我們到現在，不但沒有回應也沒有說什麼，所以我懷疑我們是不是，有行政怠慢的情況？我本來有準備，但是說上面壞掉了，所以沒有辦法給你看。這是小事但日積月累下去，對百姓的生活品質影響很大。我接到這個消息，他們說已經二、三個月，我們縣府都沒有回覆他們。我星期一發函給你們，希望你們能趕快處理，你知道嗎？趕快處理，讓百姓有一個安全便利的生活環境。問題人家陳情二、三個月，我們都沒有動作。我發文給你們，你們通知 11 月 14 日明天下午要會勘。我有一點要請教處理，如果沒有議員的反映的

話，百姓反映你們不就都不理會。

建設處長郭良江：

報告議員，第一個您有相關照片傳給我，是不是二、三個月有陳情，我們都沒有處理？如果是這方面的事情，我們…

姜梅紅議員：

圖出來了，你看一下，這沒有亮的，他們說陳情三個月了。

建設處長郭良江：

報告議員，這個我們會去瞭解，看怎樣一回事。

姜梅紅議員：

處長這樣子，會後你跟你同事研討一下，瞭解一下，趕快處理。因為那不是很嚴重嘛，修理讓路燈亮，路那個不是很大，補補就好了。

建設處長郭良江：

是。

翁縣長章梁：

議員這個叫建設處去看，就馬上處理，好不好？

姜梅紅議員：

處長麻煩你。

建設處長郭良江：

不要這樣，這是我應該做的。

姜梅紅議員：

好，謝謝。還有一件關於漁人碼頭的，公車候車亭燈箱廣告，完工後一直閒置。今天我是想聽你的看法，怎麼樣才能利用這個空間？今年八月的時候，我曾經向新聞處長楊處長，麻煩他協助關心這件事情，但是那時候是說，農業處的水環境計畫，原本破碎的候車亭改建，煥然一新。不過廣告燈箱沒有善加使用，經過楊處長的協助，他把這個燈箱的產權，從農業處轉移到建設處，

到是到現在都沒有任何的後續動作。漁人碼頭在假日總是會吸引很多人潮嘛，候車亭的廣告燈箱，可以說是一個很優秀的宣傳平台，可以用來張貼政令、宣導海報，還是觀光景點的地圖，也可以展示我們的農特產品。甚至也可以考慮，把燈箱招租，讓縣府多收一些經費。我希望每一個單位，要評估這個燈箱的利用方式，不要再讓這個燈箱閒置，要真正發揮他的價值。要怎麼做？是建設處長要回答？還是…

建設處長郭良江：

這個是農業處移交給我們做管理。

姜梅紅議員：

交給你們建設處了。

建設處長郭良江：

好像預定明天下午，各單位來分配，怎麼利用這個候車亭。明天下午會召開…

姜梅紅議員：

因為我覺得我們縣府建設，這個燈箱真的很漂亮，也是一個標誌在那裡。我們把他閒置在那裡，真的很可惜。

建設處長郭良江：

我們明天下午會去分配，哪些單位要使用，還是怎麼樣。

姜梅紅議員：

如果可以做我們的政令宣導也很好，如果不可以就承租給一些生意人，讓他們去打廣告。

建設處長郭良江：

是。

翁縣長章梁：

沒有問題，實際上就讓他們相關單位，包括新聞行銷處這邊，他們去討論。然後他們討論完後，他們會跟我報告，那我們就會

來使用，好不好？

姜梅紅議員：

縣長你沒有看到那排燈箱做的很漂亮？

翁縣長章梁：

有，我有看到很漂亮，做的很好。這沒有問題，這個問題我們就馬上來討論，討論後就馬上定案，好不好？

姜梅紅議員：

好，謝謝。文觀局長，局長我們文觀局，明年度有編列一個 40 萬的預算，要用於補助認養自行車道，沿線的社區發展。我想要瞭解這筆經費，是否充足？像六腳鄉妳看這個圖，六腳鄉崩山社區也願意認養自行車步道，是否這個預算有限被排擠？再來我跟妳說，這一間是廁所，這間是廁所對嗎？紅色裡面那一間，有嗎？

文化觀光局長徐佩鈴：

有，有看到。

姜梅紅議員：

那間廁所做好到現在都鎖著，沒有在使用。地方反映說，那間是做好在看的嗎？還是在養蚊子的？我 10 月 17 日發文給妳們，要提出會勘。結果妳們主辦人跟我說，議員過兩天。結果等到現在，都沒有會勘。我那天跟妳說，結果妳同事發文給我，11 月 22 日二點要會勘。我覺得說我們如果沒有反映，不就…。這個他們社區願意認養的，不是沒有要認養，這有跟主辦的說。只要妳們同意我們認養，我們來認養。妳們主辦的說要寫契結書，他說沒有關係我們來寫。都沒有，到現在都沒有。蓋一間廁所，在那裡鎖著。局長妳認為呢？

文化觀光局長徐佩鈴：

謝謝議員，也非常謝謝崩山社區這邊的鄉親，願意來共同維

護自行車道。至於時間有耽誤的地方，我在這邊跟議員道歉。這個部分我們就是 11 月 22 日會去進行現勘，然後也跟崩山社區討論。至於議員您問的經費部分，我們會再社區那邊做協調。其實自行車道維護的部分，其實還是要看社區有沒有意願，目前在大林是有一個社區在維護，現在接下來就崩山社區。

姜梅紅議員：

是只有大林有維護而已？

文化觀光局長徐佩鈴：

也是要看社區願不願意維護？

姜梅紅議員：

但是這個社區，他們認定他們要認養呀！

文化觀光局長徐佩鈴：

好的，我們盡快。

姜梅紅議員：

希望認養的工作，能夠早日落實。

文化觀光局長徐佩鈴：

好，謝謝。

姜梅紅議員：

這樣子的話，妳這個編 40 萬，這樣子夠嗎？

文化觀光局長徐佩鈴：

目前來講是夠的，後續再看有意願的社區，我們再來調整經費，因為我們想說編經費要謹慎一點。

姜梅紅議員：

好，謝謝。

文化觀光局長徐佩鈴：

謝謝議員的指導，我們會盡快趕快會勘，謝謝。

姜梅紅議員：

副議長，我的時間給莊議員。

主席陳副議長怡岳：

雅文要先問，還是…。好，來。

莊信宗議員：

主席、縣長、各局處長、記者朋友、以及議會同仁。第一個我要請教農業處長，（影片）處長這是前兩天，我們鄉親傳給我的，這是猴子。

農業處長許彰敏：

是。

莊信宗議員：

這要變成日常的問題了，我們四季不管什麼農產品，要收成的時候都遇到這個問題。尤其我們柑橘這是年收的，一年才收一次。遇到這種問題，這些鄉親這些農民欲哭無淚。

農業處長許彰敏：

是。

莊信宗議員：

之前我們說用電網，我是認為那電網的設計，應該沒有辦法防範。是不是想個什麼辦法，還是中央動保協會有額外補救的方式？譬如說讓農民來捕捉，然後找個地方來安置。還有另外有什麼辦法來處理嗎？不然一年四季，我們農民每年都遇到這種問題。

農業處長許彰敏：

大會主席陳副議長，謝謝莊議員的關心。我想說以現在來講的話，實際上我們山區這些農民，很多都反映說我們猴子的危害。從以前的保育，變成現在一般的野生動物。實際上對於我們山區整個果樹，尤其除了議員反映這橘子以外，之前有聽梅山那邊蓮霧的受損。

莊信宗議員：

對。

農業處長許彰敏：

現在其實在行政院院會當中，都很注意這件事情，我們農業部有時候我們去開會，大概一直在強調說，包括我們現在實施這個電網的問題，效果可能也沒麼好。農民都得不到，他們實際上他們感覺的回饋。我可以用電網去做這些猴子的防處。後來我們還有提升變說，我們現在有一些計畫能夠來推動，包括地方這些公所，可以提出驅猴人的計畫，去驅趕用鞭炮還是什麼。

莊信宗議員：

驅趕都沒有用，像他們蓮霧樹下…

農業處長許彰敏：

我知道，我有聽到說，我這邊趕，他們跑到另外一邊去。

莊信宗議員：

對呀！

農業處長許彰敏：

確實以現行的狀況來講，我們大概就是說，這個方式也是一種，只是說驅趕到別的地方，也沒有那個效果。是不是能驅趕到深山去，變成我們請的這些人…

莊信宗議員：

反而越來越往山下來了。

農業處長許彰敏：

我知道，但他沒有食物可以吃的時候，他們就一直往平地來。我們等於這個計畫，除了電網以外，現在還有一個叫做網罩。其實我在想說，這些計畫我們大概也跟，立定這個計畫的人有討論過，因為實際上這些方式，可能離我們百姓實際操作的方面，可能緩不濟急。所以我們也一直在想說，尋求上面能夠找更多的專家，或是怎麼樣。其實以現在來說，這些野生動物，如果站在野

生動物保護法裡面，他是說如果毀損我們的農作物，我們可以適度的去做，所謂的射除。但是我們盡量站在，生命的角度看這件事情的話，我們盡量用驅趕的方式來推動。這部分我們再來想看看，有什麼更精進的方式，再跟上面來反映。

莊信宗議員：

不然這個再麻煩一下。

農業處長許彰敏：

是。

莊信宗議員：

另外一項是我們茶改場，速度再加強一下，麻煩一下。

農業處長許彰敏：

是，這個部分跟議員回報一下，因為現在我們總場，現在在國會審查。縣長也非常關心這件事情，所以我們每星期都有跟催這個進度，這個我們會再注意。

莊信宗議員：

另外一項是我們柑橘黃龍病很嚴重，這黃龍病是不是我們農業單位，不知道有人可以來處理嗎？還是什麼相對防制的辦法。有做這個研究嗎？

農業處長許彰敏：

有，我想這樣子，農作物黃龍病是以前到現在，如果得到的話，真的很難防除。我想這個可能要從早期耕作的方式來改善，這部分如果可以的話，我請改良場專家，來我們那邊辦個說明會，怎麼針對我們柑橘類黃龍病的因應措施，來跟大家做個說明。

莊信宗議員：

好，感謝。

農業處長許彰敏：

謝謝。

劉雅文議員：

處長不好意思，處長這幾次颱風，其實我們溪口也有種土豆，產量還不少。這幾次颱風，其實影響土豆的產量，像我昨天直接去現場看，其實看過去，因為土豆長在地底下，看不到他的產量是怎麼樣。看過去都很茂密很漂亮。但是就隨機這樣抽起來，每個都是營養不良。農民說照理這樣一棵抽起來，應該有 8-12 個才是正常的。現在大概都 3 個，都沒有超過 5 個。你看我手上這些。

農業處長許彰敏：

是。

劉雅文議員：

對呀！而且農民也有在反映說，其實原本這土豆可以更長，就是沒有這麼小。像雲林已經有補助了，針對土豆的部分，災害已經有補助了。目前溪口這邊是還沒有，所以農民有在反映。

農業處長許彰敏：

我跟議員回報一下，尤其最近我們颱風很多，造成我們一些農作物的損失。尤其溪口這邊有作物，其實我們之前也有勘查，包括我們的彩椒，這些作物都有在看。土豆我記得好像安排是今天，今天下午會去看。我還是重申，因為實際上要達到我們，整個勘查的標準的話，第一個公所數報資料要上來給我們，如果沒有這些數報資料，我們根本無法啟動，所謂實際上災害的勘查。所以我們也一直跟地方講說，跟農民說你如果有受損，第一步就先去公所通報，通報完了以後，公所的人會先去大概統計面積，如果達到勘災的標準，他們馬上會通知我們，我們馬上會安排人下去看，這樣子會加快這個流程。

劉雅文議員：

有跟農民說，農民有報公所，公所有報縣府。所以你剛才有說，下午會去看嘛？

農業處長許彰敏：

下午會去看，大概二點多吧！我記得是二點多。

劉雅文議員：

好，我再一起去關心一下。

農業處長許彰敏：

好，謝謝議員關心。

劉雅文議員：

處長，謝謝。

莊信宗議員：

要麻煩建設處長，我看預算書我們 162 甲線 29-35K 這個，已經通過了，現在我們很多標案，是不是都流標？簡單說去年設計，今年才要發包，是不是不符實際，包商有的都不敢標嘛。

建設處長郭良江：

是。

莊信宗議員：

我現在要說的意思是，我們是不是再加速腳步一下。因為這條已經過了，這前瞻計畫的錢，已經下來了嘛。我們行政流程，這時程上縮短一下。簡單說，趕快來完成。我也知道我們災後重建很多，我處裡應該大家都很辛苦，後面災後重建的還有很多，所以希望你們能加快腳步一下。

建設處長郭良江：

是。

莊信宗議員：

另外一個項就是，我們縣鄉道，是不是規定說 2.5 公尺高度。

建設處長郭良江：

對。

莊信宗議員：

之前沒有颱風，今年颱風的問題，一些樹木沒有下雨的時候，是有夠高，下雨之後都垂下來。是不是我們要做修剪的時候，不要說限制那 2.5 公尺，再高也要修剪，避免那樹枝都垂下來。影響車輛的安全，是不是這方面來做改善？

建設處長郭良江：

議員的建議，為什麼要 2.5 公尺？就是說 2.5 公尺以上就要機械，吊車之類才有辦法用，這個就要經費。我們最主要是路邊割草而已，2.5 公尺是人還用得到，所以才規定 2.5 公尺。您說下雨引起的部分，我們會跟公所講，其實如果是豪雨造成的東西，他可以用災準金搶修。這方面我們會跟公所來協調，因為這可以用災準金，因為豪雨造成樹枝垂下來。

莊信宗議員：

對呀！

建設處長郭良江：

他們也有開口契約，議員如果有這種情形，您跟我說，我跟公所連繫來處理。

莊信宗議員：

好呀！那這點麻煩一下。

建設處長郭良江：

是。

莊信宗議員：

再來有人反映我們行道樹，我們行道樹遇到大風，就會倒了。是不是他的樹尾，我們來修剪一定的高度，和他的電線不會卡到。如果樹木倒了，也比較不會損壞台電或是我們電話線。我們行道樹，有些都太高了吧？跟電線都卡在一起，所以會影響這個安全。是不是以後他的高度要多高？和電線不會互相影響到，避免大風大雨的時候，就發生這種情形。

建設處長郭良江：

我們道路上的行道路，說實在是很多。議員關心的，說實在的有時候議員在說，我們講的是公共設施帶，路燈、行道路，還有電桿，都是同一個路段。因為路就這樣子而已，沒有辦法分配。您說會影響電線的部分，我知道台電…。議員如果有遇到這種情形，您跟我說，因為台電有一個，如果樹葉影響電線，他們台電有一些搶修的工班。如果是電線引起的路樹，會影響到電的話，您就跟我講，我會通知台電來處理。

莊信宗議員：

好，這再麻煩一下，感謝。

建設處長郭良江：

好，謝謝議員。

莊信宗議員：

我要麻煩消防局長，我們 23 日山上那個算義消嘛？義消要成立。我現在有一個想法就是，我們山上比較特殊，我們成立的時候，剛才我說像樹木的問題，是不是我們也來訓練比較專業的。再來就是裝備，配備齊全。把他們訓練好，遇到這種狀況，第一時間可以幫我們鄉親，來處理路樹，還是倒了的東西。不要說只有打火而已，也可以幫助我們鄉親，一些安全的部分。

消防局長蔡建安：

大會主席陳副議長，感謝議員對我們山區，義消協勤的幫忙。本身我們在 11 月 23、24、25 日三天，我們在瑞里、瑞豐和太和這個地區，以前我們有一個叫做睦鄰救援隊。但是這年紀比較大了，沒有辦法來協助我們山區瑞豐、瑞里這些工作。我們現在用一個正式的組織，我們在梅山成立第五小隊，義消的第五小隊。經過我們訓練 48 小時之後，我們這些義消兄弟，可以來申請加入我們義消的編組。我們這些編組之後，有這個救災的需要的器材，

比如馬達、水袋、還有這些破壞器材等等，我們來做訓練。尤其議員關心一些鏈鋸這個部分，我們會訓練破壞器材的使用，還有安全的管理。這些我感覺對我們山區的安全、還有防災的需要，感謝議員的關心。

莊信宗議員：

好，感謝你。麻煩我們公車處長一下，之前私底下我有和你討論過，用梅山那個出發點來說，6:30 那一班，我們大林線和竹崎線，是不是都客滿？

公共汽車管理處長楊志雄：

是。

莊信宗議員：

都是一些學生，還是我們一些長者要出門。差不多都坐 4、50 個，或 50 幾個。我們是不是在做明年的檢討，不要說今年，因為班次的問題，畢竟山區彎彎繞繞上下坡很多。我們顧慮這些乘客的安全，是要增班次，還是要用比較多坐位的公車，來做紓解。

公共汽車管理處長楊志雄：

跟議員報告，我們每星期都有在檢討，因為要從梅山來到嘉義，有兩條線路。一條是從竹崎，一條是從大林。因為大林差的時間，我們有檢討說，發車的時間稍微錯開，要讓從大林來嘉義，因為他時間比較長，把他縮短。所以從大林來嘉義的方向，坐的人比較少。我們想說提早十分鐘、十五分鐘，讓他到嘉義的時間，和上下學的時間差不多。這樣鼓勵大家分流，因為價格都是一樣。

莊信宗議員：

因為我們現在是優惠價 399，所以一些私人要載學生的，沒有有人坐了，因為大家都要坐公車了。

公共汽車管理處長楊志雄：

這個我們檢討完後，再跟議員報告。

莊信宗議員：

好，那再麻煩你。

公共汽車管理處長楊志雄：

好，謝謝。

莊信宗議員：

另外一項是，有鄉親在反映，因為我們鄉下都一些長者，說比較不好意思，有些都是社會福利。我們司機對他們的態度，希望可以調整一下。因為有時候他們會提早，因為要下車了，就會提早站起來。但是站在司機的角度，還沒有到站，你站起來反而危險。那個口氣上溝通上，可能要做一下改變。

公共汽車管理處長楊志雄：

是。

莊信宗議員：

不要讓這些乘客大家感覺…，我不知道該這麼說嗎？有聽人家說，都載一些石頭。這種話很難聽。

公共汽車管理處長楊志雄：

跟議員報告，這差不多在十幾年前發生的，現在應該不曾這樣子。

莊信宗議員：

你知道我們鄉下長者比較古意，有時候都會心急，有時候會問東問西，所以我們的服務態度，再做調整一下。

公共汽車管理處長楊志雄：

好。

莊信宗議員：

感謝你。文觀局長謝謝，梅山大概有四季，現在進入 12 月，12 月再來就是櫻花季了。之前我們和縣長和新聞處，都宣傳的不錯。因為我們之前颱風完，一些業者生意有比較不好了。現在 12

月櫻花季，要麻煩縣長和文觀局，還是我們新聞處，再幫我們宣傳一下，大力支持一下。之前你們宣傳的不錯，把我們地方的經濟效益都帶動，再拜託一下。

文化觀光局長徐佩鈴：

好，這個我們會努力，謝謝議員。

莊信宗議員：

好，謝謝。警察局長。

警察局長李權哲：

大會主席陳副議長，還有議員，議員好。

莊信宗議員：

不好意思是我個人的觀念，私底下跟朋友在討論也有這個感覺。我們在電視新聞看，像北捷一些隨機殺人的問題，即使說司法單位抓到了。竟然嫌犯是打馬賽克，警察是露臉的。很多社會問題，就是說司法單位的人，好像是曝光，嫌犯或是現行犯，竟然都是打馬賽克。我覺得這樣子很不合理，我們司法人員、警察人員、調查人員，照理說要打馬賽克，不要讓這些作奸犯科的人認識他們。反而是這些現行犯，還是這些車手，反而要讓他們曝光，讓我們百姓知道，什麼人是在做壞事情的。照理說這樣的道理才對，不然這有個資法的問題？還是肖像權的問題？還是有什麼規定？

警察局長李權哲：

跟議員報告，依照偵查不公開的作業辦法，這是依照我們刑事訴訟法的規定，他有訂定這個偵查不公開。因為我們犯罪嫌疑人，他雖然涉嫌刑案，但是因為他還沒有，經過法院的裁定，所以在無罪推定的原則下，所以我們基於人權的相關保護措施，所以對於人犯，目前都是用去識化的方式處理。

莊信宗議員：

不過依社會新聞在看，他是現行犯了。現行犯應該可以公佈了，車手那也都是現行犯了嘛。照理說應該公布，舉個例子，我莊信宗去做小偷，我被抓到了。要讓地方鄉親知道，我莊信宗是小偷，人家看到他就會怕，會提防會注意，類似這樣的舉例。我才說現行犯，還有個資法的權利嗎？

警察局長李權哲：

這個部分最主要，他還是我剛跟議員報告的，所謂無罪推論的原則。但是如果說像目前在偵辦刑案，一般說對國家安全，還有社會治安，或者重大災難，或者是說對於媒體查證的部分，那有需要的話，要把這個資訊公開。目前實務的作法是做識別化，就是把他的影像做一個馬賽克來處理。但事實上如果說他這一個規定，有一個例外的原則，對於社會的治安，如果有重大的影響，有告知民眾要注意防範，跟籲請民眾協助來指認的必要。另外被告和犯罪嫌疑人，有逃亡藏匿，為了要早日查獲，或是防止他再犯，籲請社會大眾來協助，偵查的時候，那例外這個情形，是可以公佈他的影像。

莊信宗議員：

不然再麻煩一下，有些法的問題，我們保護該保護，不然我們的法，好像在保護壞人，我們好人都曝露讓人家知道。尤其我們調查人員，要跟監也好，要辦案也好，是不是不要讓人家認識。讓這些作奸犯科的人不認識他，結果都在公佈他們的臉像。所以我覺得這個落差很大，這個是我的建議。以上，我時間就進行到這裡，感謝。

劉雅文議員：

敬老卡和愛心卡，每個月你知道有 1000 點的補助嘛，對不對？

社會局長張翠瑤：

對。

劉雅文議員：

1000 的補助，那補助的部分，他是不是可以搭公車、客運，還有幸福小黃。可是幸福小黃的部分，可是只有固定班次，可以扣除那個點數嘛。

社會局長張翠瑤：

對，幸福小黃的部分。

劉雅文議員：

那預約的班次，是不能扣點數的，對不對？妳知道嗎？

社會局長張翠瑤：

預約的班次…

劉雅文議員：

對，幸福小黃預約的部分。

社會局長張翠瑤：

這個我再瞭解一下。

劉雅文議員：

這樣子。

社會局長張翠瑤：

對，我瞭解一下。

劉雅文議員：

我確定他是不能扣，因為有民眾來跟我反映。是不是建議會搭乘幸福小黃的，很多像我們溪口，就是老人家比較多。比如他們沒有辦法在那固定的時間，去搭乘那個幸福小黃。他會在他需要用到他的時間，所以可能家裡的小孩，會先幫他預約好幸福小黃，讓他可以搭乘。但是他其實沒有辦法扣點數，我就覺得這個有點可惜。

社會局長張翠瑤：

這一部分我們再研究看看。

劉雅文議員：

我覺得這個也是造福我們鄉親，因為幸福小黃其實是一個，很好的政策，而且我們縣府還補助敬老卡、愛心卡。我覺得可以擴大他的使用範圍，更造福一下鄉親。

社會局長張翠瑤：

好，謝謝議員。

劉雅文議員：

局長，麻煩妳們研議一下，看是不是可以擴大，這樣的服務範圍？

社會局長張翠瑤：

好，謝謝議員。

劉雅文議員：

謝謝局長。主席，我時間借給佩曄。

江佩曄議員：

感謝議員同事，借出今天的質詢時間。文觀局局長，全民期待的燈會，2026 在嘉義縣。藉時會有大量的觀光人潮，我們是不是可以讓嘉義縣，商圈的店家到場設攤，藉此行銷我們嘉義縣的在地美食。那燈會選址選定在縣治特區，我們是不是可以串連其他區域，當我們的衛星燈會。像鹿草監獄旁的台糖地，鹿環北路的台糖地，和太保鄰近高鐵的台糖地，以及水上的溪東公園。都很適合當衛星燈區，據瞭解局長昨天有去溪東公園現地會勘，請局長說明會勘的如何？

文化觀光局長徐佩鈴：

非常謝謝議員關心，我們 2026 台灣燈會在嘉義。這一次距 7 年前辦理嘉義燈會，其實主燈區，跟我們交通部觀光署的主燈區，會在我們縣政府前的廣場，現在預定大概是這樣子。未來如果各鄉鎮，有想參加台灣燈會的系列活動的話，其實我們都非常的鼓

勵。像我昨天去看過的溪東公園，其實他的腹地有點小，我覺得如果鄉公所有意願的話，其實我們可以跟鄉公所，或是社區一起來合作，所謂佈置光環進的，也可以納入所謂燈區相關的系列活動之一。那當然主燈區一定是設在太保市，距離高鐵要道比較近嘛，因為整個燈會的設立，他不只只有交通問題，還有住宿，還有腹地能量，還有停車場相關等等的產業集聚的這些問題。所以主燈區跟副燈區，一定會是在太保縣治特區這一邊。至於各縣市未來是不是要參與燈會，我們是樂觀其成。但是昨天才接到消息，未來我們會找相關的 PCM，還有縣府團隊，我們一起共同來討論。怎麼把台灣燈會在嘉義把他做好。議員您剛才說的，就是攤販的問題，想要加入我們產業特區這邊，其實都可以一起來研究，合作討論。當然希望說台灣燈會在嘉義，不只是遊客來看燈會，而是能夠在在地消費，把最大的利益，讓我們鄉親能夠共享。然後讓觀光財，能夠留在嘉義，這才是我們辦嘉義燈會，最大的目地。

江佩曄議員：

請縣府努力來媒合，並把太保和鹿草的台糖用地，納入考量。謝謝。

文化觀光局長徐佩鈴：

我們會納入評估，謝謝議員。

主席陳副議長怡岳：

來雅文。

劉雅文議員：

質詢結束，謝謝。

主席陳副議長怡岳：

來，聰賢議員。

翁聰賢議員：

大會主席陳副議長、秘書長、縣長、縣府所有的一級主管、

議會所有同仁、媒體記者先生、女士，大家早安。前幾天我在布袋開會的時候，有一件對我們布袋比較重要的，農業處長你在那邊看，不然先問你。有關布袋魚港北堤延伸，跟疏濬這個問題，因為疏濬你們每年都在疏濬，對不對？

農業處長許彰敏：

目前是。

翁聰賢議員：

說還要花 300 萬疏濬喔？

農業處長許彰敏：

明年度可能會更多一些。

翁聰賢議員：

現在又要花 300 萬嘛？

農業處長許彰敏：

對，大概就是…

翁聰賢議員：

你們港口做得很好，你知道嗎？

農業處長許彰敏：

可是還是沒有辦法，因為淤積的很多。

翁聰賢議員：

做的很好，我 6 月的時候帶布新國小的學生去海上畢業典禮，騎水上摩托車到外傘頂洲，回來的時候就擱淺了。看我們港口做的多好？水上摩托車吃水才 20 公分而已，我在那裡就卡住了。現在又花 300 萬去疏濬，300 萬疏濬可以保持多久？

農業處長許彰敏：

因為現在氣候一直在變化，他整個飄沙有時候動線都不太一定。

翁聰賢議員：

你們那天有叫一些專家來，當然如果可以把北堤延伸出去，當然很好會有效果。問題北堤可以做的時候，要多久？從現在開始算，要幾年？

農業處長許彰敏：

現在因為他要做之前，他要做一些所謂的，類似這一個水工實驗。

翁聰賢議員：

沒有，你跟我說北堤整個做出去，做到好要幾年會做好？

農業處長許彰敏：

現在這個實驗應該今年度會結束，結束之後我們會爭取硬體建設。

翁聰賢議員：

爭取經費，什麼時候爭取得到？不知道，看中央什麼時候核准？

農業處長許彰敏：

應該是明年度。

翁聰賢議員：

爭取到經費的時候，什麼時候可以做？那個要看時程下去排。你不要跟我說那麼多，最少要三年後才會好，對不對？

農業處長許彰敏：

應該，保守。

翁聰賢議員：

這三年怎麼辦，繼續讓他擱淺嗎？

農業處長許彰敏：

沒有，還是要清。

翁聰賢議員：

清，像這次 300 萬花下去，可以保持多久？

農業處長許彰敏：

這個因為極端氣侯…

翁聰賢議員：

我跟你說啦，三個星期，你剛好一星期花 100 萬。你疏濬三星期後，300 萬花一花，三星期後又淤積起來了。

農業處長許彰敏：

這個還是要清啦！不管怎麼樣，還是要清。

翁聰賢議員：

每次只要是退潮的時候，這些漁船要出入港口，大家都很擔心。那天我帶布袋布新國小的學生去外傘頂洲而已，水上摩托車擱淺，被大家笑得要死。對我們嘉義縣政府農業處，大家都說天啊！這是我們做的漁港。

農業處長許彰敏：

沒有，這個飄沙真的喔，我們尤其像之前，大概五年清一次，現在因為氣候一直變化，差不多每年都要清。

翁聰賢議員：

你繼續清，我們繼續讓人問，看三年會不會做好？

農業處長許彰敏：

我們會盡力來盡量趕。

翁聰賢議員：

那天我故意問你這些，你知道你花 300 萬下去，明年再花 1500 萬下去，還是一樣，一下子就沒有了，那個淤沙的速度非常的快。

農業處長許彰敏：

對呀！

翁聰賢議員：

所以其實你們花錢在那裡，那你們清出來的沙要運去哪裡？也不能載出去，也是放在旁邊，放在旁邊颱風大雨來之後，又沖

回來。你挖起來放在那裡，然後又沖回來。每年都在處理這種事情。

農業處長許彰敏：

沒有，那個飄沙我們盡可能是找適宜的地方處理，會用裝袋的方式，有時候做我們整個護岸。

翁聰賢議員：

你們現在又沒有裝袋，你們現在整堆放在那裡。我都有去現場看過，我是沒有拍照來給大家看而已，讓你們自己去看就好。其實我們那天在那裡，有討論到一個問題，其實他現在的北堤是很短的，所以現在只要東北季風，還是海流在流的時候，尤其更北邊，白水湖那裡，那裡還有一個水道，會在那裡流來流去。他的沙還不會流到港口進來，那現在很淺，大概沒有這個功能。如果依照那天水工模圖在那做的時候，沙都流到港口進來。其實我也要給你一個建議，就是看你和縣長可以去中央爭取經費嗎？在這個北堤還沒正式做好之前，你們把清起來的沙，用大一點的太空包裝起來，從北堤堆置出去。沿著北堤就延伸出去，看延伸 50 公尺、100 公尺，寬度做寬一點，寬度堆置 20 公尺、30 公尺，就延伸出去，去做一個臨時的土堤。對你現在港口的疏濬，因為土堤有擋起來之後，他淤積的速度就會變慢。我希望你們能爭取這筆經費，現在在疏濬的時候，不然你疏濬起來的沙，你們也是堆置在旁邊，結果颱風大雨來，又沖了回來。所以你們如果可以，用太空包裝起來。去那裡做一個臨時性的土堤，把他做出去。

農業處長許彰敏：

好，這個部分我們再來研究處理。

翁聰賢議員：

這那天我們在那裡有講過，但是這個也是要錢。我今天是要問你，300 萬可以維持多久？因為那天和那些教授、布袋這些漁

民，和當地這些人，大家在那看一看就是，其實你現在把這些淤沙清起來的時候，去做一個臨時性的土堤。因為現在布袋港北堤要延伸，他大概有三個方案，一個是直直的出去，一個是橫著出去。大概我們看的是方案二會比較好，但是方案二再怎麼好，也要三年後的事情。這三年裡面，你再花多少錢在那邊疏濬，也是沒有用。所以那天我們在說，如果這些沙用起來，用太空包裝著，去做一個臨時性的土堤，做寬一點，來減緩他淤積的速度。

農業處長許彰敏：

好，我們再來現場，我們再找專家，大家一起來研究看看，怎麼去做這個土堤。

翁聰賢議員：

好，另外一件，現在蚵殼在東石，其實蚵殼很多，對不對？

農業處長許彰敏：

是。

翁聰賢議員：

你們現在也處理的不錯，有找了一些，現在有再利用嘛。但是這個有牽涉到地政，地政你們就聽一下就好。看這個你們要怎麼去解決？環保這邊也有。就是蚵殼的部分，你們現在當然有所謂的再利用，但是蚵殼堆置的地點，他到底是不是合法的堆置？當然他後面會再運出去再利用，但是他在堆置的地點，到底有沒有合法堆置？我想地政這邊、環保局這裡，我大概以前都有講過，我希望這個，你們再去瞭解看看。瞭解完再和本席，大家再來探討。這蚵殼的部分，當然是你農業處，但是這個有再利用，就算了。蛤蜊殼呢？

農業處長許彰敏：

跟議員回報一下，我們大概有探討，就是有幾個方式，就像您說的，我們有接台糖，台糖現在有在處理這個蚵殼嘛，他覺得

這個蛤蜊殼也是可以用。

翁聰賢議員：

可以用，是什麼時候要用？

農業處長許彰敏：

沒有，這個我們還要跟環保局，大家研討，還要探討。我們現在議員講完，我們就很積極在處理這個事情。包括雲林他們怎麼用，我們這邊要怎麼用，我們也有問。因為現在這一個蛤蜊殼，不是我們農業部公告的這一個，可以資源回收再利用的 11 種品項。

翁聰賢議員：

對嘛，你們就是沒有再利用的品項之一。還不是的時候，你們要怎麼辦嘛？

農業處長許彰敏：

我們現在永續司要請他趕快來談這件事情呀！

翁聰賢議員：

虎尾寮那蛤蜊殼多少，你知道嗎？你知道這些養蛤蜊的，大家有多可憐？如果蛤蜊沒有養殖好死掉了，那蛤蜊殼要拿去哪裡堆置？你們都說找個地方，讓他堆置。現在堆置在哪裡？堆置了，你們還沒有再利用，還沒有一個處理方式的時候，你們的方式還要幾年？因為這個問題，在地方已經開始發生問題了。所以本席在這裡，我也知道你現在沒有辦法，解決這個問題，因為真的他現在還沒有再利用的方式出來。

農業處長許彰敏：

我跟議員回報一下，我們現在跟農業部永續司，現在已經針對我們這些農業再利用的資源，已經在研擬各縣市要做的品項。這一項因為最近才開會而已，我們是說這一項可不可以納進去？這個蛤蜊殼因為壓縮，一定要有經營主體，還有場域等等，一定要明確。我們說是不是可以先給我們一個機會，若找到所謂經營

主體，比如說台糖，我們這邊做一個類似暫置場，還是怎麼樣，就可以運過去台糖，給台糖怎麼用？我這個整個營運模式，我會再跟相關單位、環保局在討論

翁聰賢議員：

多久會好？現在蛤蜊殼已經整堆了，現在還是小山丘，你不要等到變成玉山之後，才要來處理。

農業處長許彰敏：

不會，議員您講，我們都馬上處理，我們和相關部會，都已經在討論。可不可以納進來，我們再跟他們進一步討論。

翁聰賢議員：

不要下次開會我再問，你說還在討論。

農業處長許彰敏：

不會，我們會盡可能就是這樣子的方式，現在重點是永續司，要我們找經營主體。因為經營主題確實是，要看台糖。我們初步有跟台糖討論，他們是說好像是可以，因為成分是差不多是碳酸鈣。

翁聰賢議員：

處長，這個在還沒有解決方式出來之前，堆置地點你們也要幫忙找一下。

農業處長許彰敏：

好，我們再跟地方談看看，哪個適合的場域可以堆置？

翁聰賢議員：

好，這樣就好了，因為今天燒聲不想說那麼多，其他關於農業處的，改成書面。來，建設處。處長，你義竹人嘛？

建設處長郭良江：

是。

翁聰賢議員：

你和我們縣長都是義竹人。嘉義縣十八鄉鎮裡面的發展，其他十七鄉鎮都不錯，而且都有方向。東石有蚵仔、布袋有觀光，布袋還有一年 60 萬人，從布袋去澎湖的人潮。朴子、六腳、太保、鹿草，現在都是我們工業區林立的地方。他們大概以後的工商發展，跟他們的農業發展，都會很好。但是義竹，我們說真的，真的到現在到底發展在哪裡，不知道。但是縣長也很認真，無人機的試飛場，聽說要在我們那裡。經濟部也確定了嘛！台糖畜殖場，我們叫岸內畜殖場，我們叫岸內喔，那裡不是義竹喔，因為他是岸內管的。這個大概那個豬舍，在今年底 12 月就收起來了，那個豬舍總共十公頃在那裡，也是在東後寮農場裡面，這個土地每次要叫人家來開發，每次說到工業區的開發，每次說要發展什麼的時候，大家都跟我們說一句，你們交通不好，你們的交通還是不夠方便。本席記得上次開會的時候，我有在會議上面，正式說過一次。這個路線希望從布袋港，經過布袋那個鹽山，經過那一條好像叫嘉…，就是從鹽山到東後寮這一條。

建設處長郭良江：

您從海港大道那方過來。

翁聰賢議員：

對。

建設處長郭良江：

內田振寮里那條路。

翁聰賢議員：

對，經過我們義竹的東後寮，經過上溪洲，通往鹿草這邊來。可以去創一條這樣的路，不管你是用高架也好，平面也好。有沒有辦法把他擴寬，變成一個比較方便，類似像我們高鐵大道這樣子嗎？

建設處長郭良江：

大會主席陳副議長，翁議員長期在規劃，義竹到布袋這個對外的交通問題。其實布袋目前的交通，那裡有台 17 跟台 61…

翁聰賢議員：

處長，他北邊有 82，南邊有 84。但是從布袋要來到中山高，還是國三的時候，你布袋要走哪裡？你說 61 再繞到 82 再繞回來中山高。不然你就是往南，去到 84 再繞回到中山高。不然你就是跑 172，從義竹過鹽水，上去中山高，這樣對不對？

建設處長郭良江：

對。

翁聰賢議員：

你知道這樣要多久？

建設處長郭良江：

議員您剛才說的沒有錯，布袋、義竹這邊，南北是沒什麼關係，是東西向的。

翁聰賢議員：

布袋當然，他出去兩邊還有快速道路可以喔，義竹東後寮出來呢？義竹東後寮出來沒有路。

翁縣長章梁：

議員您私底下也找我很多次，在關心義竹的發展。我想這樣子，您剛才說的這條路，當然您希望義竹能跟整個現在在發展的心臟地帶，能夠做一個連結，我想這個大概是最大的想法。我是這樣子想，就是說當然每個地方發展，有他的條件。我本身又是義竹人，我也一直在思考這些問題。所以我想您的想法，你的心和我在想義竹要怎麼發展，我想都是一樣的。現在先用無人機的測試場，無人機測試場基本上也不是單純的無人機測試場，這裡面還有一些公共設施。您說台糖那塊養豬，那十公頃的問題。最近有在討論，未來到底要怎麼處理？

翁聰賢議員：

我知道，那天開會我也有去。

翁縣長章梁：

基本上應該這麼說，就是您在說的這條路，讓建設處去評估看看。如果能夠有這條路，跟整個可以做連結，然後我們那裡農地又這麼大，能夠做一個處理。我想這對未來，不一定在我的任內，在未來的發展性，給他預留空間，我想這是很有意義的。

翁聰賢議員：

縣長，這條路如果可以開，我想你也卸任了，因為你的任期剩兩年而已。整個這個要規劃，而且這一筆經費，大概也不是一個小數目。但是我希望說，我們還是要把他規劃起來。因為對整個東後寮農場來講，那條路如果可以出來，他可以從東後寮，不管是通到西濱，還是通往到中山高從 82，因為要直接通到高速，可能有困難。要直接上國道，那是有困難的，至少通到東西向，跟 82 有一個交流道上去。那對整個義竹東後寮的發展，這是很好。處長，這個你什麼時候，能夠有一個簡單的規劃？要很詳細的規劃，大概還是要時間。

建設處長郭良江：

對。

翁聰賢議員：

那簡單的規劃，你什麼時候可以給我？

建設處長郭良江：

我們先跟中央爭取一個規劃，因為這個要爭取經費，可能要一些規劃。第一步驟，我們會先中央爭取一個規劃，去評估看看哪個路線比較好。議員，我們會積極先跟中央爭取規劃，因為您也知道這個經費很多，不可能…

翁聰賢議員：

我知道，這個要很多錢。

建設處長郭良江：

所以要先規劃，要爭取經費，要先有規劃案，中央才會批。

翁聰賢議員：

最少我們要有規劃。

建設處長郭良江：

知道，這個我們會積極來爭取，謝謝議員。

翁聰賢議員：

好，你也到這裡就好。警察局長，你在看我，我就先請教一下。局長，我們治安人員、警察兄弟在我們義竹、布袋，表現的都不錯。整個地方對警察局的觀感也都不錯。你上一任的局長，我前幾天在台北，也有遇到他。在我們過溝派出所，我們那是巡官所，是不是？過溝派出所。

警察局長李權哲：

是。

翁聰賢議員：

他編制總共有 9 個人，對不對？

警察局長李權哲：

應該是 8 個。

翁聰賢議員：

8 個也好，9 個也好。現在併進去之後，當然整個派出所的合併案，從以前蔡鴻謀在這裡做分局長的時候，他開始試辦那時候，其實那時候我們是不反對。但是我們都是希望說，整個派出所可以因地制宜，和地方配合好。可以讓見警率也好，讓我們警察兄弟輪班、休假都可以正常。這個當然是很好，但是在過溝所合併的時候，地方有一些聲音，當初在講是說試辦三個月。試辦三個月之後，三個月到現在，也經過半年了。當初時也說經過半年後，

要有一個評估報告出來。但是到現在應該已經經過九個月了，合併到現在。

警察局長李權哲：

是。

翁聰賢議員：

還沒有九個月，但是超過六個月了。現在地方又有聲音了，當然你們拿給我們的報告都很好，就是地方大家都覺得這是一個不錯的事情。但是那是你們給我們的報告，但是地方我們聽到的聲音，還是有不一樣的聲音。甚至有老年人要去做筆錄，在過溝要做筆錄，八十幾歲，他不會開車，也沒有辦法騎摩托車，有的是騎腳踏車，有的是騎電動車。從過溝去到我們布袋分局做筆錄，你覺得這是對的嗎？

警察局長李權哲：

跟議員報告，過溝派出所是在今年的 1 月 16 日，開始實施這個聯合執勤，為了因應當地民眾的需要。事實上我們現在每一天在過溝派出所，從早上的八點，到晚上的十點，都有派我們同仁在過溝派出所，來擔任守望的勤務。這樣子是可以結合地方的需要，在地的地方如果有案件的需要，可以到過溝派出所來報案。我們整合一個派出所警力的聯合服勤，原來過溝派出所 8 位，扣掉所長和副所長，事實上以三班制來講，一天九點到晚上的九點，那九點再到隔天的九點。這樣子的話，再加上休息的人，來分三班制，每一時段其實只有兩個人。一個執班，另外一個大概要去處理。如果說遇到我們同仁要請假，或者有其他的事故要處理，事實上派出所只剩下所長和副所長。跟事實上我們每一天編排一位同仁，在那邊守望。其實警力的部分，在整個調整也沒有受到很大的影響。因為這個過溝派出所的轄區，他可以講非常的單純，一天的案件，事實上他的量也非常的少。剛剛議員所講的應該是

個案，特殊的一個情形。經過我們這樣子調整之後，其實他巡邏的班次是增加的。如果民眾有需要，其實他是可以更快速去做處理的。

翁聰賢議員：

局長，你說的這個，就是你們給我們的報告，這些全部都是好的。這我們也是要肯定你，就是你說的這些都是好的。但是就像我說的，那個做筆錄的部分。我要給你一個建議…

翁縣長章梁：

議員我想這樣子，剛才您在說，我也覺得有同感。筆錄的部分，有時候可以找村里長，或是拜託員警。如果真的是做筆錄，到分局有障礙的話，也可以請我們員警主動去做相關的服務，我想也可以這樣處理。

翁聰賢議員：

我現在就是要跟局長說，做筆錄如果可以回到…，因為你要連絡人家來做筆錄，也是你巡邏的空檔，才會叫人家來做筆錄嘛。所以你是不是可以回歸，如果是過溝，就回歸到過溝所做就好了，我們就電腦帶著過去而已。還是過路所，還是哪一所，你還是可以回到那邊去做吧？

翁縣長章梁：

因為有困難，我想這樣子好不好？大家互相體諒，這樣好不好？

翁聰賢議員：

因為鄉下地方都是老年人。

翁縣長章梁：

對，您剛才說的，就是大家互相體諒，以服務的角度，看怎麼處理，好不好？

翁聰賢議員：

因為過溝有給我一份名單，差不多八十個人。他們這八十個，都是地方的士紳。結果我聽起來這八十個，到現在還是有很多的聲音。局長，這個你還是和我們分局，好好和地方再談一下。我就說過了，對整個聯合執勤，我沒有意見，但是我只希望說，地方大家對我們警察局、對我們分局，是最支持的一個狀態。所以這一個麻煩警察局再加強一下，整個溝通協調的部分，再加強一下啦！

警察局長李權哲：

剛剛縣長也特別指示，我們要跟議員做報告，早上八點到晚上的十點，都有人在過溝派出所，來接受民眾的報案。另外晚上的十點到隔天的八點，我們也會遵照縣長的指示，對於民眾有需要的話，我們也可以主動到他家裡，對於這些行動不便的，我們可以特別來做更進一步精進的做法，服務的做法。

翁聰賢議員：

這個再麻煩你，警察局到這裡就好。

警察局長李權哲：

好，謝謝議員。

翁聰賢議員：

來消防局。局長，最初感覺我們打火兄弟都很辛苦，都不錯。所以我們都希望他們有一個很好的辦公處所，所以我們義竹消防隊，現在在重建嘛？

消防局長蔡建安：

是。

翁聰賢議員：

但是蓋好久，現在還沒有動工，大家都在關心。

消防局長蔡建安：

大會主席陳副議長、秘書長、各位議員先進，大家好。有關

於義竹分隊的部分，因為第一次動工，他辦理停工是因為拆除這房屋的機架，發生一些他計算上的一個誤差。這個部分我們也跟業者，就是營造場，跟建築師，三方來取得共識，我們在第一次做變更的時候，來做變更。第二次的時候，要復工的時候，他在做鑽土的時候，就是挖地基的時候，他發現這個地基上，因為以前要做土地的改良。所以在挖下去的時候，有一些廢土部分的認知，跟建築師當時做試鑽的時候，也有一點誤差。這個部分，我們在這個月的月初，也跟這一個營造場在這個部分取得共識。昨天我們已經發公文，請他們儘速來復工。

翁聰賢議員：

聽一聽，你們建築師還是什麼，誤差怎麼這麼多？沒有關係，你們怎麼誤差，站在我們的立場，那是你們行政機關的事情。你們就儘速把他趕快解決，趕快復工。我們義竹消防隊，如果這二次停工，要延宕多久？預計什麼時候才會好？

消防局長蔡建安：

我們還是在 115 年，因為他這個停工，已經有四個月到六個月之間。大概會延遲到 115 年 10 月份，才能夠完工。

翁聰賢議員：

115 年是 2026。

消防局長蔡建安：

對。

翁聰賢議員：

所以是還要兩年。

消防局長蔡建安：

因為這個工期的部分…

翁聰賢議員：

所以在我們這一屆嘉義縣議會任期裡面，應該任期結束前會

好吧？

消防局長蔡建安：

會，一定會好。

翁聰賢議員：

好，我們期待，希望這些工作，因為地方大家都在關心。所以還是要讓你上來講，真正什麼時候會完工？大概跟大家做一個說明。局長你的到這裡就好。

消防局長蔡建安：

好，謝謝議員。

翁聰賢議員：

教育處。處長，我們最近這幾年全國賽的體育表現，都還不錯吧？

教育處長李美華：

對，謝謝議員。

翁聰賢議員：

成績都還不錯。

教育處長李美華：

是。

翁聰賢議員：

這當然是在我們縣長大力加碼，重金獎勵，還有我們教育處，所有的同仁，大家認真打拼，去學校推動。跟我們全民體育，你們這樣推動，所以我們的成績都還不錯。但是，對一些表現好的，如果說全民運動的部分，大概就是要運動的，使用者付費，自己去處理，這我們都沒有什麼意見。但是有關學校的部分，我覺得對這些表現好的學校，不要說只有獎金而已，獎金是有比賽有得名，才有辦法拿。但是平常訓練的時候，好像這一些補助也好，或者對他們的關懷也好，我覺得這個力道，有一點不夠。我再講

白一點就是，很簡單就像義竹國中的排球隊，他如果要訓練的時候，有時候這些選手住在學校，他們的住宿環境，妳有去看過嗎？他們的膳食，妳有去看過嗎？

教育處長李美華：

跟議員報告，我知道義竹國中的排球隊，很多賽事的成績都很好。因為義竹國中沒有宿舍，應該是學校裡面…

翁聰賢議員：

他們都住教室。

教育處長李美華：

是。

翁聰賢議員：

有時候蚊子在睡覺時，都會來吸一下血。這個東西有沒有辦法去改善？

教育處長李美華：

這個我有跟科長講了，我們是不是找個時間去看一下他們的需求，看怎麼去幫忙這個部分。

翁聰賢議員：

因為這些學生住在學校，結果到現在都是靠家長自掏腰包，來幫忙這些學生。今天是家長經濟還可以，一些家長經濟比較沒辦法的，那怎麼辦？

教育處長李美華：

是。

翁聰賢議員：

我希望教育處對我們這些，不只是獎金的鼓勵而已，平時訓練時的補助也好，平時的關懷也好，這些都要加強。但是加強之後，很多家長都很熱心。但是進去之後，這筆錢是某些熱心家長自己出，自己保管，自己去花在這些孩子身上，這大概跟我們教

育處沒有關係，對不對？這我也認為，妳也管不到人家。這些家長自己籌錢，一筆錢在這裡，來幫助這些孩子。現在我們義竹國中就有了，都靠這些家長在幫忙，其中一個也是縣長的好朋友，真的他孩子已經畢業了，他還很熱心在這裡。這都不錯，如果有一些是正式捐獻，到我們學校裡面的帳戶，教育基金也好，什麼基金也好，如果正式捐獻到這裡的，這些要動用的時候，就和學校有關係了，對不對？

教育處長李美華：

是。

翁聰賢議員：

因為這個進去，就會有正式的收據，正式的收入，支出是不是都要有一些憑據？是不是這樣？要動用的時候，是不是學校要有機制？

教育處長李美華：

回覆議員關心學校有關民間捐款的事項。依目前來說，學校的部分，大概有教育儲蓄戶、家長會的經費，還有一些指定用途的經費。其中有教育儲蓄戶，或是指定用途的經費，他會放在公庫裡面，會用專戶來做管理。當然相關的規定，也會依照相關規定來執行、來動支。

翁聰賢議員：

家長會、顧問團這些經費，那就家長會他們自己開會，決定怎麼用。

教育處長李美華：

是。

翁聰賢議員：

像我做家長會長的時候，我都跟學校講一句話，家長會跟家長會的顧問團，不是營利單位，所以我們不用剩錢。我那時候跟

校長和總務主任說，把我們家長會今年收到的錢，跟顧問團今年收到的錢，到年底全部花在學校，不管花在老師、花在學生的身上，全部把他花光，因為他不是營利單位。收到的錢就是把他花一花，不然人家捐錢給你做什麼？所以這是我當初在當家長會長時候的想法。所以這筆錢就是家長會和學校，只要你運用的正常，這都沒有關係。但是其他這些錢，我們的學校，這可能妳們也要去統計一下，我希望知道我們每一間學校，到底有多少所謂的教育基金？有多少所謂的專戶？妳現在沒有辦法把資料給我吧？

教育處長李美華：

是。

翁聰賢議員：

因為每間學校好像都有好多個。

教育處長李美華：

是。

翁聰賢議員：

我希望這些，妳們要管理好一點。

教育處長李美華：

好。

翁聰賢議員：

因為台南市有一間學校，就是出現這個問題。結果學校就是被調查局進去搜查，然後整個案件拖了三、四年。當然到最後沒事，但是對那間學校的校長、那些行政人員，是很大的殺傷。我們就沒有亂來，只是一些行政上的小瑕疵，結果被檢舉。搞到調查站跑好幾次，法院也跑了好幾次。我不希望這種事情在我們嘉義縣發生。所以處長，妳去把這些學校，他們有什麼專戶，是不是可以列一張表？

教育處長李美華：

好，我這邊來進行。

翁聰賢議員：

看每間學校有沒有照規矩來？

教育處長李美華：

是，謝謝議員提醒，我們這部分來做好。

翁聰賢議員：

學校這一些體育選手，再好好關心一下。

教育處長李美華：

好，謝謝議員關心。

翁聰賢議員：

不要常要靠家長出去外面募款。家長募款募久了，也會沒有錢。

教育處長李美華：

瞭解。

翁聰賢議員：

家長今年去跟妳講，明年又去跟妳講，講到最後那個家長的能量會沒有了。所以這個部分，還是希望我們教育處，是不是有一些比較相關的，不管你們從外面的慈善團體，反正妳們是不是應該去關心一下，這一些表現良好學校的選手，平時的時候，不是只有獎金。

教育處長李美華：

好，謝謝。

翁聰賢議員：

所有我們…，這大概也不是所有的，只有關係到幾個而已，但我問了應該就會有人知道這個業務是誰的。自行車道誰在管理？

文化觀光局長徐佩鈴：

自行車道有分為文觀局管，還有鄉鎮公所管。

翁聰賢議員：

我會在這裡問，就不會是鄉鎮公所管啦！

文化觀光局長徐佩鈴：

是。

翁聰賢議員：

我在這裡拿出來問，我在這裡問鄉鎮公所做什麼？我若在這裡會拿出來問，絕對就是縣政府管的啦！

文化觀光局長徐佩鈴：

是。

翁聰賢議員：

我們自行車道的維護，怎麼維護？

文化觀光局長徐佩鈴：

跟議員報告，因為經費有限，所以自行車道，我們在跟縣長報告之後…

翁聰賢議員：

每一年都經費有限？

文化觀光局長徐佩鈴：

對，議員那個…

翁聰賢議員：

妳們割草，怎麼割？

文化觀光局長徐佩鈴：

就是颱風過後的話，我們會針對大的樹木倒下來的部分，我們會立即做處理。

翁聰賢議員：

那妳不知道，嘉義縣這種鄉下地方，只要下雨過後，草都長得很快嗎？兩個星期，草就可以長這麼高。

文化觀光局長徐佩鈴：

是。

翁聰賢議員：

自行車道有多寬？

文化觀光局長徐佩鈴：

請問議員，可不可以告訴我們是哪一條自行車道？

翁聰賢議員：

什麼叫請問我是哪一條？你這個是通案，不是個案耶。

文化觀光局長徐佩鈴：

因為我們是採輪流去整理的。

翁聰賢議員：

我現在是問，你們是怎麼去整理的？妳怎麼問我是哪一條？我怎麼知道哪一條，你們要怎麼整理？

文化觀光局長徐佩鈴：

平常的話，其實我們都按照時間一個一個去處理的。

翁縣長章梁：

議員，我想您也很清楚，自行車道有一些強度比較高的使用率，有一些強度相對來講比較低。

翁聰賢議員：

縣長，我問的都是在都會區附近的。

翁縣長章梁：

如果說有需要的話，您就隨時反映，然後我們就來處理，好不好？

翁聰賢議員：

當然我們如果發現來跟你們說，尤其到縣長這裡，你一定馬上來處理的。我只是覺得為什麼每次都要這麼被動？然後每次都要民意代表去反映。縣長，你先請坐，我整個說完。你們自行車

道，第一個沒什麼人管，不要說颱風，就下雨過後，草在長，兩個禮拜就這麼高了。自行車道多寬？大概都只有二米左右，二米寬兩側草垂下來，那能看嗎？若沒注意走過去，裡面還會有蛇出來跟你打招呼，妳知道嗎？我有遇過，那一條還看了我一下，我嚇牠一下，牠才跑掉。所以我說為什麼每次都要我們去反映？然後反映後去割，是怎麼割的？整個水泥地不會長草，然後整個自行車道旁邊，大概割個 20-30 公分，再出去？不好意思沒有割了。這是什麼道理？如果要作罷，你就把他廢掉嘛！為什麼要整理一半的？

文化觀光局長徐佩鈴：

謝謝議員，謝謝議員給我們的指導。那…

翁聰賢議員：

另外，妳剛剛講到一個重點，颱風過後，你們會叫人去整理，對不對？

文化觀光局長徐佩鈴：

是。

翁聰賢議員：

很多自行車道旁邊，是不是有水利的水溝？

文化觀光局長徐佩鈴：

是。

翁聰賢議員：

妳們割起來的那些草，清起來那些樹，清到哪裡去？

文化觀光局長徐佩鈴：

跟議員報告，因為我們有的部分必須要抓漏嘛，那這個部分，我們會請環保局來協助幫忙載運重的木材。那因為颱風過後，其實我們都考量到說，以比較重要的路段先載走為宜，然後自行車道，我們就先放旁邊，然後用圍籬圍起來，不影響到民眾。

翁聰賢議員：

放旁邊的哪裡？

文化觀光局長徐佩鈴：

旁邊的草道上面。

翁聰賢議員：

是這樣嗎？

文化觀光局長徐佩鈴：

我看到的照片，是放在草道上面。

翁聰賢議員：

妳都看照片而已嗎？看照片，我等一下用照片給妳看，沒有關係。不是這個照片，妳要看照片，等一下大家再來看照片。局長，颱風過後，你們去清這些自行車道，你們是委外，對不對？

文化觀光局長徐佩鈴：

是，我們是採開口契約的。

翁聰賢議員：

對呀！你們有要求過這些廠商嗎？你們有人去現場看過嗎？還是都是看照片？

文化觀光局長徐佩鈴：

沒有，其實我自己也會去看，但是我沒有全部走，因為全縣的自行車道其實還蠻長的，我就針對幾個。

翁聰賢議員：

那不就很沒注意，剛好在顧義竹、布袋這附近自行車道的人，剛好很沒注意我剛好認識。剛好也很沒注意，你們那些委外的廠商，剛好放著，是放在草道上面，剛好又被吹到水溝裡嗎？你們所有的樹枝都丟到水溝裡啦。載走？水利會還有請人在割草，妳知道嗎？你們樹枝都丟在那裡，妳知道人家割草是怎麼割的嗎？割下去噹噹噹噹噹，又不能割。載走？你們委外廠商便宜行事，

草割一割，樹枝收一收，就從旁邊水溝丟下去。

文化觀光局長徐佩鈴：

好，謝謝議員告訴我們這件事情，我們會請同仁再督促廠商。這部分，我也會再特別注意。

翁聰賢議員：

這個部分，最好不要再有下次。

文化觀光局長徐佩鈴：

是，謝謝議員。

翁聰賢議員：

另外，妳 2024 年 9 月 25 日到日本去嘛，對不對？

文化觀光局長徐佩鈴：

是。

翁聰賢議員：

妳去七日，對不對？

文化觀光局長徐佩鈴：

是。

翁聰賢議員：

妳幾個人去？

文化觀光局長徐佩鈴：

我們總共跟同仁是四個人。

翁聰賢議員：

四個人。有別人嗎？

文化觀光局長徐佩鈴：

沒有。

翁聰賢議員：

七天，讓妳最後一天回來，第一天去，還有五天，對不對？

文化觀光局長徐佩鈴：

是。

翁聰賢議員：

五天是不是都是公務行程？

文化觀光局長徐佩鈴：

是，我們都在展場，還有晚上有一些拜會行程。

翁聰賢議員：

五天妳都有到展場？

文化觀光局長徐佩鈴：

我沒有五天都到展場，但是我其中三天在展場，其他我是有拜會行程。我跟星宇航空，還有在地日本觀光協會，都有一些拜會的行動。

翁聰賢議員：

因為這是剛才有人傳給我的，希望妳如果真的有去做這些推廣的活動，有去拜會，麻煩妳這一份寫好一點。

文化觀光局長徐佩鈴：

好。

翁聰賢議員：

妳的衣服，是相同的衣服買很多件嗎？

文化觀光局長徐佩鈴：

我都會帶好幾天的衣服去。

翁聰賢議員：

都同樣款式，對不對？

文化觀光局長徐佩鈴：

沒有，因為在正式場合的時候，我們都會穿正裝。

翁聰賢議員：

所以妳的正裝一套而已，對不對？

文化觀光局長徐佩鈴：

對。

翁聰賢議員：

所以妳那幾天正式場合，都穿同一件？

文化觀光局長徐佩鈴：

是。

翁聰賢議員：

因為剛才有人傳給我看，妳的報告上面的照片，說妳去那麼多天，衣服都是同一套。

文化觀光局長徐佩鈴：

報告議員，我們正裝，我們有規定在觀光場合的正裝，都是穿西裝外套，再加洋裝。

翁聰賢議員：

洋裝就是那一件而已嘛？

文化觀光局長徐佩鈴：

是。

翁聰賢議員：

所以妳那幾天，都穿同一件衣服就對了？

文化觀光局長徐佩鈴：

就是沒有…

翁縣長章梁：

議員，我想這個議員詹琬蓁議員關心過，現在政風也在瞭解，好嗎？

翁聰賢議員：

剛才有人傳給我，他有看到這一份報告，他跟我說，你們局長，可能縣政府給的薪水不好，所以出去那麼多天，衣服都沒有換。我說沒有，搞不好人家好幾套都買一樣的。希望妳以後真的有去，感謝妳對嘉義縣觀光的推動。但是如果真的有去，麻煩報

告用心一點。

文化觀光局長徐佩鈴：

是，跟議員報告一下，其實在這過程之中，我跟日本在地的觀光協會，還有星宇航空，還有在地的台灣一些業者，我們有做一些交流跟拜會，跟參訪的一些經驗。報告我會再寫好一點。

翁聰賢議員：

局長，我如果敢問，我就有一些資料。我剛才就有問妳了，我問妳們幾個人去？我問妳是不是那五天都是公務行程？那五天公務行程，是不是都這四個人？

文化觀光局長徐佩鈴：

我們的同仁在展場。

翁聰賢議員：

我如果敢說，就表示我知道還有人。反正妳就好自為之，下次報告用心一點。

文化觀光局長徐佩鈴：

好的。

翁聰賢議員：

不要所有的照片，都是同一件衣服。

文化觀光局長徐佩鈴：

好的，謝謝議員。。

翁聰賢議員：

詹琬蓁議員說要借五分鐘，問台灣燈會。因為昨天才剛公佈，這個大家都很關心。

主席陳副議長怡岳：

你也剩五分鐘。

詹琬蓁議員：

好。謝謝翁聰賢議員，謝謝副議長。這邊我想請教一下縣長，

2018 台灣燈會在嘉義，昨天看到新聞，2026 台灣燈會又要在嘉義。我想請問一下縣長，我們預計花多少錢辦這一場燈會？

翁縣長章梁：

基本上現在還在規劃，所以整個預算規模還沒有出來。

詹琬蓁議員：

所以你不知道，我們有多少錢做多少事。要花多少錢辦燈會，你就先去爭取了喔！那我們如果沒有錢呢？

翁縣長章梁：

實際上大概有評估過，基本上我…

詹琬蓁議員：

評估是多少？

翁縣長章梁：

我希望能夠在 4-5 億之間。

詹琬蓁議員：

4-5 億。

翁縣長章梁：

對。

詹琬蓁議員：

你知道上一次燈會，我們花多少錢嗎？

翁縣長章梁：

不曉得。

詹琬蓁議員：

7 億 5 千萬。

翁縣長章梁：

所以我這樣子是太少了？

詹琬蓁議員：

上次花 7 億 5 千萬。好，我先跟你說，因為那時候我剛好已

經是議員了，所以剛好有監督看到整個的過程。從 2018，你知道嗎？因為那是整個結案之後，小花縣長的口頭施政報告，第七次定期會的口頭施政報告。她說預估原本要花 10 億，後來說還比較省，花 7 億 5 千萬而已。因為那一次燈會辦了 24 天，所以她說評估，預計我們一天花了 3 千 1 百萬。所以我覺得你剛才說 4-5 億，你也很厲害，我們這次是要辦 13 天。所以 3 千 1 百萬乘以 13 天，你只可以花 4-5 億喔！

翁縣長章梁：

議員，我跟您講…

詹琬蓁議員：

你要記得，不要花超過。

翁縣長章梁：

您聽我說。實際上大概是這樣子，因為他們還在規劃…

詹琬蓁議員：

錢要從哪裡來呀？我跟你講，很多民眾還不知道，可能上次六年前我們辦過燈會，再二年後我們要辦燈會。我們不是燈會爭取，這些錢都是中央補助的。你知道上一次中央補助多少錢嗎？

翁縣長章梁：

議員，實際上您應該知道，這是一個機會啦！可以來行銷嘉義…

詹琬蓁議員：

但是行銷，我們花這麼多億。

翁縣長章梁：

所以我們要怎麼花，大家集中心力，將嘉義推上去呀！

詹琬蓁議員：

我跟你說，上一次 7 億 5 千萬喔，中央只補助 9 千 9 百萬，有 1 億 3 千萬是民間捐款，所以其他的 5 億多，是我們嘉義縣政

府的耶。剛才我為了要跟人家借時間，我進來裡面聽，你們回答都是經費問題，經費有限，連自行車道經費有限。現在要花好幾億，你都沒有說經費有限喔！

翁縣長章梁：

議員，我想性質不一樣啦！

詹琬蓁議員：

你每次都說性質不一樣。

翁縣長章梁：

那不一樣。

詹琬蓁議員：

可是我說過了，今天你要發展觀光，好，我們來辦這個燈會。我們基礎設施、環境都不用整理？都不用好？

翁縣長章梁：

要啦，要整理，怎麼可以沒整理？

詹琬蓁議員：

現在就要開始整理了呀！早就應該要開始整理了啊！

翁縣長章梁：

對呀！

詹琬蓁議員：

我們要求你們有哪裡沒有做好的，你們為什麼都說沒有錢？

翁縣長章梁：

議員…

詹琬蓁議員：

還叫志工，要對地方有感情，大家要去整理。

翁縣長章梁：

志工應該…議員您要鼓勵，我們說實在話。

詹琬蓁議員：

我非常鼓勵。

翁縣長章梁：

對，您也要鼓勵。

詹琬蓁議員：

我跟你說，人家在掃地，我有空我也跟著去掃。縣長你有去掃嗎？

翁縣長章梁：

我有掃過。

詹琬蓁議員：

你下次去掃的時候，我陪你掃，沒有關係。

翁縣長章梁：

好。

詹琬蓁議員：

我看你邀我幾次。

翁縣長章梁：

好。

詹琬蓁議員：

副議長，還有幾分鐘？好，二分鐘。縣長我跟你講，局處首長要誠實。剛剛為什麼翁聰賢議員會再講文觀局長的事情？我這邊再講，那一天我為什麼問人事跟行政處縣政府有沒有關門？我 11 月 8 日質詢，11 月 7 日我要資料，6 點的時候文觀局長打電話，我說局長，我要那一份妳們出國明細的資料。局長跟我說已經送到縣長室了。送到縣長那邊，議員我們要三長簽名過後，才可以給議員。我說好，沒關係我直接打給縣長。6 點初我打給你，縣長沒接、副縣長沒接、秘書長沒接。五分鐘之後 6 點 10 分秘書長回電話給我了。秘書長說，議員您要的資料，下午都看過了呀！結果我就說，秘書長你幫我查一下，是不是在縣長或副縣長那裡？

秘書長說沒有。他說他問局長，說是不是資料沒有送過來？你知道局長怎麼答覆我嗎？議員，我下午東西都簽了，同仁有送去縣政府，縣政府關門了。我本來要資料，妳幫我調 11 月 7 日下午 6 點之後誰給我加班的？我要請人事這邊，有誰給我加班的？副縣長晚上 7 點多回電話給我，我說副縣長你幾點離開辦公室？6 點半。說謊話，妳就是有鬼，不然資料為什麼不敢提供？說謊說嘉義縣政府關門。縣長，扯不扯？你自己說扯不扯啦？妳一個局長，說嘉義縣政府關門。就算承辦的說謊話，竟然局長還相信。會不會太誇張了？

翁縣長章梁：

議員，我想這樣子…

詹琬蓁議員：

有鬼嘛！

翁縣長章梁：

現在都有在處理。

詹琬蓁議員：

所以要調查，不要掩護喔！

翁縣長章梁：

有在處理，好，謝謝。

詹琬蓁議員：

我今天就講到這邊，謝謝。

主席陳副議長怡岳：

好，武清山議員書面質詢。感謝我們所有議員寶貴的意見，今天會議到這裡結束。

113.11.14　口頭質詢與答覆

縣政總質詢與業務質詢紀錄

113.11.14　**記錄人：黃旭平**

主席陳副議長怡岳：

大會張議長、秘書長、翁縣長、所有局處首長、我們媒體先進、所有議員同仁，大家早。今天是我們縣政總質詢及業務質詢，每個議員五十分，今天排定的議員是陳柏麟議員、李國勝議員、莊竣傑議員、莊信宗議員、黃啟豪等五位議員質詢。

陳柏麟議員：

大會主席副議長、秘書長、縣長、我們一級主管、媒體先生、小姐、議員同事。縣長，昨天的新聞很大，你也知道什麼用意。因為觀景台木棧的問題，我們 1 死多傷。當然我們第一時間，你在台北很忙也趕回來，在路上就一直連絡了，這感到很欣慰。不過這個不幸造成，可能後面要啟動很多的事件。尤其是我們山區，經過天災，再加上地震。有可能縣長你要命令，我們以後要如何防範於未然？為什麼過去做觀景台和木棧的問題，因為經過我們的天災，造成這些木棧的問題，他的腐鏽、腐爛。過去我就接過很多事情，比如說阿里山的步道，木棧道的步道，過去那木頭腐爛的情況，我們要去評估。有人走路跌倒了，像這次造成坍塌 1 死多傷。我是希望我們山區，我們有很多觀景台，再加上我們的木棧道，我們要如何去檢視？是不是要來做一個機制？

翁縣長章梁：

大會主席陳副議長、還有陳柏麟議員，謝謝議員的關心。發生這件事情，實際上我聽到第一時間，我也非常的震驚。然後馬上去關心，這些所有的傷者的狀況。第一時間先掌握狀況，還有沒有人沒有脫險？馬上跟文觀局連絡、消防局連絡，跟我們秘書長連絡，趕快第一時間先掌握情況。後來我們在秘書長室，就成

立一個應變小組，把相關的單位全部集中，然後緊急去做處理。昨天我因為到交通部去談，有關於嘉義的一些交通建設，後來就趕快趕回來。確實議員所提的沒有錯，這個事件對我們來講，我們要徹底檢討。

陳柏麟議員：

對。

翁縣長章梁：

我們希望文觀局，不管是山區、平原或海區，有這些所謂的木頭的，或者是結構型的，可能要去審視的，都應該要去做一個檢測。

陳柏麟議員：

對。

翁縣長章梁：

那基本上原本橋樑就有在做檢測。那這一次整個坍塌下來的部分，是在橋樑外面的部分，他是一個觀景台。所以昨天第一時間，新聞報導說跌落山谷。我就請新聞行銷處，趕快去做相關的更正。因為跌落山谷其實非常嚴重，如果吊橋的話都很高。那後來當然這個案子，我們就趕快去釐清，到底是誰應該去做這樣的一個處理和維管？後來去查資料，這個大概是中國大陸的紅十字會出的錢，後來由我們中華民國紅十字會，整個轉贈給阿里山鄉公所。所以昨天我第一時間，就馬上打電話給阿里山的高鄉長。我說這件事情，縣政府會全力來協助。我們第一時間，你跟文觀局長要先趕到醫院去，能夠先掌握情況。我想這個大概是我們第一時間發生的時候，該有的負責任的表現。

陳柏麟議員：

對。

翁縣長章梁：

後面昨天整個的狀況，很遺憾有一位往生，實際上就我來講，我也是非常難過。因為包括衛生局、社會局，相關的這些慰問金。包括整個處理家屬從苗栗下來，後續後面他們是不是有居住的問題、各方面的問題，還有整個善後的問題，大概都有去做一些處理這樣子。

陳柏麟議員：

現在是這樣子，縣長因為這個發生的事故，我們要重點說就是，文觀局要不要檢視、檢測，我們嘉義縣…

翁縣長章梁：

這個當然要檢測，既然有這個事件

陳柏麟議員：

例如我們的太平雲梯，他的結構性，要不要逐年性的去做檢視？再來…

翁縣長章梁：

橋樑的部分，原本就有機制在做檢測。

陳柏麟議員：

對，現在說的不是只有我們的觀光點而已，現在卡在保險的問題，這個是不是要納入評估？這一次阿里山公所，他有沒有能力，再來以後賠償的問題、撫恤的問題。再來嘉義縣未來再發生的問題，都要防範於未然。這才是重點啦！

翁縣長章梁：

沒有錯，實際上…

陳柏麟議員：

縣長，我現在提醒你就是說，因為這個事情發生了，要如何去做善後？再來善後以後，要如何防範？這才是重點。因為經過天災，不是只有地震而已喔！因為地震，我們又淺層，有可能未來性又發生嗎？所以文觀局這邊，可能要配合相關單位，各局處

下去做連繫，橫向的作業做評估。

翁縣長章梁：

報告議員，您的意見我們會開檢討會，所以您的意見，我們都會納入去做逐條的討論，好不好？

陳柏麟議員：

好。這個事情很重要，因為看到有死亡都很嚴重。縣長你第一時間，就趕回來嘉義處理，應變小組也都成立這都很好。縣長我要跟你說的是，後面還有一個很重要的事情，就是我們嘉義縣的面子，以後的賽事要如何去做？不能讓人再去檢討我們所有的事情，尤其是舞弊的問題很重要。教育處長，我昨天有跟妳講，妳要跟縣長報告，這問題存在性，可能會傷及到我們嘉義縣的顏面上。你縣長做的這麼好，我們一定要怎麼去嚴謹、嚴管所有的事情。會後妳跟縣長報告。

教育處長李美華：

是。

陳柏麟議員：

剛才我也有跟他講了，那當然屁股不可能現在翻，不過嚴重性很大。教育處長妳可能知道這個問題的存在性，要如何去改變？怎麼去嚴謹、嚴管以後賽事的問題？這樣子好不好？

教育處長李美華：

好。

陳柏麟議員：

好。

教育處長李美華：

謝謝議員。

陳柏麟議員：

縣長，11 月 11 日一件很重要的事情，這個事情是你要做的，

不是我做的。槍是打出頭鳥，我算是很無辜，我還要遭受到人身攻擊，還有我也要面對社會對我的輿論，我覺得這樣對我不公平。也有人嗆我，很嚴重說柏麟議員，你一個議員而已，何必強出頭？為什麼你要去強出頭？我說嘉義市政府違背的法令，我做一個民意代表，監督這不對嗎？我說話不對嗎？我就要面對社會的輿論、評論，再遭受到人身攻擊。嘉義市政府在 11 月 11 日下午，蔡易餘立委召開會議，嘉義市政府連派一個人也沒有，甚至廠商也沒有來，那叫態度。既然嘉義市對我們嘉義縣這麼不尊重了，縣長我看 12 月 4 日你帶隊。我看你帶隊，不然我陳柏麟小小一個議員而已，我為什麼要遭受到人身的攻擊？我要遭受人家的恐嚇喔？

翁縣長章梁：

議員我想這樣子，就說站在民意代表的立場，整個是在嘉義縣的部分，你為老百性發聲。

陳柏麟議員：

那當然，我是替嘉義縣。

翁縣長章梁：

我想這是沒有問題。

陳柏麟議員：

我就要遭受到這些問題嗎？當場嗆我，這樣子對嗎？我跟他說一句話，我身為一個民意代表，我站在監督的身分，我有做錯嗎？

翁縣長章梁：

站在您的職責，沒有什麼不對。

陳柏麟議員：

那當然呀！你看現在的輿論都說，我一個議員要帶動上千人，要去嘉義市抗爭。

翁縣長章梁：

最好是可以不要這樣子。

陳柏麟議員：

當然。

翁縣長章梁：

您知道我意思，因為我們也不需要，要發動一個抗爭，我們也要花很多力氣。

陳柏麟議員：

那當然。

翁縣長章梁：

包括要動員、包括要說服、包括要去處理事情。然後我們鄉親帶去之後，要如何收尾？那是很大的問題。

陳柏麟議員：

會付出很大的代價啦！

翁縣長章梁：

基本上可以不要這樣子，我也不鼓勵，我憑良心說。

陳柏麟議員：

我那天在講弟兄鬩牆，那為什麼要搞的這樣子沸沸揚揚？嘉義市政府的態度，我是希望縣長你親自去做一個平台，我一個民意代表我一個議員而已，我就要遭受到人身攻擊。副議長麻煩你們帶隊，麻煩你跟議長說，縣長你帶隊，叫兩位立委，山、海區的立委全部帶隊。拜託我們媒體先生、小姐，翁章梁縣長跟陳冠廷立委、蔡易餘立委，要親力親為向嘉義市政府陳情。我一個監督的身分而已，我就要遭受這些問題，還要遭受人家對我嗆聲。

翁縣長章梁：

議員我想這樣子，第一我並不鼓勵，我也覺得並不需要，去搞這麼大型抗爭，這是第一。第二我私底下曾經和議長商量過，我說議長這一件，我想是不是我們倆和副議長，大家來跟嘉義市的議長、市長，大家私底下大家見個面。

陳柏麟議員：

我是這樣子啦，縣長既然嘉義市政府已經違背了法令，也沒有尊重我們嘉義縣…

翁縣長章梁：

有沒有違背法令…

陳柏麟議員：

已經違背了呀！

翁縣長章梁：

這個法令的問題，就涉及到中央解釋的問題。

陳柏麟議員：

因為中央母法裡面制定，本來就是要有回饋案了嘛！對嗎？

環境保護局長張輝川：

報告議座，其實中央法令有規定，只是給地方依循的母法。

陳柏麟議員：

對啦！

環境保護局長張輝川：

他有…

陳柏麟議員：

他講一句話，我聽不下去啦！他說媒體就簡單一句話而已，全國裡面沒有跨縣市回饋，這是錯！嘉義市對我們嘉義縣水上鄉火葬場，沒有回饋嗎？這一點。對我們中埔鄉，沒有回饋嗎？他不是跨縣市回饋嗎？他自己打了臉嘛。

翁縣長章梁：

嘉義縣、市的關係，是有一點歷史。包括土地、包括嘉義市就在嘉義縣的中間。確實有一些縣、市共同的問題，會涉及到…

陳柏麟議員：

縣、市分割。

翁縣長章梁：

原本是同一個生活圈，我應該這樣講。

陳柏麟議員：

來，焚化爐的設置裡面，縣長你也曾經說過，你說到一點很好。嘉義市是一個圓圈形，我們嘉義縣是把他包覆。你為什麼要做在那裡？做在這裡就是毗鄰嘛！毗鄰設置裡面的回饋案，乾脆這樣子啦，縣長，跟中央賴清德總統說一下，跟立法院院長說一下，跟他們反映一下，乾脆我們來拼這個「嘉嘉合併」，你繼續選。

翁縣長章梁：

議員…

陳柏麟議員：

我們議長和副議長，都做大議長和副議長。乾脆併起來就好了嘛！拜託我們媒體先生、小姐講一下，嘉義縣政府主張嘉嘉合併，你跟中央說，兄弟就不用鬩牆了啦！

翁縣長章梁：

這是一個很大的國土計畫的問題，這個不是這麼簡單，用這樣的事情來談。

陳柏麟議員：

就主張嘉嘉合併，也不是第一天。為了這個事情，嘉義市政府和縣政府，對我們縣民的不尊重。乾脆合併，你繼續選。

翁縣長章梁：

議員我想這樣子…

陳柏麟議員：

你也不用去中央，我也不用做代理縣長了。這樣對嗎？我說這是事實呀！乾脆這樣子呀！我們直接跟嘉義市說，跟黃敏惠說嘉嘉合併啦！

翁縣長章梁：

議員，這是一個很嚴肅的問題…

陳柏麟議員：

不是很嚴肅的問題，是很正道的問題。

翁縣長章梁：

這涉及到整個國家國土規劃的問題。

陳柏麟議員：

我就被嗆聲了，我不敢？警察局長你要注意，我的人身遭受到恐嚇。

翁縣長章梁：

站在你的職責，為民發聲，沒有錯啦！

陳柏麟議員：

我絕對沒有錯，我敢說敢做。

翁縣長章梁：

但是我要跟議員說，沒必要…

陳柏麟議員：

你知道嘉義市一個民意代表跟我說什麼？你們嘉義縣舉債，我們嘉義市沒有欠錢。我說那拉來合併就平均了，財主那我們就沒有負債了嘛？我回答這樣子，他就安靜了。都是嘉義人，都是自己人。

翁縣長章梁：

不要因為這個話題，延伸到這個話題，沒有必要啦！

陳柏麟議員：

中央的官員，早前為了火葬場的問題，跟我講了一句話，你知道是什麼話嗎？內政部的官員說，你們兄弟的問題，說好就好了。我回他一句話，若合併嗎？合併就沒有這些問題了嘛！乾脆現在主張就嘉嘉合併啦！我還要讓人嗆聲，讓嘉義市的嗆喔！對嗎？

翁縣長章梁：

這個是為民發聲，沒有錯啦！

陳柏麟議員：

縣長，那天我跟委員講，在短期間內，嘉義市政府要不要拿出態度？如果沒有 12 月 4 日，縣長我看你要帶隊，你不能叫我帶隊啦！

翁縣長章梁：

議員我跟您說…

陳柏麟議員：

我要申請保護。

翁縣長章梁：

議員，如果您認為這是一個法令的問題，那就讓中央來解釋這個法令。

陳柏麟議員：

中央副署長來，沒話講呀！

翁縣長章梁：

如果是法令，就好好把法令解釋清楚。有沒有跨縣、市這個問題，這第一個。第二個縣、市之間，是生活共同圈，沒有必要做這種大規模的群眾動員，我認為這樣子也不好。

陳柏麟議員：

你以前做太陽花的時候，你是怎麼樣？

翁縣長章梁：

那不一樣啦！

陳柏麟議員：

什麼不一樣？這是權益的問題，這是我們嘉義縣的尊嚴，顏面的問題，什麼沒有？

翁縣長章梁：

不一樣。

陳柏麟議員：

哪有不一樣？我跟你說，這是大事大問題。

翁縣長章梁：

我知道。

陳柏麟議員：

因為本席一直在主張，身為一個民意代表，我是監督。我是希望嘉義市政府要拿出態度出來、拿出誠意出來。不然這個會沸沸揚揚啦！你知道嗎？所以縣長你有你的智慧，我要跟你講一下，因為 11 月 11 日，他們沒有尊重委員，沒有尊重嘉義縣政府、嘉義縣縣民。這是很不對的態度，連一個人也沒有來，不然派個清潔隊員來也好。派一個人來也好，清潔隊員來就好了。不要說科長、不要說主管，對不對？連來都不來。身為中央級的委員、跟中央級的官員都來到嘉義，你看多不尊重？他不對的態度啦！

翁縣長章梁：

議員我想這樣子，就是我們來連絡看看。

陳柏麟議員：

好。

翁縣長章梁：

看看有沒有大家坐下來，把這個問題稍微談一下，釐清一下。我覺得您不必要去動員鄉親，我覺得這對您來說，也是一個很大的精神…

陳柏麟議員：

沒有辦法呀！

翁縣長章梁：

我覺得沒必要啦！

陳柏麟議員：

抗議書是你第一個背書的。

翁縣長章梁：

沒有必要啦！

陳柏麟議員：

你第一個背書的，議長、副議長、37 位議員全部背書的。

翁縣長章梁：

我覺得在行政系統裡面，如果法令可以談的，我覺得您那個就不需要，好不好？

陳柏麟議員：

你再審慎評估啦！

翁縣長章梁：

好。

陳柏麟議員：

我是覺得你要帶隊才對。

翁縣長章梁：

我想這樣子，議員您這部分，我是覺得您要先按下來，好不好？就是說有關於群眾動員這部分，您先按下來。

陳柏麟議員：

我們準備看嘉義市政府的回覆。

翁縣長章梁：

可以坐下來談，不需要大家把問題搞這麼尖銳，然後劍拔弩張，我覺得沒必要，好不好？

陳柏麟議員：

應該是這樣子，縣長你如果有能力，應該先跟嘉義市坐下來談，談完再回來討論，好嗎？

翁縣長章梁：

好。

陳柏麟議員：

我是這樣建議，一定要做。

翁縣長章梁：

好，謝謝議員，委曲了，為民發聲沒有錯。

陳柏麟議員：

我這幾天遭受很多問題的存在，我本來要申請保護的。後來想說沒有關係，我如果真的受傷就受傷了，不然怎麼辦，就送醫院而已。你聽得懂嗎？好，經發處長現在是代理？

經濟發展代理處長李鴻明：

是，議員好。

陳柏麟議員：

代理？

經濟發展代理處長李鴻明：

是。

陳柏麟議員：

如果可以就趕快正名，不然用代理很難聽。我說過了代理很難聽，我如果代理縣長要小聲一點，代理叫小聲一點，縣長叫大聲一點。代理不好聽啦！縣長如果可以就乾脆正名，升官就好了，這樣子出去身份比較好。處長有一件很重要的事情，我早前從中埔工業區開發了以後，我就在很嚴重的聲明，他的區內排水…。縣長你注意聽喔！很重要喔！他們內排水裡面，他要經過我們溝渠，我們水道。而他內排水的水，影響到我們整個內排水的問題。就是工業區，中埔產業園區，他們有做滯洪池，不過他們沒有做治理排水的存在。水利處長，我說這個你聽得懂嘛？他們要做捨法，而把區內排水要怎麼排來我們公館排水，到我們滯洪池。我們沒有辦法容納他們，所以淹水的問題存在。經發處長你跟工業區反映，我不容許他們的內排水，他沒辦法治理，而影響到我們嘉義縣我們住宅區的問題。這要怎麼解決？

經濟發展代理處長李鴻明：

是，感謝議員的關心，區域排水系統的問題。這部分我們之

前也有，跟城管局這邊來反映。這部分我們後續還會跟城管局，包括他們的排水系統，他的廠商的部分，跟我們水利處這邊來做，雙方的協調。感謝議員的關心。

陳柏麟議員：

對呀！他們要怎麼做呀？

經濟發展代理處長李鴻明：

後面我們會持續來跟，城管局這邊來做溝通。

陳柏麟議員：

縣長我現在說這個，你知道意思嗎？當初產業園區要開發的時候，我就有主張意見，他們治理排水內排水，是要他們自理，是不應該經過我們這邊的。他跟我講一句話，跟地方說怎麼樣？大家互相啦！什麼叫大家互相？我的滯洪池內排水問題，我就可以容納這些而已，你工業區的部分你要自理，你不能再流到我們這邊。租金是我們繳的，我們縣政府繳租金的。

翁縣長章梁：

這部分是不是給水利處長，因為他們當初呈報的時候，應該有相關排水的…

陳柏麟議員：

他知道呀！這次淹水就是因為他們產業園區，還沒有開發完成的時候，他們的水沒有辦法自理排出，而流到我們這邊共用，我們才淹水的。

翁縣長章梁：

這個要檢討啦，好不好？

陳柏麟議員：

不是檢討而已，這要大檢討。

翁縣長章梁：

我知道，所以…

陳柏麟議員：

他們現在跟我說，他們做捨法控管，水利處長是不是這樣子？

水利處長林谷樺：

大會主席陳副議長、還有各位議員先生、女士。陳議員跟我提這個問題很久了，但是那個中埔公館，那個工業區的開發案，因為是屬於中央的開發案，他的出流管線計畫書是五河局審的。

陳柏麟議員：

對呀！

水利處長林谷樺：

是第五河川局審的，但我知道議員您執著的是說，他只有設滯洪池。您的意思是說，滯洪池不要排到，我們公館排水系統的滯洪池裡面去。

陳柏麟議員：

那當然。

水利處長林谷樺：

希望他直接排到外面赤蘭溪也好、八掌溪也好。

陳柏麟議員：

對。

水利處長林谷樺：

但是以水利處的立場來講，我沒有什麼著力點，因為第一個出入管線計畫書不是我這邊的，然後開發主體也不是經發處施工，是工業局的，相關審查的單位是水利署那邊的。我可以依照今天的質詢，我再來發個文請他們…

陳柏麟議員：

這個已經講了 N 次了。

水利處長林谷樺：

我知道。

陳柏麟議員：

縣長我從開發的時候，我就有提出這個問題了，他們不理。我本來是不想讓他們開發，他們沒有辦法跟我答覆呀！他們有做滯洪池，他們沒有辦法自理排出，外排呀！他們沒有做機制，沒有設抽水站，他們沒有設呀！這個已經講過 N 次了，這次淹水了，我才會抓狂，才會拿出來再次討論。事實就真的淹水了，有嗎？我們無法排出呀！變內排水部分，一直回堵呀！我們的抽水機不夠。

翁縣長章梁：

議員如果我來跟水利處，去找水利署長，我們再來談這個問題，好不好？

陳柏麟議員：

一定要找。因為他現在說，他有做捨法，他們會控管呀！但是他們如果沒辦法排出，還是流到我們這邊呀！

翁縣長章梁：

對，當時的設計就是這樣子，所以現在要改變的話…

陳柏麟議員：

沒有人設計這樣子，他不能排我們這裡，他要自理、排出。

翁縣長章梁：

對，現在如果這樣的設計本身…

陳柏麟議員：

工業局裡面產業開發，他們就是這個條例。

翁縣長章梁：

現在這樣的設計，如果有問題，我們就來檢討，好不好？

陳柏麟議員：

他們要增設，所以我會叫經發處，跟工業局反映呀！

翁縣長章梁：

好。

陳柏麟議員：

這是很重要的事情，以後絕對還會再發生。

翁縣長章梁：

好，我們來開會協調會，好不好？

陳柏麟議員：

不然我們如果又淹水怎麼辦？

翁縣長章梁：

好，開會協調會，好不好？

陳柏麟議員：

要不然說實在的，錢他們在賺，既得利益。我們嘉義縣要負責任嗎？我們嘉義縣民要受災殃。這是不對，這不是只有說一次而已。處長對嗎？從開發的時候，我就跟經發處長、跟水利處長反映，絕對會發生這些問題，會淹水，真的淹水。回堵呀！我滯洪池做的這麼漂亮、這麼好，可惜我們當初在努力，到最後還是淹水。受災殃還是我們嘉義縣民。工業局他們開發以後，台糖他們都賺錢，既得利益。租金還是每年要繳，對不對？

翁縣長章梁：

議員，我們來開協調會啦！好不好？

陳柏麟議員：

一定要開，看他們要怎麼改善？跟我報告。

翁縣長章梁：

好。

陳柏麟議員：

這樣好不好？

翁縣長章梁：

OK。

陳柏麟議員：

所以縣長剛才說的這些問題的存在，都是小問題大事情。會診起來就是說，要檢視我們小問題，要怎麼解決？好不好？

翁縣長章梁：

謝謝議員，事實上議員每次的質詢，我覺得您都講一些大的方向，跟一些確實需要被檢討的部分。

陳柏麟議員：

因為我抱負很大。

翁縣長章梁：

這點我很佩服您。

陳柏麟議員：

我的抱負很大，身為民意代表，我的抱負很大。當然就是希望地方繁榮，尤其我們嘉義縣整個、整體。尤其縣長做的，我很欽佩你。

翁縣長章梁：

謝謝。

陳柏麟議員：

我很欽佩你。

翁縣長章梁：

一起打拼，我想這樣子，我再重申剛剛說的，您說的這個回饋金的問題，我們來處理看看。我是不希望縣市之間走到，變成是群眾動員，跟劍拔弩張，我是覺得不必要這樣子。

陳柏麟議員：

我就在講，兄弟鬩牆嘛！

翁縣長章梁：

不要啦！

陳柏麟議員：

不然要怎麼辦？他們的態度是這樣子，回歸我們剛剛的議題來

講，這個問題就像議長曾說過一句話很對，這個不是分黨派的問題。

翁縣長章梁：

對啦！

陳柏麟議員：

這是分要跟不要的態度問題。

翁縣長章梁：

好，沒有關係，這就不必要，好不好？謝謝。

陳柏麟議員：

我知道。

翁縣長章梁：

好，謝謝。

陳柏麟議員：

我的時間琬蓁說要借五分鐘，我今天的質詢到這裡。

詹琬蓁議員：

謝謝，謝謝副議長、謝謝陳柏麟議員。剛剛柏麟議員也有質詢到，關於昨天在阿里山鄉，發生的意外事件。我看到也覺得嚇一跳，怎麼這麼嚴重？然後我也看了一些新聞、查了一下資料。我剛有聽縣長你答覆了，已經指示相關單位，看怎麼做協助後續的處理。（先幫我放照片）第一個，其實我們文觀局的網站上有看到，我們還在介紹這個福美吊橋。當然發生是在這個景觀台，人從上面掉下來。其實還蠻可怕，因為下面是水泥地，所以造成 1 死多傷。然後我就查了一下，想說我們嘉義縣颱風、地震都很多。然後這個吊橋剛剛有說了，是在八八風災之後，就是紅十字會捐助經費，下去做整建的。我查了一下，大概花了三千多萬。縣長我們有去檢查嗎？這裡有需要再去整修嗎？

翁縣長章梁：

我跟議員報告，整個橋的部分，原本文觀局就有在做檢測，

這個是橋旁邊的附屬。

詹琬蓁議員：

那這個有沒有問題？我們檢測到，有沒有什麼樣的問題？

翁縣長章梁：

實際上他們地方上大概也想說，年久應該也要去做一些整理，有這個提法。

詹琬蓁議員：

有這個提法？

翁縣長章梁：

對。

詹琬蓁議員：

好來，（看一下下一張照片）我上網去查了，這個山美村福美吊橋有整修工程，然後有標出去了，嘉義縣政府補助了 650 萬。你知道他原本要做的時間，是什麼時候嗎？113 年 11 月 9 日到 114 年 4 月 9 日。縣長今天幾月幾日？

翁縣長章梁：

今天 14 日。

詹琬蓁議員：

那應該要開始做了，為什麼我們還可以讓遊客去走呢？

翁縣長章梁：

這個應該是阿里山鄉公所，他們的發包工程吧？還是我們的？

詹琬蓁議員：

我們嘉義縣政府補助 650 萬。

翁縣長章梁：

對。

詹琬蓁議員：

你不可以把責任都推給公所。

翁縣長章梁：

我沒有推啦！

詹琬蓁議員：

不是說我們錢給人家，就都是公所的責任。

翁縣長章梁：

我不是這樣說。

詹琬蓁議員：

對呀！我跟你說，從柏麟議員在問到現在，我聽起來好像我們縣政府都沒有責任。

翁縣長章梁：

沒有。

詹琬蓁議員：

而且還說，那是阿里山公所要維護的，人家做好之後，就是交給阿里山公所管理的，所以我們只是協助而已。

翁縣長章梁：

我…

詹琬蓁議員：

我們縣政府補助 650 萬喔！

翁縣長章梁：

我們會全力幫忙處理。

詹琬蓁議員：

我們再看（下一張照片），我跟你說像這個不是，我們縣政府去發包的經費。嘉義縣獨立山步道 1 號橋，因為怎麼樣他開始整修，12 月 1 日起整修封閉，他 11 月 22 日就發佈新聞了。剛看到標案了，11 月 9 日就應該做的，今天幾號了？我們有跟人家說，這一個橋年久失修，我們要再整理了嗎？橋走過去一定會到那景觀平台，不然你做那個景觀平台做什麼？那我們嘉義縣政府，沒

有責任嗎？那你為什麼補助阿里山公所，花 650 萬補助他們去整修？要花 714 萬呀！我問你們說，這個橋有沒有問題？你剛才跟我說，他們好像有在反映。就已經發包出去，應該要做的了，不是嗎？你們沒有責任嗎？

翁縣長章梁：

我想責任的釐清…

詹琬蓁議員：

然後你們還去辦旅展，吸引外國人。我跟你們說，現在不是外國人不敢來，連台灣人也不敢去了，不敢來我們阿里山了。你要吸引什麼觀光？縣長不然你們倆個，每條都去走看看。走看看，看有沒有安全，好嗎？

翁縣長章梁：

議員，實際上責任的釐清，後面還是會釐清。那…

詹琬蓁議員：

這個一定是我們的責任，民眾沒有責任啦！

翁縣長章梁：

整個嘉義縣這麼辛苦在建立觀光，確實發生這個事情，我們也很不捨，而且…

詹琬蓁議員：

你一直發展觀光，我剛說了嘛，你爭取了很多，你要辦燈會、要辦怎麼樣的活動？觀光經費每年一直增加，基礎建設有做好嗎？

翁縣長章梁：

基礎建設，我們也有在強化。

詹琬蓁議員：

我們每次要，都說沒經費呀！不是嗎？

翁縣長章梁：

有，有在強化，有在處理啦！

詹琬蓁議員：

就標出去了，你們就知道有問題了，你才給了經費要做了嘛！原本 11 月 9 日就要做了，我不知道開工了沒？可是履約日期就 11 月 9 日，為什麼沒有圍起來？你們文觀局也要配合嘛，我這個地方要整修，我的網站上說，這個地方要整修，封閉不能去了，你應該路線要怎麼走。你們有做嗎？文觀局妳們有做嗎？

文化觀光局長徐佩鈴：

報告議員，這個部分因為他們還沒有開工，那一般來講，就是開工以後，圍籬才會圍起來。然後跟議員報告…

詹琬蓁議員：

就是有問題了，我們才要整修嘛？

文化觀光局長徐佩鈴：

福美吊橋的部分…

詹琬蓁議員：

像現在發生意外了呀！不是嗎？今天 11 月 14 日，如果我們在 11 月 9 日之前，我們就封起來，不讓人家走，會發生這件事情嗎？檢討一下，螺絲鬆了。縣長第二任不是這樣子做的，不是都只是行銷自己。我剛還拿到，你們自己研究一下，不要我說。你們自己先刪，看你們明年出國，要刪哪幾項？要去哪裡你知道嗎？英國、紐西蘭、泰國、德國、荷蘭、新加坡、日本，現在我們嘉義縣政府，變觀光旅遊團嗎？

翁縣長章梁：

有些是他們要到外面，原本就長久就在行銷的，過去就是會去。

詹琬蓁議員：

你告訴我們去荷蘭行銷什麼？去英國行銷什麼？要去德國行銷什麼？要去紐西蘭行銷什麼？

翁縣長章梁：

有些是去學習。

詹琬蓁議員：

沒關係，我今天提出這個，你們自己再檢討看看，11 月 9 日就應該要履約要開始做的東西，然後你們還讓人家，可以去走那個吊橋，去那個觀景平台。你們自己檢討看看，看誰有疏失？

翁縣長章梁：

這後面會釐清的，好不好？

詹琬蓁議員：

釐清完再跟大家報告。謝謝。

主席陳副議長怡岳：

柏麟你質詢到這裡嗎？那請我們李國勝議員。

李國勝議員：

翁縣長、還有文化觀光局長我跟你說，本席時常跟你們說，錢要花在刀口上。你們時常辦一些藝術，還有買一些藝術品，那都不對啦！像昨天那個新聞是國際性的，可惜標榜是我們阿里山。全世界的人來都到，台中日月潭、嘉義縣的阿里山。你看文化觀光這種情形下，情何以堪呀！以後誰敢來旅遊。所以說事情就發生了，剛才柏麟議員、琬蓁議員，兩位議員所說的這些問題，我們絕對要去重視。善後的處理，包括以後…，這不是說頭痛貼頭、腳痛貼腳，這都不對。平常時候應該要用心，一些觀光景點所有的設施，我們應該維修、維護的，我們都要去做好，要先去勘查啦！因為民眾來觀光，還造成這種問題出來，還有人死亡，這樣很嚴重。因為早上副縣長有跟我說，說他要陪苗栗的副縣長，要去看這些患者，要去善後處理這個問題。我覺得很慘，可惜嘉義縣你說要怎麼起飛呢？觀光這個問題，縣長、文觀局長，我覺得你們要特別用心一點。不要光一些藝術表演、要辦活動要叫議

員去參加記者會，要宣傳這有的沒有的。我跟你說應該落實這些基層的建設，這些安全問題比較重要。謹記在心啦！

翁縣長章梁：

議員，這個基礎建設的部分，我請文觀局就觀光設施的部分，要做一次總體檢，好不好？感謝議員。

李國勝議員：

我跟你說，這是一定要做的。

翁縣長章梁：

我覺得發生這個事，對我們的旅遊形象也大傷。

李國勝議員：

對，以後誰敢來旅遊？

翁縣長章梁：

就我來說，我覺得有時候我們努力這麼久，有一個事件，就會讓大家印象深刻。所以我覺得說，我們還是要更謹慎，我應該這麼說。

李國勝議員：

好好檢討，縣長和文觀局長，你們必需要好好檢討。

翁縣長章梁：

我們會開檢討會，好不好？謝謝議員。

李國勝議員：

（影片）請老師要保重。翁縣長像這種畫面，雖然這些國小的小朋友，童言童語沒有錯，他們在問的，我時常說的，老師要有母愛的心。翁縣長像這樣，這一槍打下去，裡面剩幾隻小鳥在那裡？

翁縣長章梁：

這是腦筋急轉彎嗎？一般正常是都沒有了。

李國勝議員：

是都沒有對啦！但是這些小孩要追根究底呀！一直問，問到

你看老師，一定要有母愛的心啦！

翁縣長章梁：

議員我覺得是這樣，您幾次質詢都有在關心教育問題，譬如說上次在說禮義廉恥。我最近有看到一篇文章，他說台灣的家長大部分，孩子回來都會問說，你今天在學校學到什麼？他們說美國的家長，大概會問孩子，今天在學校問了老師什麼？大概有一些不一樣的觀照點。現在的學校裡面也覺得，老師應該是一個輔助教學。就是說要怎麼讓這些孩子，發揮他的想像力，我覺得這樣子也很好。

李國勝議員：

沒有錯啦！現在就是多元教學。翁縣長我時常說，學生和老師，其實如果依我們的年代，以前可能老師比家裡的家長…。我們以前當小學生的時候回來，都跟家長說這是老師說的、老師教的。比較起來這個尊師重道，老師說的他們比較聽得進去。但是現在的小孩子，完完全全都不一樣了。有時候你看他們提出這些問題發問，老師有時候他…，我時常叫他們要有母愛的心。這篇本來是在教師節9月28日，一位國小退休的老師傳給我的。這篇影片竟然我可以幫一間學校解決，家長和老師之間的，因為學生的小摩擦，造成老師和這些學生。我後來跟那個家長說，我傳這個影片給那位家長。我跟他說如果像這樣子，今天如果你是那位老師，你也會很生氣。有些情緒管理不好，會說你們不要再問了大家下課，也有可能是這樣子。

翁縣長章梁：

但是現在的老師，和以前我們的老師不同。我們以前傳統是傳道、授業、解惑。所以我們基本上，大概就是以學習為主。

李國勝議員：

這就是現在的教育，這一點包括你當縣長，當然你要日理萬機，沒有辦法。處長我們要特別和這些老師，叫他們要多點母愛，現在的孩子和以前的小朋友不一樣了。好你坐下，（放第二個影片）

一樣是教育。翁縣長、教育處長，你們注意看，有時候看這個畫面，還看不出什麼原因？這是一間學校，中午午餐時間，孩子竟然都叫外面 foodpanda，叫外賣。你看像這種學校，中午的時間你看有熱鬧嗎？還有一點，現在的學生他要吃的，這午餐變成大家吃的都不一樣。現在都說要民主、民主，現在學校也開放，要吃什麼就叫什麼。這個時間你看看，現在　　的工作，現在已經完全不同了。（放那張圖片）來你們注意看，梅干扣肉裡面，查到一枝 2cm 的針頭。我希望縣長和處長你們要去督促，督促學校。因為現在營養午餐，應該是國小、國中有的有在辦。那麼這些食材，還是我們的供應商這些廠商。其實我們教育處，必需要不定期去檢查。為這個食安把關，為這些孩子的健康安全。你不定期去檢查、去看，我記得我們教育處有營養師？有嗎？

教育處長李美華：

有營養師的編制。

李國勝議員：

營養師要去每間學校看看，學校營養午餐的配菜，是否符合健康。看國中、國小營養午餐的配菜，是否吃的健康？這都要去巡視，然後要有一個稽查的措施。其實辦這些營養午餐的主任、老師也都很辛苦，辛苦歸辛苦，有時候也要嚴格稽查一下好好把關，讓這些廠商更謹慎。送這些食材的廠商，能夠更謹慎。然後比較不會造成，這全國版的新聞出來，這樣是非常不好。還好有發覺到，不然小朋友把那一枝針頭吃下去刺破喉嚨，會造成悲慘的事件出來。這又是對我們嘉義縣，絕對會有很大的影響。處長妳要特別再加強一下。

教育處長李美華：

好，謝謝國勝議員的關心。

李國勝議員：

衛生局長也要督促好喔！這個問題，過去衛生局也會去市

場，稽查蔬菜、水果的農藥殘留。甚至最重要就是我們學校，學校這些國家幼苗、國家的棟樑。這些食材你們都要去留意。

教育處長李美華：

好，謝謝。

李國勝議員：

再來老人食堂，現在很多社會有在辦，這衛生局必需要配合相關單位，去把關稽查好。這個我希望兩位處長，我們都要先預防起來，先做起來。不要發生後再來見報，尤其是全國版的，對我們嘉義縣真的是很大的影響。這樣子好不好？

衛生局長趙紋華：

好，謝謝議員的關心。

教育處長李美華：

謝謝議員的關心。

李國勝議員：

（第二張圖片）這張圖片琬蓁議員，她那天搜尋還有要的資料。翁縣長前幾天琬蓁議員也有提起，我們現在每位老人活動，一年一個人補助 360 元。我後來有稍微查過，像我們這裡有八位…。有些我有問過，像我們朴子中正里、博厚里，這都有改選過了。今年老人的餐會，我都有去參加，剩下其他的我是沒有去瞭解。不知道他們到底…，佳禾里今年餐會也有辦，但是他那個社區的理事長，到底有改選沒改選，不知道。算是有辦餐會，辦餐會是由里長申請下去報的。我在這段期間九九重陽節，我有去三個鄉鎮的餐會，為什麼有這個現象呢？坦白說做社區發展協會的理事長，有些是自我的抱負，想來回饋里民和社區。有些他是覺得說出頭的筍角，有時候做到流汗被嫌到流涎。翁縣長你有發覺說，現在物資波動什麼都漲，這 360 元。說真的不要說去餐廳，我們叫外燴來辦桌，360 元一來也要帆布、還要租桌椅，二來也要飲料。

一桌如果坐十人，剛好 3,600 元。現在 3,600 要帆布，還要租桌椅、還要飲料。這哪一個廚師有辦法煮出來？翁縣長，這有辦法嗎？

翁縣長章梁：

我跟議員報告，這筆錢原本只有補助，社區裡面的會員，是 20 元一個月，所以一年是 240 元。後來把他擴大到，不是只有社區裡面，有加入社區老人會的會員，變成整個社區，下去做計算的基礎。到最近這兩年，我們才從 20 元調到 30 元，大概是這樣子。

李國勝議員：

差 10 元，對。

翁縣長章梁：

所以這基本上就是，原本只補助有加入，社區發展協會的長輩，大概 20 那個量很少。整個社區在辦的時候，他遇到一個問題就是說，我只辦這社區發展協會的老人，其他的老人不能來，所以他也產生很大的困擾。

李國勝議員：

現在問題來了，我這里我這個社區，只要 65 歲以上就可以加入。為什麼有的社區發展協會，你不要讓其他的老人加入？

翁縣長章梁：

有的他們不要加入，因社區發展協會的會員都不多。會員有時候都 40 個、50 個、60 個、70 個。

李國勝議員：

不是，都要讓他加入。然後我們這一筆錢，只要是 65 歲以上，他就是都可以來參加。

翁縣長章梁：

後來那是擴大，擴大後 65 歲以上都可以。

李國勝議員：

關係到這一點，我會找三位黨團的總召，一起來連署這些議

員…

翁縣長章梁：

有，這很多議員在反映。

李國勝議員：

要來要求縣政府，還要再提升，你看要不要再多 10 元？

翁縣長章梁：

應該是兩年，從 20 變 30。我想…

李國勝議員：

我跟你說這桌，剛才本席講很簡單，3,600 你是要怎麼辦桌？你如果再加 10 元，4,800 那還好喔！那菜色起來比較好看。當然你如果一次要加 20 下去，真的有比較多，說不定我們嘉義縣財政的問題，我看可以從 10 元來加看看。我會來找三位黨團的總召，來向這些議員連署。我希望說縣長回去和財政局長，應該有啦十幾萬人而已，多一百多萬。照理說這經費來喬一下，更大筆錢就在花了，這照顧長輩的錢，更加要花下去。這樣有聽到嗎？縣長這樣好不好？

翁縣長章梁：

議員我想這很多人在反映，所以當時…

李國勝議員：

對，就是很多人在反映，我才…

翁縣長章梁：

所以當時才 20 變 30，現在是不是 30 又要變多少？我想這再來討論，好不好？

李國勝議員：

好呀！我會找這些議員一起來連署，大家來跟縣政府建議。雖然明年還沒有辦法，但是明年預算就要讓他上去。

翁縣長章梁：

假設多 10 元，一個月多 100 萬，所以一年是多 1,200 萬。

李國勝議員：

10 元，十多萬人。

翁縣長章梁：

他是一年。

李國勝議員：

一年多 120 元。

翁縣長章梁：

一年多 120 元，所以多 1,200 萬。

李國勝議員：

所以說要叫財政局長，將這經費看要…

翁縣長章梁：

謝謝議員關心，我想這很多議員都在說，所以當時才從 20 變 30，我應該這麼說。

李國勝議員：

對，但現在物資波動，現在什麼都很貴。

翁縣長章梁：

我那時候去參加重陽敬老餐會，也很多人在跟我反映，所以才從 20 變 30。

李國勝議員：

就是很多人反映，所以才要將這個問題解決。

翁縣長章梁：

好，謝謝議員。

李國勝議員：

（第三張）縣長這你要去做個評估，這前幾天啟澧議員也有在關心這個問題。你注意看嘉義市、花蓮、苗栗、新竹，新北市人家明年起都有補助了。因為我是覺得，每一個縣市這樣在推動，說不定人家財政有辦法。我覺得衛福部照理說，應該要全國的人

民你要補助，就是要同步進行。絕對是只要是國民，有符合那個條件，就有補助來施打那疫苗。我們一般說的皮蛇，有的說是濾過性疱疹喔？還是什麼？這個情形我是覺得說，衛生局長還是縣長，如果有機會跟衛福部開會，要跟他們建議要同步進行。那麼多縣市說，嘉義市說有在補助，就有人來問我了，這篇報紙也是民眾傳給我的。他說嘉義市有補助，我們嘉義縣有嗎？我說這我要瞭解一下。我問科長他說還沒有，現在有在研究看要怎麼處理。衛生局長，如果衛福部開會的時候，妳要跟他們建議，如果要就要由中央訂一個辦法，什麼人符合補助，再統一來處理。不要有的縣市有這個福利，而我們嘉義縣就沒有這個福利。這樣居住在我們嘉義縣，我們會被人比下去，我們不是幸福的縣民呀！

衛生局長趙紋華：

跟議員報告，明年我們有編，已經在明年的預算裡面，我們有納編在中低收入戶的部分，我們已經有編入了。

李國勝議員：

先由中低收入戶？

衛生局長趙紋華：

對。

李國勝議員：

中低收入戶這是很好，裡面我有詳細看那篇報導，他有一些慢性疾病的，也有列入在補助的對象中。

衛生局長趙紋華：

就是免疫力比較差的時候比較容易。

李國勝議員：

對，有的是 50 歲以上，他們裡面都有註明這些。我希望我們也要去檢討我們嘉義縣，我也常說我們財政困難之中，我們是不是由中央，統一全國性的處理。我希望妳如果去那裡，有機會的

話就要做出這個建議。

衛生局長趙紋華：

好，這個我們會再跟中央反映，謝謝議員關心。

李國勝議員：

因為我們嘉義縣兩位立委，他們也不會去建議這個，他們說這小事，他們幫忙大件的。

衛生局長趙紋華：

不過我們還是逐年有在評估啦！

李國勝議員：

這個都沒什麼關心。

衛生局長趙紋華：

有在評估，謝謝。

李國勝議員：

要謹記在心。

衛生局長趙紋華：

好。

李國勝議員：

（下一張圖片）那天本席跟地政處所說的，這現場都圍起來，這裡面到底在做什麼？我們也不知道。（第二張）這都是工地的地方，（第三張）這也是，這都是人家去拍的，拍完之後傳給本席。再來，這也有人在管理喔！要出入這個工地的時候，都有人在管理。（再下一張）那裡全部有二邊，（下一張）這大型的機具都進駐了。地政處長，本席是不是在妳工作報告的時候，有跟妳提起？有問妳，結果怎麼樣妳知道嗎？昨天還是前天，本席才在桌上看到這一張。（那張畫面秀出來）這張有關李議員質詢南部科學園區，嘉義園區東側範圍一帶農地，疑似有違規使用一事。地政處回覆議員如下：本案後續將請轄區公所查報，如經農業單位查無供農業使用情形，再依

相關規定辦理。那天本席跟妳講完後，我一直等。那天應該是 5 日吧？對，5 日妳工作報告。一直等等快一星期，我還有跟妳說，不然看叫妳們什麼人一起到現場會勘，我這邊有資料妳們來拿。妳看拖了一個星期，才送一張這個過來，才要再叫公所去查。這是什麼效率？處長妳們真的很忙嗎？地政處很忙，這樣叫做效率嗎？一星期後才送這一張，來丟在我桌上。連電話連絡也沒有，妳處長比較忙，不然也有府會連絡人。真的將議員當成什麼？有這種想法嗎？

地政處長邱慧燕：

跟議員抱歉，其實我們也沒有去找議員，但是那天議員跟我們指教之後，我們這個公文就有馬上出去，請公所去查的，不是今天才交。

地政處長邱慧燕：

結果妳看回覆是這樣子，這樣等於是剛開始要進行而已呀！太誇張了。

地政處長邱慧燕：

沒有，跟議員報告，應該隔天我們公文就出去了，就請公所來協助。

李國勝議員：

好，那查了十幾天了，查出什麼結果？查出什麼結論？

地政處長邱慧燕：

現在公所還沒有查報回來，等一下我再去催一下。

李國勝議員：

那天妳怎麼不要順便，妳們地政處，說不定地用課開罰，有時候農業處都會送來妳們地用課開罰。那時候趕快會同相關單位，馬上去稽查馬上去看。結果無消無息，用一張白紙寫黑字，就丟在桌子上。連個電話也沒有，不就還好那天剛好我有看到這一份，一星期後才回覆這一份。5 日到今天 14 日了，剛好足足十

天了。真的我們的辦事效率，跟人家差那麼多喔？這樣子不對。

地政處長邱慧燕：

好，這個部分我們來改進。

李國勝議員：

改進？我覺得妳認為這是定期會，隨便跟議員打馬虎眼，隨便回答一下就好，處理事情不積極。我們坦白講每一個局處，就妳們地政處像在考驗我的耐力。真的一個議員跟妳們請教的問題，今天我如果沒有拿出來講，這張三天前放在我桌上，連打個電話回報也沒有。處長妳如果真的比較忙，不然也還有府會連絡人。太誇張了，妳們內部再怎麼忙，身為一個議員跟妳們請教問題，不然也要回答一下。連回答也不回答，真的就一份放在桌上。好，妳地政處說要改進，我再看妳們以後如何改進？我絕對看妳們在處理事情，如果是百姓的，早就紅單開著要罰了。妳是怎麼樣這是嘉科、這是台積電要來的，妳們會怯步會怕喔？我跟妳說，要一視同仁啦！做事情要公平公正，不能說是百姓的就處理下去，沒有關係。而這些大企業，再來南科、嘉科這種的，慢慢來。這樣子不對喔！本席覺得妳們地政處，不能有包庇的心理。

地政處長邱慧燕：

跟議員報告，其實我們已經都在積極處理了。

李國勝議員：

如果有積極處理，怎麼會今天第十天了，還沒消沒息？有在積極嗎？如果是積極，應該是三天內，最慢也一星期。今天已經第十天了，這樣叫做積極喔？如果這樣不就要拖半年？這要怎麼處理？還要多久的時間給妳？

地政處長邱慧燕：

我會後馬上去看，公所的查報情形是怎麼樣？馬上跟議員回覆。

李國勝議員：

好，再給妳機會。（圖片）翁縣長你注意看喔！這裡面有一個你喔！在中間喔！1、2、3、4、5，你第 2 個。（再下一張）這當初賴總統去台南時候去他那裡，總共 140 億。翁縣長，來那裡破土，那是嘉義漁電共生。人家說那見面就掏空 10 億了，我們不知道有沒有分到？

翁縣長章梁：

議員，我是受邀去參加典禮，基本上也不需要去做過多的揣測。

李國勝議員：

我是在替你擔心啦！我們說實在的，你從社會局長到現在，我們也算多年的老同事，我是在替你擔心。因為你不知道，我們不要說傻傻跟人家去掃墓，我們會說人家邀請我們去，那支叉子叉下去，說不定叉那一叉下去就有多少了？

翁縣長章梁：

議員，我想大概您說的，從社會局長到現在，整個縣政府大概是非常清廉跟透明。我想您在外面跑，應該也很清楚。

李國勝議員：

我知道啦！我是在替你擔心。我是剛好看到這個圖片。

翁縣長章梁：

謝謝。

李國勝議員：

當然這司法在調查了，他跟台鹽掏空 11 億。現在來那 140 億是怎麼樣？那當時簽約有簽到，萬一你這些漁電共生沒有做，履行合約他如果毀約，台鹽要賠人家 140 億。台鹽的總資產、動產和不動產才剩 100 億左右，剛好阿婆炊粿倒貼。如果賠這 140 億下去，台鹽，以前人家說做官清廉吃飯伴鹽。結果是你台鹽的官員做官不清廉。因為鹽很多，他就不吃鹽。這種的我也希望翁縣長，

對於這些光電的工程，還是光電的案，經發處長好像前陣子說危險跳走，他還沒有走的時候，他說這光電弊案他頭很痛。

翁縣長章梁：

議員，我們都依法處理。我想大概光電，是現在國家推動的政策能源轉型。

李國勝議員：

對呀！所以才弊端那麼多。

翁縣長章梁：

我都依法處理，這是一個國家政策。

李國勝議員：

對，但是我們要把關好呀！

翁縣長章梁：

有，就是…

李國勝議員：

弊端這麼多，經發處長看到有危險趕快跳走。

翁縣長章梁：

沒有，他是高升，他上去台北。

李國勝議員：

高升，沒有啦！那天在那邊有遇到，我突然看到發佈說，他要去哪一個單位？中央沒有錯，但是那天我和他在那邊坐，我說你危險跳走？他也笑笑說光電這工作多，雜到他真的沒有辦法，他趕快危險跳走就對了。我希望翁縣長，你包括現在新的經發處長，要嚴格把關啦！

翁縣長章梁：

這我們都分層負責，有一些公所，大家都分層負責，所以議員您放心啦！

李國勝議員：

大埔那個事情亂成這樣，我覺得縣政府要有魄力一點，不要搞到被這些光電，你看看現在廉政署是全國都查，不是只針對某一個單位。這個我們特別要留意，因為我們嘉義縣也借不少了。這個問題我是覺得說，應該留意的，我們都要事先預防起來。不要等到事情發生的時候，再來造成後面，那變成說…

翁縣長章梁：

跟議員報告，實際上國家的能源轉型，因為南部的太陽比較大，所以轉型的效率太陽光電會比較好，所以相對來講我們這邊就會比較多。

李國勝議員：

太陽能這一塊當然我不要去評論，你再怎麼用電還是不穩定，我坦白講我有一些台電的朋友，他說這種綠電沒有辦法來應付這些，再來這些嘉義科學園區，再來你馬稠後工業區。尤其是台積電來，我們那個電，如果從六輕過來都從那裡引。有時候電的量，絕對沒有辦法應付的。當時我曾經跟你們縣政府和經發處講過了，電和水嘉義科學園區，你要設下去的時候，你要謹慎評估，到底電和水到時候，是不是有辦法供應到完完全全？能夠應付他們到很舒適。不然我怕到時候為了要供應嘉科的電、水，有可能造成旁邊的住戶、居民，會產生家裡電時常跳電，水供應不夠。這我覺得翁縣長和經發處長，當初我都有跟你們做建議。

翁縣長章梁：

有啦！這個在他們整個開發的時候有計算過，也有評估過。我想這個議員應該放心，因為說實在的…

李國勝議員：

你如果覺得會放心，那當然縣民才會安心呀！

翁縣長章梁：

因為就一個投資者來說，你如果無法供應穩定的水和電，他

們也不敢來。

李國勝議員：

好啦！我覺得這些你都要未雨綢繆的事情。

翁縣長章梁：

有，都有。像海水淡化的部分，我們也都有在處理。

李國勝議員：

海水淡化是很貴，要注意喔！

翁縣長章梁：

中央在規劃。

李國勝議員：

中央的好，那新加坡的海水淡化那很貴，澎湖有做了。好，主席我的時間給琬蓁。

主席陳副議長怡岳：

要嗎？不用？好，阿國兄到這裡嗎？好，再來我們請莊竣傑議員。

莊竣傑議員：

大會主席陳副議長、秘書長、縣長、縣府一級主管、媒體先進、各位議員同事，大家平安。社會局，很辛苦這段時間，我跟社會局跑很多趟。我覺得妳們裡面都要做聖人，頭腦用很大。360元我不要再請教妳，我最近在跑社區這些老人會，有些長輩都在問。問說我們社會局一些長照，還有關懷據點，社會局如果有出去也解釋給大家知道。

社會局長張翠瑤：

跟議員報告，我們嘉義縣是超高齡嘛，所以怎麼樣可以讓長輩在社區安老？是我們一個工作的重點。那老人食堂的話，他是由志工自己來煮。那在我們的社區裡面，大家一起吃。第一個他們可以走出來，第二個有社會關係。就只有吃飯、和社會的聯誼。

但是社區關懷據點，是長照的一部分。是巷弄長照站，結合的是民政處和衛生局的醫式 C，還有文件 C。所以我們的佈件，最主要是以巷弄長照站為主，因為這個用的是中央的經費。那長青活動站是比社區關懷據點，我們嘉義縣自己更早來做的，他有點類似社區關懷據點，就是巷弄長照站。但是我們還是編列預算，讓團體來支持。最主要是有些社區，他沒有量能，就沒有志工來做這些工作。所以我們委託團體進入到社區，幫社區帶動老人的活動。大致是這個樣子。

莊竣傑議員：

好，謝謝，這樣我有瞭解。那一個禮拜差不多幾天？

社會局長張翠瑤：

依照社區的量能，老人食堂是一天。

莊竣傑議員：

幾天？

社會局長張翠瑤：

一天，一星期一天一起，因為如果叫長輩每天去煮飯，那他們也會很累。

莊竣傑議員：

所以那個處所也比較少。

社會局長張翠瑤：

對，然後巷弄長照站的話，有從一天兩個時段，有兩個時段到十個時段，那補助的經費都不一樣。

莊竣傑議員：

好，謝謝。還有一點我們何議員和雅文有問過，說那個敬老卡，敬老卡是不是一個人 1,000 元？偏遠的有 1,200 元，那個我有看到妳們工作報告。還有一點他們坐的公共運輸工具，可以延到高鐵嗎？因為高鐵現在來我跟妳說，一個長輩他坐半票，嘉義到

台北 550 元，往返 1,100 元。如果 1,000 元可以提高到 1,200 元，可以坐高鐵，這樣子有可能嗎？局長。

社會局長張翠瑤：

這也很多民眾在關心，很多議員在關心，去年開放台鐵之後，很多人就說那我要坐高鐵可以嗎？其實現在全國各個縣市，都還沒有跟高鐵合作，最主要的原因就是，因為這個是非法定的支出，每個縣市政府補助的額度，跟他們的系統都不一樣。第二個的話是，高鐵公司他們還沒有來徵詢，我們是不是願意跟他們合作？他涉及到他們票務的系統，必需要做全面的更改。所以在去年的時候，台鐵要做之前，第一個他們做系統的設定，第二個是召集各個縣市政府，先去開會看，有哪些縣市政府願意合作？他們開發那個系統才值得。現在高鐵是還沒有來徵詢，也沒有要做這一件事情。如果說真的有的話，我們也會去做評估，因為很多民眾在問。

莊竣傑議員：

謝謝，這一塊麻煩妳再努力一下，因為很多人在想。也有很多長輩，還沒有坐過高鐵，子凡議員有這樣講過，我希望可以提高費用，他們交通工具可以提升那個品質，謝謝。

社會局長張翠瑤：

好，謝謝。

莊竣傑議員：

再來警察局麻煩一下，局長你來嘉義，我覺得你對工作很認真、也很用心。很多你的部屬也稱讚你很有氣魄也跑很寬。我在這裡要請教你，我在台三路邊的竹崎鄉、中埔鄉、梅山這一邊，阿里山阿婆彎、大埔，這重機很傷腦筋，因為很早就出來吵了，例假日生意人也很難做。我是要麻煩局長，以後對這個交通的取締，看到取締超速的？還是環保的分貝的噪音的。看能不能有比較好的辦法？

警察局長李權哲：

謝謝議員對這個議題的關心，對於重大的交通違規，我一直都要求我們同仁，要加強來取締。這樣才可以確保，我們用路人的安全。有關議員提到這個噪音的問題，這確實會造成民眾很大的一個困擾。這個部分我們都有和環保局，還有監理站配合，來聯合稽查的勤務。針對議員所提到的部分，我們會再特別加強勤務的強度。

莊竣傑議員：

好，謝謝。再來環保局長讓我麻煩一下，這些車輛的聲音都超量大，有 550 以上的、有 250 以上的，那只要一加油門都很大聲，他們都還是連續車隊。有機會的話我也要麻煩你，臨時抽查他們車子的噪音，這樣子好嗎？

環境保護局長張輝川：

議座這我們有在做，我們也有聲音照相的設備，也有移動式和固定式的。

莊竣傑議員：

好，謝謝，環保局再幫我注意。警察局我再請教你，李局長我再麻煩你一件，我最近有聽到一名警員，被人家稱讚的。他處理車禍以後，這個三聯單我還給他，我忘記抄起來，我再去追蹤。有一名警員處理車禍之後，很客氣筆錄也問完之後，載他去醫院，再從醫院把他載回來。我覺得這個警員…，那個太太八十幾歲，一直稱讚現在的警察，怎麼服務這麼好？我在這裡也要跟你說，做大人做警察也很辛苦，有時候他們的精神有投入，他這麼認真這麼用心，我也期待我們做上級主管，有時候分局長還是局長多給他關心、多給他鼓勵。這個警員我改天再提名給你，我找三聯單我提名給你，你再鼓勵他事蹟，看要不要獎勵他一下？

警察局長李權哲：

謝謝議員，我們一直在要求我們同仁，要為民服務。有這麼好的為民服務事蹟，我們當然一定要給予獎勵。再麻煩議座，再提供資料給我們。

莊竣傑議員：

我找到三聯單，我再提名給你。還有一點各位要記得，最近到金融單位，郵局、農會還是銀行，我們要領錢領三萬、五萬、十萬，那位付款的服務員都會說，先生、小姐這筆錢，你們是要做什麼用途？有的很無奈說，我領錢還要跟你說做什麼？所以有這個禮貌上，大家也是服務，為了要防詐騙。我知道詐騙讓我們人跟人關係，都一直疏遠了。電話不能夠接，還有去領錢還要被一直問，其實他們是在關心我們。希望局長你能不能動一下腦筋，在金融單位我覺得在郵局、農會、還是銀行，有一張警察關心你，預防詐騙關心你。這個動作你能不能來配合看看？

警察局長李權哲：

沒有問題，因為我們一直在跟銀行做配合，也經常到銀行裡面去，宣導詐騙的一個手法。也希望我們銀行行員，能夠做關懷提問。警民合作，可以確保民眾財產的保障。

莊竣傑議員：

好，謝謝局長，請坐，你的工作再麻煩你幫我注意一下，謝謝。

警察局長李權哲：

謝謝議員。

莊竣傑議員：

再來消防局謝謝，蔡局長我麻煩你一下，這個事情我好像有跟你提起過。我們竹崎很多火警，消防車的水管拉不到的，所以消防栓的事情我先跟你提醒，我改天再提供資料給你，要幫我關心，這一點。第二點，我們竹崎在灣橋村 340 巷燒了十幾間。那

條巷子連你們小台車都進不去，那小台消防車都進不去，這樣救護車也很麻煩。就算救護車能夠進去，也不能出來，一定要倒車，那一條巷子也有八十米左右。我要期待說，局長你看能不能用個心，在灣橋 340 巷，這裡面已經火燒一次是自己撲滅的，損失也很慘重，距離現在差不多八年。灣橋村 340 巷，這一塊你能替我注意看看嗎？用我們行政機關的關係，透過我們的關係，跟鄉親協調一下。以前就可以過去，現在民意抬頭，土地沒有繼承的，搞一搞就把他圍起來。局長這我們能不能用一些心思，透過地方的民意代表，來走這個工作這樣好嗎？

消防局長蔡建安：

感謝議員的關心，大會主席陳副議長、各位媒體先進、秘書長。有關這個部分，我再請我們竹崎分隊，和我們這些民意代表，和竹崎公所，來想看看有什麼辦法，來把這救災的工作來完全。

莊竣傑議員：

我現在手中有兩個地方，但是一個勉強車可以前進跟倒退，有一條是死巷，那車子根本就不能進去。萬一在裡面生活的人，隨時都在閃紅燈這是第二點。第三點我要提供很好的意見給你，我這次參加敬老重陽，都有在分火災的警報器對不對？

消防局長蔡建安：

有。

莊竣傑議員：

火災了，火災了。這個等到火災了才報，你會不會覺得太慢了？會嗎？

消防局長蔡建安：

這個東西是這樣子，因為住宅用警報器，就是預警的東西。我們最近都在推廣這個東西，現在住宅也有這個常識，所以說這個住宅用警報器，如果家家戶戶來申裝的話，他如果有裝或是低

收入的，還是他們有需要，來跟我們消防隊申請，我們都會幫忙。

莊竣傑議員：

好，很好我聽到這裡，我再跟你建議一下。聽到警報器在叫，已經發生火警了，我也期待現在很多長輩…，我也要你去調查看看，現在很多火災，電線走火以外，很多都是長輩瓦斯開了忘了關，這個比例佔很高。你去想那個鬧鐘響起來很大聲，可以定期五分鐘、十分鐘，時間到會大聲響，不用等到火警發生時才響，火警發生時才跑，已經太慢了，腳麻了怎麼跑，跑不動對不對？

消防局長蔡建安：

對。

莊竣傑議員：

所以如果有一個鬧鐘，在超市一個一百多元而已，我們如果大量去生產，再設計五分鐘、十分鐘、三十分鐘，讓他自己調整。如果每個長輩家有一個鬧鐘，這樣孩子也比較有安全感。這樣子好嗎？想看看，這個家課動動腦筋好不好？局長，我們做一些功德，我們都在工作。我們工作不是應付就好，我們一定要有擔當。局長你在三大隊時，我就知道你很用心，我就有注意你。消防這一塊，我們現在來做鬧鐘的問題。再來我們跟你報告一個好消息，我這次重陽在跑，竹崎分隊長一個叫強震，有印象嘛？

消防局長蔡建安：

有。

莊竣傑議員：

這個很認真我跟你說，他在做示範動作緊急救難，如果被食物卡住，救災他在解釋很逼真，我每場都很注意看，他講話利落、動作很逼真、解釋很詳細，很多人都很肯定他。我看這人很認真，也要來跟你報告一下，讓你如果有機會，要鼓勵鼓勵他，好不好？

消防局長蔡建安：

好。

莊竣傑議員：

好，以上消防局的，謝謝。

消防局長蔡建安：

感謝議員。

莊竣傑議員：

我隨時會跟你追蹤。

消防局長蔡建安：

好，謝謝。

莊竣傑議員：

消防帶、鬧鐘，該怎麼鼓勵他們？謝謝你。

消防局長蔡建安：

好。

莊竣傑議員：

觀光旅遊局長，不好意思本來剛才要先問妳，讓妳多坐一下子。這個橋我們竹崎也有、梅山也有，大條、小條、有的新的、有的舊的。我跟妳說，我常常車子開著，我們竹崎親水公園也有兩條。今天這一條，昨天下午四點多就有人跟我說，議員那什麼。其實我不要今天質詢，我昨天就會進去看。因為這個橋我跟妳說，雨水這麼重腐蝕，妳沒有去管理、沒有去維護、沒有時常檢修。我跟妳說不是今天的事情而已，很多議員都在關心，也要說期待妳對這些吊橋，妳有什麼看法，妳也說給我們知道，讓我們縣民能夠做一個瞭解。

文化觀光局長徐佩鈴：

大會主席陳副議長、還有莊議員，好。跟議員報告，其實在整個嘉義縣吊橋的部分，我們嘉義縣政府文觀局，是有列管 13 條吊橋，而且並有相關的權管。還有其他的吊橋或步道的部分，則

由阿里山國家風景處，來做相關的巡檢，都有各自負責的單位。所以平常的話，觀光設施我們也是有派人去巡檢，也有做相關的巡檢。那因為這一次昨天下午四點多，發生事情的時候，我第一時間就已經接獲到同仁的通報，我趕快告訴縣府的長官，經縣長指示後，我們就立即前往，協助家屬在醫院的傷者，還有其家屬不管是住院，還是住宿的相關安排。昨天同仁也在醫院待到凌晨三點才離開，現在因為苗栗縣政府這邊，有派副縣長帶隊來慰問家屬，我們這邊也在副縣長帶隊之下，派員去醫院、還有殯儀館去協助後續的事情。據瞭解現在最新的情況就是說，一位遊客往生了，很不幸也很遺憾。一位在做檢查，在聖馬爾定醫院…

莊竣傑議員：

剩下四位，有什麼生命危險嗎？

文化觀光局長徐佩鈴：

一個是在 ICU，其實都是在觀察。一個是在 MRI 是在做電腦斷層掃瞄，目前是沒有性命危險的。另外一位是輕傷，所以他已經出院了，也跟家屬取得連繫。另外一位他因為腳踝骨折，經詢問他的意願，也謝謝社會局跟衛生局的幫忙，所以那一位女士她說，要回到台中童綜合醫院開刀。所以目前留在嘉義的是兩位傷者這樣子。目前看起來還算平穩的，但是還是要持續觀察之中。

莊竣傑議員：

好，那我跟妳講，妳講的很詳細，但是都是事後的行為。我期待從現在開始，亡羊補牢還可以。

文化觀光局長徐佩鈴：

是。

莊竣傑議員：

我們都要超前部屬，沒有錢縣長有編列下去，還沒有人跟妳什麼。所以妳一定要很好的工作，不可以只說地方、地方。

文化觀光局長徐佩鈴：

是，我知道。

莊竣傑議員：

我們都要有擔當的，好不好？

文化觀光局長徐佩鈴：

好，謝謝議員。

莊竣傑議員：

今天摔五個人，死了一個人。再來一年、二年阿里山很多人不敢來。以前那台火車，差不多四、五年都沒有人敢來阿里山。一次颱風、一次水災，所以我們嘉義都生活在，大自然的破壞。這我們人顧得到的，沒有去顧，這妳也是有責任，妳知道嗎？

文化觀光局長徐佩鈴：

是。

莊竣傑議員：

所以我在這裡給妳一個建議，不要吃飽閒閒，人家說什麼領薪水。我是期待妳有空也要，深入基層多做監督的工作。這樣子好嗎？

文化觀光局長徐佩鈴：

好，謝謝議員。

莊竣傑議員：

昨天下午四點半的事情，我這邊還有喔！我之前跟妳說，妳都會問我什麼什麼。我是跟妳說奮起湖這個停車問題很嚴重，警察也很傷腦筋。妳有去做什麼更好的改善，讓奮起湖停車的問題來改善嗎？

文化觀光局長徐佩鈴：

跟議員報告，這個部分我跟阿管處這邊，也開會過好幾次，我自己也會去奮起湖瞭解一下現況。現在就是說，他們有一個本

來要做大型停車場的部分，就是欠大型停車場。現在大型停車場，已經移到外面去了，所以這個大型停車場，未來可以做小客車的停車場。實在是因為奮起湖那邊的腹地有限，所以能乘載的車輛真的是有限，現在我們跟阿管處、跟林管處也在積極協調之中。目前最新的進度，裡面有一塊停大客車停車場的動線往外移，大客車停車場到外面 100 公尺，然後裡面的空間，就可以挪給小客車停車場。目前進度是這樣子。

莊竣傑議員：

這個我都知道，我也常常跑奮起湖，因為我現在算職業的，吃飽只顧這一塊而已。我跟妳說阿管處要讓人停車的地方，有要收費，妳知道嗎？

文化觀光局長徐佩鈴：

這個部分不好意思議員，我們沒有跟阿管處瞭解。

莊竣傑議員：

這個部分妳不知道就不知道，知道妳就說知道。我是覺得價位，可以跟他們商量看看。雖然是他們的土地，但是觀光是我們嘉義的大題目。還有第二個，這幾天有我們建設單位去量路，有把紅線…。我已經講了足足一年了，應該早就要去消除了。警察先生也很疲勞，因為你紅線沒有去開單，在那防礙交通。早早去消除掉，是不是停車位會多很多？要多 30 位、50 位，只要路寬一點，路邊都可以排除。這一塊妳要繼續關心，好嗎？

文化觀光局長徐佩鈴：

好，我們會後會馬上來開會，然後瞭解一下。跟阿管處反映說，地方有希望能夠免收停車費。至於紅線的部分，我們來召集相關單位，來開會來討論，在不違反相關的交通法規的狀況之下，適時的開放。

莊竣傑議員：

再來我們嘉義的咖啡和茶，我們有拿到雙金嘛？

文化觀光局長徐佩鈴：

是。

莊竣傑議員：

有拿到金牌獎。

文化觀光局長徐佩鈴：

是。

莊竣傑議員：

妳對我們嘉義的咖啡，替縣長能夠做更好？因為聽很多地方，都有在辦咖啡節，在我們嘉義都沒有聽到咖啡節。想說我們要辦燈會了，妳和縣長商量看看，還是替縣長設計一下。這一塊第一屆的咖啡節，我覺得最近可以辦嗎？縣長，這一塊你看怎麼樣比較好？

翁縣長章梁：

謝謝議員關心山區咖啡和茶。我想咖啡在這差不多五、六年，嘉義縣的表現是很亮眼。在全國所有的咖啡比賽，大概嘉義縣得到大部分的名次。包括全世界有一個 COE，號稱是咖啡界的奧斯卡，他們在全世界辦，杯瑟斯大概就是那些人，橫跨好多國家。來台灣辦的時候，我們的杯測分數也沒有輸別的國家，我們這次也拿到第一名。整個拿二十個名次，我們嘉義縣拿十五個名次，所以等於五個名次是外縣市。所以我們的咖啡目前為止，大概有一定的知名度在台灣。

莊竣傑議員：

我知道。

翁縣長章梁：

我們現在大概目標設在沖繩，所以我們現在希望在那個地方的咖啡廳，也有一些咖啡廳在賣嘉義的咖啡。他們也會來我們嘉

義這邊找好的豆子，然後去沖繩賣。沖繩一年大概有六百萬的日本遊客，類似我們的澎湖啦！像台灣跑去澎湖玩那樣。沖繩一樣，日本的本島有很多人，跑到沖繩去玩。台灣人也很多人去沖繩因為很近，所以大概有一百五十萬左右。一般西方的外國遊客，大概也在一百五十萬至二百萬之間。所以現在我們因為近，就近我希望咖啡能在沖繩，台灣我們的咖啡能在那裡生根。然後很多來沖繩玩的人，也能夠在那個地方，喝到我們嘉義的咖啡。當然我們現在不是以沖繩，做為咖啡的處理而已。我們是希望在那個地方，先打一個基礎下來。日本其他的地方，我們也是有在推動。當然我們的咖啡目前為止，我們的量還沒有很大。因為我們大概二百多公頃，一公頃如果一噸，大概一年二百多噸。所以我們是走精品咖啡，我們不是走一般的咖啡，因為我們咖啡的成本比較高。所以我們的對象，是那種真的想要喝咖啡、愛喝咖啡的人。所以基本上日本一間很大的公司，也想和我們合作，但我們沒有量可以跟他合作。

莊竣傑議員：

沒量，縣長我們要推廣再栽培，因為我們山區還有某些，適合種咖啡的地方。

翁縣長章梁：

現在目前為止我們的青壯農，很多都是咖啡兼茶。所以基本上他們在種咖啡，我也覺得不只科學。尤其我們農業處也很用心，基本上咖啡主要是依農業處做主體在推。

莊竣傑議員：

我知道。

翁縣長章梁：

所以農業處這邊，他有一個咖啡三步曲。他是用國際的標準，在培訓訓練我們的咖啡農。因為咖啡是世界性的，所以希望我們的咖啡農，基本上要用世界的角度來面對咖啡。所以這部分說實

在，我也很稱讚農業處很用心。

莊竣傑議員：

你對自己也可以稱讚，我在這裡要建議你，有需要嘉義咖啡節第一屆我們來辦，來結合我們的燈會，好不好？

翁縣長章梁：

那沒有問題，就是我們嘉義也不只咖啡而已。

莊竣傑議員：

好呀！因為咖啡農可能他們對咖啡的期待，我們也有個咖啡節，表示我們政府機關…

翁縣長章梁：

我們咖啡農到目前為止，推的還不錯，包括我們帶出去，包括在台北我們有辦，很多咖啡的品嚐會。包括跟百貨公司還是書店，我們都有合作。

莊竣傑議員：

好，謝謝縣長。文觀局長我再請教妳，一樣這種事情發生。我們竹崎有一個觀音瀑布，觀音瀑布現在我跟妳說，遊客還不少。因為有時候颱風來水在流。這裡的安全設施，我期待妳也要定期檢查。不要以後某個地方，又出什麼狀況。

文化觀光局長徐佩鈴：

好的，謝謝議員關心。我們這邊也會跟阿管處這邊，一起來做相關巡檢，我們會跟阿管處保持密切連繫。

莊竣傑議員：

好。

文化觀光局長徐佩鈴：

謝謝議員。

莊竣傑議員：

我有說了，妳要注意，這不是在這裡跟妳說說就沒了。

文化觀光局長徐佩鈴：

我知道。

莊竣傑議員：

好，謝謝。再來麻煩農業處，許處長你的工作，我想猴子不要問了。猴子已經保護成這樣了，我們不要跟猴子輸贏。我現在來請教你，之前我麻煩你狗咬到人，被沒有晶片的狗咬到。當然我們有跟我解釋，我覺得這一塊，我們是不是有需要再進一步，看要怎麼拿更多錢，來對這些有被狗傷害過的人才有保障。我跟你說，狗結紮後會心理不平衡，真的我一副零件美美的，你把我修理成這樣。這狗神精會發作。你知道狗為什麼會咬人？

農業處長許彰敏：

成群結黨。

莊竣傑議員：

你不知道沒有關係。獸醫沒有在這裡，我說二種讓你參考。狗會咬人可能有兩種情形，第一你有打過他，狗只認一個主人而已。狗我家養的認我而已。我小孩、還有我太太、還是鄰居、還是我身邊的人，曾經打過他，改天沒有注意會被狗咬。狗永遠不會咬我，只要是我養的，我怎麼打他，他都會認我打。狗第一記恨，第二狗最討厭人家摸他吃飯的碗。有時候家裡的小孩不知道，摸了狗的碗，那隻狗就是會攻擊人家。處長狗的問題，我建議你稍微再用心思考一下。我現在請問你，未來狗對人有攻擊，你有做什麼準備？

農業處長許彰敏：

謝謝議員關心，議員上個會期的部分，我們有針對您說要建立這個保險制度。我們也很積極在跟中央做商討，中央還是建議我們說，還是要回歸社會保險的制度。所以在整個狗的防制上面來講的話，在整個各縣市來講，我們嘉義縣從縣長上任到現在，

我們有很多精進的方式在推動。包括我們的結育也好，或是說所謂的矯正棒也好，還有做所謂的認養等等，很多方面的措施。包括我們的捕捉大隊，一直都有在做。但是確實我知道，很多人會覺得我們的狗還是那麼多，捉都捉不完。因為所謂零撲殺的政策，其實我也一直跟上面說，這個法是不是適度的再重新檢討？

莊竣傑議員：

處長我跟你說，這自治條例我們可以自己定。

農業處長許彰敏：

我知道，但是不能逾越母法。最近我們有和雲科大，有一些比較智慧化的誘籠，用一些科技的東西來誘捕。因為實際上您也知道，狗在跑，而我們人要去追，有時候真的也追不到。尤其是像議員講的，狗看到我們捕捉大隊的人都很敏感，一下就跑光光了。這個在我們防治上面，也很大的一個困擾。所以我們跟學術界在研究，用這樣的方式，目前在試驗階段，已經做示範點。如果用這個紅外線，或是大型圍網，還有無人機的運用的話。如果能夠達到一定的成效，我們會去把這個設備採購下來，讓狗比較熱區的地方，來誘捕他們。

莊竣傑議員：

好，你現在說的，都是要捕捉的。我看我再請教你，現在養狗的主人，要受到什麼法律的約束嗎？

農業處長許彰敏：

當然你要養狗，你就有一些約束。你要植入晶片也好，你也不能狗放任他在外面亂跑，這都有一些約束行為。

莊竣傑議員：

好，如果我養兩隻，我出去如果沒有牽繩，我會受到什麼處罰嗎？

農業處長許彰敏：

依現在我們整個自治條例裡面，法令上面是對…

莊竣傑議員：

疏縱，我放任他去的話。

農業處長許彰敏：

疏縱我們要看什麼狀況，如果真的會攻擊人，大型的一定要牽繩。

莊竣傑議員：

沒有，我跟你說，處長你這樣子不對了。我跟你說，狗會咬人，不一定要大型犬才會咬人。狗黨二隻、三隻，我講個很簡單的，我牽兩隻狗出去，某個人有放兩隻狗，我牽的狗不能咬人，因為我做民意代表。還是說我綁著的狗，不能放他咬人。

農業處長許彰敏：

議員，您說的我知道。針對我們自治條例，我覺得有檢討的空間。

莊竣傑議員：

這個一定要。

農業處長許彰敏：

我們來檢討，就是說只要是飼主，疏縱或是什麼情形，你讓他在外面的話，沒有用繫繩的話，是不是這個自治條例，我們再來檢討一下？

莊竣傑議員：

麻煩你，這一塊你用點心，以後狗的問題會減少。

農業處長許彰敏：

好。

莊竣傑議員：

不管是咬到自己、咬到別人。狗跟狗互咬，你就不知道怎麼辦，要潑冷水哪裡有水可以潑？你突然要拿，連人都會被咬。這

樣知道嗎？

農業處長許彰敏：

好，我知道。

莊竣傑議員：

這很嚴重，所以這個自治條例，我麻煩你費神一下。

農業處長許彰敏：

好。

莊竣傑議員：

我想很久，狗出去外面大便，蕭局長這稅的問題，我們可以來找寵物稅來注意看看嗎？你要飼養寵物，我就飼養兩隻狗，狗體型多大？什麼品種的？一隻要繳多少稅？你飼養貓，什麼品種？一年繳多少稅？這有可能用到嗎？寵物稅。

財政稅務局長蕭俊明：

這部分部分要報到中央去了，中央可能不見得會准。

莊竣傑議員：

可能實施嗎？

財政稅務局長蕭俊明：

這個我們研究看看，好不好？

莊竣傑議員：

好，問看看好不好？不要為難你，但對有飼養狗的人，和被狗傷害的人。萬一這個基金如果不夠，那稅金也可以補貼，這些被狗傷害的做基金，這樣好不好？局長這事情，你再幫我做家課看看。寵物稅啦！拜託。因為飼養狗的人很高興，飼養後放生的人很多，再來那一隻怎麼辦？主人要負責任。如果需要稅金，他們會節制看要養幾隻？現在有的不要生小孩，他甘願抱一隻狗。這是社會型態，不予置評，但是我們要做，如果保護我們縣民的工作。還有一點，我很勤快參加活動，林務局有辦一個小花蔓澤蘭？

財政稅務局長蕭俊明：

有。

莊竣傑議員：

我有跟你說，我當下就說，處長那一公斤五元、六元，你一個人一天要採多少？一台車還兩個人出去交，又不是鄰居就有。能交多少？我是建議你小花蔓澤蘭要收購的價格，能不能提升？因為小花蔓澤蘭收回來之後，可以做加工品？

農業處長許彰敏：

防蚊原料、拓印那些都可以。

莊竣傑議員：

你覺得這小花蔓澤蘭，可以提升收購的價格嗎？

農業處長許彰敏：

我跟議員報告，其實您講的當下，包括之前我就有和林管處他們，大概林保署他們討論過。實際上他們只是象徵型鼓勵，如果真的要採小花蔓澤蘭，一公斤五元來交。實際上交回來這些可能…。這個都要整個配套措施去處理，林保署他們第一個預算的問題，第二個我們做起來這些東西，雖然是很好。但是推廣上面單價會比較高，比較不好推。所以這部分我們會請林保署，他們就整體上面，看能怎麼樣來處理。

莊竣傑議員：

好，那你讓我麻煩一下，也麻煩你做家課。因為小花蔓澤蘭現在是盛產期，十月到二月，現在十一月正旺盛、正茂監正好收成。要消除要撲滅，就是這個時候最適當。我麻煩你看怎麼樣？今年如果沒有用，一年過一年，等到你想用的時候，你都追不上他了。農業處還有一點，我們最近好像山豬崙那裡，有八隻山豬，你有聽說嗎？

農業處長許彰敏：

這個資訊沒有接到。

莊竣傑議員：

沒有聽說，好。那如果有捉到，或是有什麼事情，我私下再麻煩你。

農業處長許彰敏：

好。

莊竣傑議員：

建設處長不好意思，我也常常麻煩你，因為 164 在新港這邊，166 都通到山頭嶺尾。我常說樹木倒、竹子倒、石頭掉落，我先跟你補充一下。最近山區山美、新美 129 線，也有石頭未去清除，有人打電話跟我說。

建設處長郭良江：

石頭？

莊竣傑議員：

對，颱風後的搶修還沒有做完？

建設處長郭良江：

因為這個搶修的部分，我們都是委託，因為有時效性。

莊竣傑議員：

拜託我麻煩你一下，委託很好聽，但是委託仍然要有效率啦！委託還是縣政府的事情，對不對？

建設處長郭良江：

是。

莊竣傑議員：

對，麻煩一下。

建設處長郭良江：

議員，您有位置的時候跟我講。

莊竣傑議員：

因為他跟我說，我先讓你知道一下就好。

建設處長郭良江：

我知道。

莊竣傑議員：

我如果知道跟你說，你都很幫忙。因為這是為了縣民，不是為了我個人嘛，我自己也沒有在做什麼工程。

建設處長郭良江：

是。

莊竣傑議員：

所以你一定可以幫我替縣民處理好，你也做很好的功德。代理鄉長的時候，我就很注意你了。

建設處長郭良江：

謝謝。

莊竣傑議員：

所以 129 這一塊，搶修的部分，你再去搶修一下。

建設處長郭良江：

好。

莊竣傑議員：

我看你的工作報告，仁義潭風景區有一個，特定十米道路這一塊，這個費用很高，要四億多。你大概講一下，這一塊要做怎麼樣？什麼時候會完成？115 年大概要做什麼？

建設處長郭良江：

這條路一公里而已，因為那山型、地型所以經費比較多。他的工期快要二年，今年開工可能要後年。他現在進度，我所瞭解是超前 10 幾%。所以他可能後年才會完工，跟議員報告一下。

莊竣傑議員：

115 年？

建設處長郭良江：

對 115 年，我知道他工期快要二年。

莊竣傑議員：

我現在再麻煩你一下，凱米颱風到現在，我們搶修的，還有多少沒有完成？

建設處長郭良江：

搶修的是都打通了，現在是復建。現在凱米依我們建設處的，村里道路和公路系統有十幾億，現在核定都開始設計了。因為這復建經費比較多有十幾億，因為這復建要報中央，中央還要來看。現在程序跑完，而且已經正式核定，現在大部分都在設計了。

莊竣傑議員：

我再麻煩你，我曾經在這裡也提出，159 線坑坑洞洞，要麻煩你如果可以的話，再進一步加強，好不好？

建設處長郭良江：

是。

莊竣傑議員：

不要以後有人又有什麼差錯，這樣我們政府也有責任，是不是這樣？我每天都要走，我不是走而已，有還會有空專程去巡視看看。所以 159 以後盡量不要貼膏藥式的。你也很有擔當我知道，拜託。

建設處長郭良江：

是。

莊竣傑議員：

再來 166 我每天也要出入，我從山區要去水上那什麼館那裡，我都要走 166 上高速進去。所以 166 這一塊是竹崎的門面。我有覺得那四月份的粉紅村，對竹崎也有一個誘因，觀光客去那拍照，我覺得現在也零零落落，那什麼時候可以整理？

建設處長郭良江：

這條我想您是說花旗木的事情。

莊竣傑議員：

對。

建設處長郭良江：

村長很熱心這有用，固定的…。年底我們會去做處理。何議員也很關心這一塊，這一塊最近縣長有批准。這四公里多，迎接明年的花季，雜木的部分我們會整理。最近應該會派工他會去整理。跟議員報告。

莊竣傑議員：

好，謝謝。因為我有看死枯的很多，可能再來開會不整齊。我也期待說如果有需要，發啟人的樹木也可以參考看看。

建設處長郭良江：

是。

莊竣傑議員：

因為既然他要幫忙了，我們也幫忙關心一下。

建設處長郭良江：

是。

莊竣傑議員：

再來還有一點我要稱讚你，在山區時常有我們兩的同事叫俊誠嗎？

建設處長郭良江：

是。

莊竣傑議員：

這個很認真，效率也很好，拜託何俊誠。還有一個有仁先生，這兩位我覺得他們處理事情，我說有沒有在做事情，我都有在注意，這有在工作的人，你做主管的人，有機會也要鼓勵他們。

建設處長郭良江：

這算老班的，一個負責標誌標線，一個負責號誌的。他們很認真、很專業，也很感謝他們。

莊竣傑議員：

他們出外像噴射，一直噴一直去，我叫他們安全注意。你再多關心他們。好，那建設處的部分，我再麻煩你幫我關心一下。

建設處長郭良江：

好，謝謝議員。

莊竣傑議員：

再來水利處，水利林處長，我這是要麻煩你。因為最近山區，我們裡面有溪流邊五河管的，和一個山區的大條溪。（麻煩照片）我有兩個地方要麻煩你，用你的關係，或是縣長你再幫我。處長我麻煩你，這間房子是在舊社路仔第一個橋。這間房子建幾十年了，下面是舊社溪第一條溪，這朴子溪。他突然貼一個公告，這已經建幾十年了，說要拆除。（下一張）這個房子和溪流都沒有關係，十幾年來都做倉庫使用，也沒有做什麼。現在說要拆除，不然就會開罰。我們是水利處，應該是水利署。（下一張）我從後面拍，這間貼紅屋頂角落這一塊，這間和水流都沒有關係。我是要麻煩處長，（下一張）這一張剛好在橋下，要進去舊社第一條橋的橋下。我們相關單位說，要罰多少不然要拆除。我是這麼說，一個老百姓他那麼久的房子在那邊，當然犯規是事實。沒有影響到水流，我們相關單位讓我拜託一下。再來換竹崎火車站那裡，這第一間。這剛好在竹崎公園後面，那天辦活動，這第一間這一戶姓郭，我叫你說他太太看到那張紙貼上去，結果過世了。他太太因為擔心，原本就在洗腎了，擔心到往生了。現在裡面住一個 73 歲姓郭也變植物人了，以前阿里山林場的職員。再來隔壁這六、七間，以前省政府水利局的時候，李雅景先生做省議員的時候，這裡都受過勸退、拆除、遷移，協調很多次。82 年、83 年很多相

關單位，包括公所都協調說，我補貼你你遷走，結果都沒有說出補助的價金。所以都沒有拆，到現在這些房子六、七戶，剩五戶有人住。有 80 多歲的，不是中風的就是氣切，不然就植物人的。都是那些老態龍鍾、老弱殘兵了。我要拜託處長，你如果方便的話，還是翁縣長對不起，這一塊要用你的關心，幫我關心一下。

翁縣長章梁：

議員我想這樣子，公務人員當然是依相關的法規來處理。

莊竣傑議員：

是。

翁縣長章梁：

所以您講的東西，我要瞭解狀況，好不好？

莊竣傑議員：

感謝你，好。以前都是縣長在跑，現在不用麻煩你，但在這個地方再費神一下。處長，這一塊就麻煩這樣子。

水利處長林谷樺：

我先去瞭解一下。

莊竣傑議員：

感謝你，資料我這邊也有，相對我再提供給你做參考。。以後颱風來，大家還有時間，回去做防災準備。謝謝各位的關心，以上。子凡說要借十分鐘。

主席陳副議長怡岳：

沒有，只剩四分鐘。

何子凡議員：

謝謝副議長、各位府會同仁。縣長我想請教你一件事情，縣長你的縣府團隊一級主管，你的用人標準是什麼？可以簡單的幾句話說明一下。

翁縣長章梁：

大家適才適所。

何子凡議員：

適才適所？

翁縣長章梁：

對。

何子凡議員：

那我想請問一下，我們的工策會的任務是什麼？你做為工策會的主委嘛。

翁縣長章梁：

工策會過去是一般傳統的組織，主要對口是中小企業。主要是在中央幫忙宣導相關的法令和座談。

何子凡議員：

那負責招商引資嘛？跟相關的投資…

翁縣長章梁：

招商引資的部分是協助，主要還是經發處。

何子凡議員：

好，你做為工策會的主委對嗎？

翁縣長章梁：

對。

何子凡議員：

那你的總幹事，是你任用的嘛？

翁縣長章梁：

對。

何子凡議員：

總幹事的薪資也是透過我們縣府，經發處編列補助去聘請的嘛？

翁縣長章梁：

沒有錯。

何子凡議員：

也設在我們縣府裡面，也自許縣府團隊的一員，也有公務車可以使用。那你對於這個總幹事的任命，你的條件是什麼？用人的標準是什麼？

翁縣長章梁：

我想他有時候會解決一些，企業界的一些問題，或者是有些工業區上，他要有服務的熱忱。那工策會實際上有關於中央這邊，所做的一些政令宣導，或者是跟工業區、中小企業之間的連結，他必需要去辦相關的活動。進而能夠把很多對中小企業，有利的政策可以傳達。

何子凡議員：

好，那你剛才已經說明的很清楚了，總幹事是我們公帑補助他薪水，支應他的薪水。也是你的用人，你也說了他職務的範圍。我們來看一下圖片，我要在這裡說，我是對事不對人，畢竟過去同事一場。但是這個問題，在嘉義縣發生，就是破壞體制的問題。就是一個涉及到酬庸，而且沒有實質發揮，這個角色功能的問題。我們看一下，這個是我們總幹事的臉書。他的臉書十之八九，都是在 PO 他的選民服務。你可以看一下這個是什麼？提岸沖刷，五河局協助，他也去會勘，也去介入協調。（下一張）我們看到爭取基礎建設，變成是我們工策會總幹事的業務。（再下一張）AC 路面巷道的鋪設，連驗收施工品質，也是他的業務。（再下一張）社區道路煥然一新，也是他的業務。（下一張）到地政處去協商、去協調。我想請問縣長，這是我們工策會總幹事的業務嗎？

翁縣長章梁：

我跟議員報告…

何子凡議員：

你怎麼會聘了一個工策會總幹事，不幫你做招商引資，促進嘉義的經濟發展，怎麼都在做他的選民服務呢？還是他未來還要繼續選舉？他現在這個職位是方便，他未來繼續選舉用的嗎？

翁縣長章梁：

何議員，前次黃…

何子凡議員：

這會不會太離譜呀？

翁縣長章梁：

您聽說我，黃…

何子凡議員：

我們縣府的人事體制是這樣子的嗎？你可以隨便找一個人，丟到這個位子，結果他平時在做的事情，跟他的角色功能，完全不符合。

翁縣長章梁：

有啦！他也是有在做呀！

何子凡議員：

這都是白天的時間，你說他白天的時間都做什麼？難道這些事情，都是他白天請假專程去做的嗎？

翁縣長章梁：

您不能說臉書這樣子，其他他都沒有做。他有 PO 我也有跟他講，像上一次我們議員有在說，我有跟戴光宗戴總幹事說，說你不需要 PO 這個。

何子凡議員：

這會不會太離譜？

翁縣長章梁：

不需要 PO 這個。

何子凡議員：

你請一個人這就證明說，都是讓你做酬庸功能的嘛。

主席陳副議長怡岳：

子凡，我讓你做一個結尾，時間到了。

何子凡議員：

好，我希望我們文官體制、我們政府體制，你的縣府團隊，要該有的政治倫理。

翁縣長章梁：

有，他也做很多工策會的事情。

何子凡議員：

這角色很明顯不適任，希望你立即撤換。

翁縣長章梁：

我有跟他說了。

何子凡議員：

我在這裡也跟光宗兄講，畢竟過去同事一場，我對事不對人。光宗兄你這樣子真的不對。

翁縣長章梁：

工策會的工作，他也有做啦！我應該這麼說。

何子凡議員：

你如果繼續要選舉，你可以用其他的方式。你不要去佔了這個位置，去做這些選民服務的事情。

翁縣長章梁：

這有可能…

何子凡議員：

你如果要繼續參選市長或議員，你還有其他的角色可以發揮。但是不要佔據工策會總幹事這個位置。

翁縣長章梁：

可能之前做民意代表的關係。

何子凡議員：

縣長你的用人也有問題，你的縱容導致今天發生，這麼離譜的現象。是你的縱容。

主席陳副議長怡岳：

縣長請坐，時間到了。莊竣傑議員您時間到了。再來莊信宗議員書面質詢，最後一位請黃啟豪議員。

黃啟豪議員：

謝謝大會主席副議長、秘書長、縣長、各位局處長，大家辛苦了。我想先請教我們教育處美華處長，處長過去我們嘉義縣，一直沒有專屬的壘球運動的場地。一直到去年初，我們在高鐵大道跟保鐵二路之間這個，嘉義縣棒壘球園區啟用，我們才正式有一個，壘球的專屬場地。我們嘉義地區大概有上百支的壘球隊，一年大概舉辦近七百場的壘球比賽。所以這個棒壘運動，在我們嘉義縣來講，其實是相當風行，運動人口也非常的多。

教育處長李美華：

謝謝議員的關心，其實真的我們這個棒壘球的運動，尤其是壘球慢壘的運動，在我們高鐵特定區這個部分，幾乎每個月都有一些時間，我看到很多球隊，一直在這裏做訓練也好、做比賽也好。如果以嘉義縣整個棒壘球的場地分佈的話，大家知道我們慢壘在高鐵特定區，這是縣的部分。另外我知道還有朴子地方，有一個青少棒的棒球場，還有大同技術學院裡面也有一個棒球場，稻江也有一個，還有我們縣立棒球場，這是標準的。

黃啟豪議員：

對。

教育處長李美華：

大部分集中在海區。

黃啟豪議員：

沒錯。另外提到一點就是說，剛投影片那個是，嘉義縣的棒壘園區。（下一張）這個也是棒壘園區，他施工完成啟用的照片。（下一張）這個是朴子市公所，爭取到教育部體育署的補助，有三千萬去整建朴子市的棒球場，做為一個完整的標準場地，在去年六月一日啟用。我想剛剛處長講了很多場地，都是在我們嘉義縣的海區。其實我們山區真的很缺乏一座，正式然後標準場地的棒壘球場。這部分希望我們教育處這邊，也可以來提案來做一個正式的推動。我有幫教育處找一塊，蠻適合的一個地點。（請看投影片）這邊是中正大學附近，文小一這邊是三興國小，文小二目前是閒置的，目前是由中正大學代管的學校用地。（下一張）這個是他的位置圖，他的地號是五穀王段的 252 地號，是一個相對單純的一塊文教用地。（下一張）我們可以看到圈圈框起來這個地方，其實是一個相對方正，然後很適合做一個棒壘球場的一塊地。（下一張）這個就在我們民雄三興村大學路旁邊，中正大學的對面。請處長也拜託縣長來思考一下說，山區也真的很需要，一座正式的棒壘球場。

翁縣長章梁：

請教育處針對議員所提的這個，然後去會勘，然後評估一下，再找議員一起，好不好？

黃啟豪議員：

好，謝謝縣長。我們推動運動設施，一個很重要的前提就是說，他的用地問題要先解決。我想相對來講，這塊地比較單純，他是我們縣政府的地，他原先也是預定做學校用地。目前設置新的學校，目前可以暫時沒有這個需求，想請縣府這邊和教育處來考慮說，是不是來推動，來爭取經費，中央、地方來配合，推動來做一個正式場地的棒壘球場。

教育處長李美華：

謝謝議員關心，棒壘球運動這個部分。確實是集中在海區，

山區的部分是比較少的。

黃啟豪議員：

對。

教育處長李美華：

就議員剛提出來這塊地是縣有地，是三興國小代管，不是中正大學代管。

黃啟豪議員：

OK，三興國小。

教育處長李美華：

如果變更為運動設施，其實應該相對比較簡單。我們還是看一下，因為有這一個文小二，代示當時有一個公共設施一塊地，就是說預防未來居民如果多的話，是不是有設校的可能性？這個我們都還要納入去評估。第二這個部分我們會先去會勘一下，當然還要有中央補助款。這一塊如果要去做棒壘球園區的話，經費可能不少，這一部分都還要再去做評估。也謝謝議員這樣的關心，事實上我們民雄地區，還有一些學校的棒球隊，還找不到有這個棒球場的訓練場地。

黃啟豪議員：

除了說我們壘球運動的人口，可以來這邊打球、比賽之外，我想對我們選手們也是很重要。我們嘉義縣三級棒球的選手們，都可以來這邊。未來如果有在這邊成立棒壘園區的話，可以在這邊做訓練，我想這是一個很好的事情。

教育處長李美華：

謝謝議員。

黃啟豪議員：

第二個講到游泳的部分，游泳在 108 課綱，教育部就要求說，全國學生都要上游泳課。

教育處長李美華：

是。

黃啟豪議員：

當然這個游泳池的數量，相對來講是稀少的，就連六都來講，也未必能達到很普級的狀態。包括桃園市只有七成、台中市他上課的比例大概六成六、台南市甚至沒有到五成，大概只有雙北他的實施率到百分之百。我們嘉義縣各級的學校，總共143所，有游泳池的也相對數量非常的少。有文昌國小、梅山國小、復興國小、水上國小跟南興國小。其中南興國小他是委外經營，他是一個室內溫水游泳池，他有二十五公尺的水道。這幾個游泳池來講，唯一一座標準的游泳池，十公尺的游泳池就是我們新港的文昌國小。文昌國小游泳池，他在民國八十四年興建，到現在已經將近三十年。其實中間當然會有一些整修，目前都還堪用的狀況。不過我們來思考一下說，長遠來看其實嘉義，真的非常需要一座，室內標準游泳池的場地，不管是上課、或是訓練，都可以讓我們學生們來使用。特別是我知道在新港、民雄、大林這一帶，有很多游泳的人口。其實我也跟我們體育會的，游泳委員會劉盈傑主委討論過，他認為說其實文昌國小，目前這個游泳池他周邊的腹地還夠，未來如果能夠思考做為，一個室內的溫水游泳池來講的話，我想這個對於不管是縣民，或是學生們，都是非常有幫助的事情。

教育處長李美華：

好，謝謝議員關心，整個學校體育的活動，包括場所的部分。嘉義縣孩子要去上體育課的部分，大概就是您剛剛講的這六校。當然還有一些可能民間的，還有一個民雄鄉立游泳池。周遭可能等那一個焚化場的游泳池。

黃啟豪議員：

對，還在整修當中。

教育處長李美華：

其實很少啦！

黃啟豪議員：

對。

教育處長李美華：

您在講其實一個進步的縣市，真的需要一個比較標準，有室內又有溫水的部分，這樣可以長年讓這些愛於游泳運動的這些，不管是學生也好、民眾也好，都能享用這樣的福利設施。我想這個部分，議員建議在文昌嘛？

黃啟豪議員：

對。

教育處長李美華：

那我想這一個部分，我們還要再去看一下現勘。因為有些相關的規定，建築法規定，可能要再去瞭解。再來就是說，可能要蓋一個室內溫水游泳池，經費也是非常的龐大。這個部分如果說有這樣的計畫，也許中央如果有適當的補助計畫，我們也可以去爭取。謝謝議員關心，我想這部分我們會請業務單位，再去會勘來看看可行性，然後再跟議員報告。

黃啟豪議員：

好，謝謝處長。剛剛那游泳池的部分，其實如果是室內，但是沒有溫水的狀況底下，可能會比外面還冷。我有請教我們劉盈傑主委，他說如果是室內然後沒有溫水的狀況，比如中正大學的游泳池，他可能會低到只有 16、7 度。平常 10 月、11 月他可能只有 18-22 度。所以其實這個狀況來講，還是很有室內溫水游泳池，一個標準游泳池的需求。剛有提到說鹿草焚化爐的游泳池，他目前在整修，預計在明年一月才會啟用，但是他還是只有二十五公尺的水道。包括民雄鄉立游泳池，也是在施工當中，一樣他不是標準池。所以目前標

準池來講，以文昌國小他原有的這個場地，還有他周邊的腹地來講，我覺得這是一個可行的方向。再麻煩處長跟縣長來推動，謝謝。

教育處長李美華：

好，謝謝。

黃啟豪議員：

處長再請教妳，其實我知道我們縣長，對於老師們的健康，都非常的關心也很用心。有一張公文是在 110 年 10 月的時候，就是補助本縣各級學校 40 歲以上，校長、專任教師、專任運動教練、專任輔導教師及正式聘用的教保員，健康檢查補助的費用。從 111 年 1 月 1 日起，調整為每人每兩年，可以補助額度是 4,500 元。當然這部分我覺得還缺了一塊，就是代理教師的部分。因為同樣是勞保的教保員，其實也有納入享受健康檢查的補助，但是代理教師目前還缺了這一塊。（下一張）我們看到教育處提供的資料，我們各級學校代理教師的人數，以國小佔最多，有 452 位。其實我們剛提到說健康檢查，其實還有一個前提，要 40 歲以上。其實可以思考說，是不是能夠在經費能夠允許的狀況下，我想代理教師，對於我們嘉義縣的教育，也貢獻非常多。特別是他已經 40 歲了，假設他 30 歲就進入學校來教書，他也教了十年以上了。這部分我希望縣長能夠思考說，也把代理教師的部分納入。

翁縣長章梁：

我再請教育處去看看其他縣市，怎麼去處理？因為所有福利的東西，沒有對跟錯。當然考慮兩個東西，一個是財政，第二個是相對比較，我想這兩個大概是思考點。謝謝議員有在爭取，有關代理教師方面的權利。剛剛連續問了幾個問題，都是跟教育有關，所以謝謝議員關心我們的教育，謝謝。

黃啟豪議員：

好，謝謝縣長。最後一個關於教育的議題，就是有關校長辦學

績效評鑑的小組。本席這邊建議能夠納入，教師代表跟家長的代表。依據我們目前的實施計畫來講，我們在校長辦學績效的評鑑小組，他是去遴聘專家學者，外縣市的優秀現任校長或退休校長，來擔任小組的評鑑委員，來做分組的評鑑。其實我們可以看到，（下一頁）其他縣市的做法，不管是直轄市的桃園市，或是我們一般縣市的花蓮縣跟彰化縣。他都有將教師代表，以及家長代表，納入辦學績效的評鑑裡面。我想我們嘉義縣可以思考這個方向，可以做一個進步的指標。就是教師與家長他其實也是，學校教育的直接參與者。對於學校的教學品質，學生的學習狀況，學校文化各方面，都有第一手的觀察跟感受。所以我這邊建議說，能夠將教師跟家長納入評鑑的小組。才能完整的收集，就是對校長長期觀察的一些資料，也增加評鑑的一個透明度。增強教師對學校的歸屬感，讓教師跟家長都有機會，參與在評鑑當中，也能夠促進學校和家長之間的合作。

教育處長李美華：

謝謝議員關心，有關於校長辦學績效評鑑小組這個議題。以嘉義縣的我們校長辦學績效，我們其實是校務暨校長辦學績效的評鑑，這個是在 112 學年度的執行方式。113 今年度我們會開始轉換，不要做評鑑，而是訪視。因為會有很多的縣市，或是校長們會反映說，這個評鑑負擔太重了。我們也不希望增加太多學校端的負擔。所以我們會改變整個訪視的過程。其實依照國民教育法也有規定，就是說其實在校長遴聘之前，現職校長要經過辦學績效的考評，來做為是不是繼續遴聘的一個標準。所以他只是一個，通過與否的部分，來進行他是不是可以，繼續擔任校長的部分。這個部分變成好像在遴選校長的部分，好像在遴選校長。我想這個部分，我們現在的一個遴選機制，也慢慢把評鑑或是考評分數也下修了。還有一部分是看，這個校長平時的成績表現。所以我會慢慢來降低這個部分，所以大家不要去看重，這一個評鑑考評的部分。我想

這一個校長跟學校的一個辦學，我想大家都有目共睹。那事實上在我們的評鑑項目裡面，我們也有訪視教師代表、家長代表。其實我覺得這個整個評鑑的小組，在訪視過程中，我們都有分別問老師、家長還有學生。事實上其實都已經有，蠻公平的一個機制，來進行這一個部分。因為參與這個評鑑小組裡面，我們是以專家學者，跟外縣市的現任校長，或者是退休的校長。這是一個公正人士，我是覺得這一個部分，來做為考評依據的評分者，我是覺得是比較公正的。至於其實我們現在也有納入，家長協會的觀察員。不列入計分，但他也可以去觀察，整個評鑑的過程。也提升整個家長參與，教育事務的一個水準。我想這個部分，也跟議員做個報告。

黃啟豪議員：

好，謝謝處長。我想教育處這邊，跟家長協會這邊，都有很良好的互動。我知道訪視的時候，也有家長協會的成員會去參加。我想這個是不是說能夠增進，學校不管是辦學績效也好，去訪視就是為了讓學校能夠提升，讓校長的辦學能夠越來越好這樣子。我想我們共同往這個方向來努力，好謝謝處長。接下來請水利處谷樺處長，處長我要請教說，這個月眉排水一個月前，10 月 14 日有召開一個，規劃報告書的審查會。那個時候我有去參加，因為他關係到我們新港鄉的六村，月眉、月潭、溪北這條排水路，如何來改善？也很感謝我們水利處，來把月眉排水，來認定為縣管的排水。因為過去這條是一個爭議排水，所以他一直無法提出治理計畫來做改善。首先要感謝我們水利處谷樺處長、縣長這邊，協助把他認定為縣管的排水。也在上個月提出，這樣的治理計畫，來做為改善淹水狀況的一個初稿的審查。（先看投影片）我們看到這個月眉排水，他屬於六腳排水路的系統。他經過很多農田，甚至有廠房在裡面，因為過去排水的通洪斷面不足，所以導致排水路中上游段，人口密集的聚落，就是我們月潭村和月眉村，加上短

時間強降雨的狀況，時常在發生，所以導致他排水出口在下游段，要匯入六腳排水的時候，造成周邊的農田，會有大面積的淹水，甚至危及到居民的生命財產的安全。（下一張）這個就是當時候在審查會當中，我拿到的資料。從這一個 159 線，一直到跨過高鐵橋下這台 37 線，一直往西到六腳排水這邊。（下一張）當時候有提出三個方案，這邊是方案一、（下一張）方案二、方案三。規劃報告也提出說，不管是護岸加高，或是做滯洪池、蓄洪池，來做為改善，這樣子一個提案。當時是有建議方案三，可是有三個委員，他們有提出修正建議。我想請教處長，目前這個案的進度是怎麼樣？

水利處長林谷樺：

感謝議員對這個案子的關心，其實這個案子是屬於六腳排水系統，六腳排水系統再往上，是屬於嘉北的系統。嘉北的系統當初是水利署規劃的，就是水利署的水利規劃實驗所，他去做完整的規劃。我們再依照規劃來做，相關的排水治理。那這規劃報告裡面，是把月眉排水認定是一條農田排水。因為其實他的集水面積，農田佔大多數。我們會把這一條公告為縣管排水，就是說我希望跟農水署可以，做一定的合作。不要說大家像以前，都踢來踢去。

黃啟豪議員：

對，都踢來踢去。

水利處長林谷樺：

然後將這一條，其實他將近七公里，所需要的建設經費，初估大概要十億以上。希望透過這個模式，有些縣政府來負責，有些你就做好自己的管理這樣子，這是目地之一。第二個就是說，我希望藉由月眉排水，因為他最後會排到六腳排水去。

黃啟豪議員：

對。

水利處長林谷樺：

我再把他 hold 住一些水，不要讓他水全部到六腳排水去，相對就會對這個匯流點的上游的，就是上游的水會比較順利的下來。我現在初估希望他能夠 hole 到 50cms，每秒鐘可以 hold 50 萬噸的水下來。對下游也可以減輕負擔，對上游排水也比較順利。

黃啟豪議員：

是。

水利處長林谷樺：

您會去讓我很意外，因為他這個規劃報告是剛初稿而已。也沒有通知議員，他是通知公所而已。議員可能提到訊息，就親自去參加，這個很感謝議員的支持。目前這個規劃案，我們把他評估起來，看能不能趕在二月底之前，大概農曆年前後把他完成規劃。規劃完之後再提治理計畫，所以治理計畫可能時間會長一點。因為他涉及到用地的徵收，就是你要用地徵收，必需要治理計畫過，紅線定了。我用地範圍線定了以後，才能去辦徵收，才能去做後續的工程。大概是這樣子，大概二月底可以完成規劃，緊接走治理計畫，走治理計畫大概一年的時間，中間過程中會跟著一起去申請經費，這樣同步來進行。大概目前是這樣的規劃。

黃啟豪議員：

好，我想地方的民意，對於月眉排水他下游出口處，容易造成淹水，然後造成農作損失，已經困擾很久。所以地方也是很希望說，能夠盡快來做這樣的改善。

水利處長林谷樺：

是。

黃啟豪議員：

也希望說透過這個治理計畫，能夠減低這個農田的損失，然後讓生活品質也相對能夠來提高。那這個工程完成之後的排水設施，包括排水路、蓄洪池、滯洪池等等，其實後續的管理，或是

維護管理，應該要再持續去注意這樣子。

水利處長林谷樺：

OK 沒問題，當然有做完了之後。我是比較傾向，跟您一樣是方案三，他可以留下來的水比較多。但是有滯洪池，他涉及到後面的維管，我們會再跟地方多溝通。就承如您講的，這個區域是我們嘉義縣，很重要的蔬果產區。包括很多溫室，溫室跟一般農田…。一般農田可以泡水兩天，而溫室不能泡。也是基於這個種種原因，所以把這條認為縣管的公告區排。然後去跟中央要經費，來做相關的規劃和治理。陸續的經費，會陸陸續續的展開。

黃啟豪議員：

好，謝謝處長。

水利處長林谷樺：

謝謝。

黃啟豪議員：

（我們再看投影片）處長我們嘉義縣你知道，我們有幾隊防汛守護隊？就是水患自主社區來講，嘉義縣目前有幾隊？

水利處長林谷樺：

水患的好像有七十幾個單位。

黃啟豪議員：

對。

水利處長林谷樺：

然後真正有熱度，一直在持續的大概將近十來個左右。就是他們向心力夠，一直在運作，將近有十來個。

黃啟豪議員：

對，（下一頁）這個是上個月 10 月 11 日，我去參加我們嘉義縣水患自主防災社區的成果發表，還有共識會議，總共有十二個社區去參加。其實我們承如處長講的，全嘉義縣有七十二隊的水

患自主防災社區，就是防汛的守護隊。其實我覺得這個工作，相當的重要。我知道我們水利處防洪科這邊，也配合盧俊谷博士那邊的團隊，再協助很多社區，去成立這樣的一個防汛守護隊。因為面對目前的極端氣候的狀況，我們要有抵禦風險的能力，就是希望說我們社區的居民，能夠組織起來，能夠提前預防這些災害。包括社區自主、凝聚意識，希望有民眾能夠參與，然後能夠真正落實減災，還有避災的一個終級目標。這一張就是那時候，民雄雙福村的黃福源村長，他也是防汛守護隊的隊長，他在做簡報分享。民雄的雙福村，從 109 年得到全國水患自主防災的評鑑特殊貢獻獎。110 年優等、111 年特優、112 年也是特優。所以雙福社區來講，其實在嘉義縣目前，比較活躍的一個防汛守護隊。他也接待很多，其他社區不管來參訪，縣內或是外縣市的社區，來參訪都非常的多。其實防汛守護隊，可以發揮很多的功能，透過編組像這張投影片來講是，上一個颱風康芮颱風來襲的時候，他們就組織起來，根據不同的分工，然後編組去做相關的預防措施。（下一頁）包括有路樹倒塌、圍牆倒塌，他們都出動去做這樣的工作。（下一頁）當然平時的預防很重要清溝也是，我知道縣長很重視的。這個是他們清溝的照片，我之前也有去參與清溝，我知道說清溝能夠讓水流能夠暢通，確保真正下大雨的時候，不會因為這樣淹水，或是溢堤出來這樣子。我希望處長這邊能夠繼續協助，有興趣推動的社區，能夠加強去輔導，能夠成立這樣的水患自主防災的社區。除了積極輔導之外，我想每年能夠舉辦一個成果發表，比較有大規模的成果發表，讓各個社區可以互相交流，也讓剛開始起步的社區，知道說做的比較前進的社區，他們是怎麼樣做的。有一個比較大規模的成果發表會，我覺得對於推動水患自主防災社區很有幫助。因為去年我也有參加，也是六個社區，今年是十二個社區，參加人就是剛剛那一張照片。我想這是很有意

義的工作，也希望處長跟縣長，能夠繼續來推動。

水利處長林谷樺：

感謝議員的支持，其實這個案子，現在全嘉義縣有七十二個，真的感謝縣長，能夠在預算上一直支持。然後我們現在的目標，趁現在宣傳一下。我們的目標是希望說，因為那個水患自主防災社區，基本上是說，這個社區他有潛在的淹水風險。那我們的希望是說，居民能夠瞭解到，可以主動去關心主動去注意。比如我周圍有什麼排水啦、或者一些水利設施。我希望是說未來這些水利設施，比如抽水站的管理也好，希望都是由這個自主防災社區去推薦出來。他們會自動去幫我們監督，就不用我花很多錢，去建置一些監測系統什麼的。有時候氣象不好，他訊號也會收不到。另外第二個，承如您剛剛講的，包括您們新港南崙也很活躍。而且南崙前幾年也一直得獎，特優的也領很多獎回來，我們嘉義縣也連續兩個績優縣市獎。我發現一個潛在的因素就是說，很多社區比如灣北，六腳的灣北，他都有外面做得很成功的企業家，然後就回鄉去支持他們社區。因為全部要靠政府端的資源去弄，其實太多了，財政有點拮据，我們嘉義縣不像六都。六都很簡單，因為他經費多。我們可能一年花一千萬就受不了了，他可能可以花五千萬。我是希望是說，趁這個機會做一下宣導，一些民間的參與，就是一些企業，或是我們在地的廠商，可以去支援跟社區結合起來，再對周圍瞭解，再把我們一些水利設施也併在一起，這樣整合起來，發揮更大的效果。當然整合很重要，這個也可以大家一起來。謝謝議員的支持，謝謝。

黃啟豪議員：

其實總歸一句話就是，自己的家園自己守護。如果社區居民願意站出來的話，其實對於我們政府，去做善後的工作，其實能夠減輕很多資源的浪費也好，能夠確保社區更安全。

水利處長林谷樺：

請議員幫忙推廣一下，企業贊助啦！企業贊助的話，會更多經費，成效應該會越好。

黃啟豪議員：

好。

水利處長林谷樺：

謝謝議員。

黃啟豪議員：

謝謝谷樺處長，謝謝。再請綜規處，我知道綜規處肩負，很多不同的責任。其中一項就是有關於，我們嘉義縣社區規劃師，駐地輔導計畫這一個工作。我知道我們在 2003 年，我們嘉義縣開始在推動社規師的培訓，到現在已經二十一年了。培訓好幾百位社規師，在不同的社區裡面，去協助社區做社區的再生也好，從社區營造一直到目前的地方創生。都是很多社規師在不同的社區，在各個角落打拼的成果。我知道前任的凱迪處長，他對這方面很用心，皇成處長也是。我在好幾場的社區規劃師的成果發表會，都有遇到處長親身去參與。（看投影片）這個是 8 月 5 日在新港的北崙村，當天可能處長忙派副座去。我們北崙村是用竹編結合花藝，然後讓我們長輩有一個休憩的空間，當天的成果發表，也是非常的溫馨。（下一頁）9 月 1 日在民雄的福權村，這個福權大榕樹，他沒有輸國泰那一棵榕樹喔！在我們 164 要進民雄，還沒有過高速公路的左手邊，就有這棵福權大榕樹，是福權社區的一個象徵。也很感謝綜規處的幫忙，那天處長也有出席，這一個社區精神指標的揭幕。（下一頁）再來是金興村，金興村剛提到，其實他也是水患自主防災推動得獎的一個社區。當天是水的記憶文化館的揭幕，當時候就是說，利用這個舊的抽水站，把他改制成為一個水的記憶文化館。他上面有標示淹水的高度，像莫拉克

風災、納莉風災這個淹水的高度，淹到二層樓高，這樣一個水的記憶文化館。當天透過很多創意的裝置藝術，可以讓我們社區居民也好，或是其他的訪客，可以瞭解我們過去曾經有淹水，可是已經脫離淹水的狀態之後，我們怎麼樣去做未來防災的準備。這個是當天開幕的狀況。（下一頁）這個是 9 月 12 日社規師的駐地輔導計畫的說明會，當天處長和我都有出席。很感謝我們社規師駐地輔導計畫的計畫主席人許芳瑜老師。她常年以來都在協助、陪伴社規師們，走過懵懵懂懂最後可以很熟練的協助社區，做這樣社區發展的推動。我想綜規處這邊、跟許芳瑜老師的配合，也配合的很好。當天有很多有志成為社規師，或者已經成為社規師，未來要提出計畫的這些朋友們，他們共同來參與。剛看了連續四場很密集的活動，其實能夠深深感受到，我們綜規處這邊，在協助社區的用心。我也希望說綜規處這邊，能夠繼續輔導也好、陪伴也好，社區他去寫相關的計畫，不管爭取縣府的經費也好，或是由綜規處來輔導，去爭取國發會，或是國土署相關單位這些經費，回來建設社區。

綜合規劃處長陳皇成：

大會主席陳副議長、議員女士、先生，大家好。很感謝黃啟豪議員的關心，尤其對社規師這個區塊。真的每一場的成果展，幾乎都有參加。其實每次在參與他們成果展，給我感受最深刻的是，因為社規師這一塊是屬於空間營造的計畫。也是要透過社規師，由下而上的設計，甚至規劃，還要地方志工的參與。他們參與以後，其實對於這個地方的社區營造，也會有用心投入的感受，甚至可以讓社區有一個向心力。所以我對這個案子，其實也希望社區能夠透過，社規師的案子來提案，我們這邊也輔導社區，讓他可以順利的去施作這些空間營造。

黃啟豪議員：

好，謝謝處長。（投影片繼續）上禮拜有一個好消息，就是我們新港鄉，有獲得國發會地方創生的經費，有 1,107 萬的經費補助，來做我們孟龍鄉長推動的新港宜的計畫，包括有五個子計畫來做推動。我想這個過程當中，也很感謝綜規處來做輔導。（下一頁）這個應該是當時候去台北做簡報，我們新港鄉葉孟龍鄉長在簡報，我們綜規處李雅萍副座，也有陪同前往。但我知道說主要公所去推動，包括我們新港的在地地方創生的團隊，他們是主要的功臣。這邊也很感謝綜規處，這樣子的輔導，能夠協助我們新港，能夠爭取到經費。（下一頁）這個就是我們新港地方創生發展的計畫，新港宜一綻放青年新勢力。希望結合年輕人返鄉，然後在我們新港能夠打造一個，宜居、宜遊、宜玩這樣一個新的新港。不止讓我們在地居民更強認同感，也能夠吸引外地的遊客來新港這樣子。這邊也謝謝處長，綜規處的協助。

綜合規劃處長陳皇成：

好，謝謝議員。

黃啟豪議員：

好，謝謝處長。再來我想請建設處，良江處長我們新港、民雄，有兩條路很重要。一條就是 164 新港通往民雄，民雄往來新港這條 164。請教我們處長，大概什麼時候可以完工？

建設處長郭良江：

164 的部分因為有五個島區，現在完成四個剩下一個島區。我們現在在催他們趕快趕工，看年底能不能把他完成？

黃啟豪議員：

好，處長。因為我看之前那個告示牌，應該是說七月底，後來又延到十月底，現在又延到年底了。所以這個…

建設處長郭良江：

議員，有些東西需要配合管線單位，所以有些時程會延宕。

因為有時候是發包以後，很多是不可抗力因素，總是會有展延的工期出來。

黃啟豪議員：

對呀！你看就是說他已經重建完成這個路，真的很好開。就差那一、二段，我們大潭到西庄這一段。

建設處長郭良江：

我知道。

黃啟豪議員：

這一段還在施工，麻煩處長兼顧工程品質，也能盡快來完工。

建設處長郭良江：

好。

黃啟豪議員：

處長另外一條就是，新港的 159 線媽祖文化大道，這一段在上個月 9 月 23 日，已經開工了嘛？

建設處長郭良江：

是。

黃啟豪議員：

動土了。當時候是不是因為經費的關係，所以我們只做了 3.4 公里，一直做到 166 線交會處，再往前延伸一點點。地方的鄉親都在問說，這個到我們 3.4 公里，一直到我們月眉潭橋這邊還有，大概 3、4 百公尺，是不是能夠有經費再繼續做？

建設處長郭良江：

那個經費我們有獲得縣長的同意，我們有追加。現在目前可能就是，後面一段可能不止 3、4 百，可能 7 百多公尺。

黃啟豪議員：

7 百多公尺。

建設處長郭良江：

對，我們會陸續再做規劃設計這樣子。

黃啟豪議員：

是，會等說第一期的工程做完之後，才會做第二期？還是會同步來施工？

建設處長郭良江：

應該不會，因為現在目前是差在，我們跟公路局修正計畫。因為我們提報是到月眉潭橋，可是經費不足的話，可能要縮短，要跟他講。這個修正計畫後，我們縣款裡面我們會籌款，再陸續規劃設計。這個時程，應該不會拖到他們完成，可能會同時施工。

黃啟豪議員：

因為我知道第一期的工程，他已經把兩側的路樹都移除掉了。

建設處長郭良江：

是。

黃啟豪議員：

然後做這個工程的預備了。

建設處長郭良江：

是。

黃啟豪議員：

但是因為你剛講的，到月眉潭橋這一段還有 700 公尺，還沒有動靜。所以地方的鄉親一直很擔心，這個有沒有要做？

建設處長郭良江：

應該不會完成再做，應該會同時施工。我剛才跟您講是因為修正計畫，經費是我們自籌的，經費是有了因為縣長已經同意了。所以這方面是時間上的問題，應該不會說等完成了再施工，會同時施作啦！

黃啟豪議員：

因為你要同時做，你才可以少一次工。

建設處長郭良江：

我知道，因為那邊交通很頻繁，希望要痛苦就一次一起痛苦。因為 164 跟 159 我知道，新港這兩條交通流量蠻大的。

黃啟豪議員：

對。

建設處長郭良江：

所以第一個交通維持，還有半半施工方式，我們對廠商要求也很高，因為流量太大了啦。所以我不可能圍起來嘛，所以一定要半半施工。所以交通維持的部分，我們要求廠商要做好。不過也有一段交通黑暗期，大家要體諒一下啦！

黃啟豪議員：

所以也希望處長，在施工過程中，交維措施要注意。

建設處長郭良江：

當然，我們會要求。

黃啟豪議員：

這個交通流量太大了。

建設處長郭良江：

我知道。

黃啟豪議員：

好，處長再麻煩你喔！

建設處長郭良江：

好，謝謝議員。

黃啟豪議員：

處長辛苦了，謝謝。好，大會主席副議長，我時間質詢到這裡，謝謝。

主席陳副議長怡岳：

好，感謝我們所有議員寶貴的意見，今天會議到這裡，散會。

113.11.15　口頭質詢與答覆

縣政總質詢與業務質詢紀錄

113.11.15　**記錄人：王麗賢**

主席張議長明達：

縣長、副縣長、我們各局處長、各位議員同仁、各位媒體記者朋友、大家早安、大家好。今天是我們縣政總質詢及業務質詢，每個議員五十分，今天排定的議員是何子凡議員、蔡政宜議員、江志明議員、陳福成議員、黃金茂等五位議員質詢。

何子凡議員：

謝謝議長。各位府會同仁、各位媒體朋友、各位嘉義縣的縣民，大家早安、大家好。雖然縣長昨天才北上，領了五星縣長的獎項，但是我們嘉義縣的縣政問題，還是縣政如麻，問題很多。所以，我還是有很多問題要來請教各個局處首長，以及縣長。壞消息是，我的議題太多，每個局處應該都有，都可能會被問到。好消息是，因為時間真的是不夠，所以今天先處理一些部分議題，應該是沒有辦法問到全部的議題和所有的局處首長。（先放一下影片）這個影片大概一個月前所發生的一個真實的事件，相信很多人看到這個影像，也會被嚇一跳。因為看到說，過去以前猴子是在嘉義的山區，其實可能就侵入民宅，然後又進果園採摘果實、損壞農作物。怎也沒想到現在我們的猴子也會跑到茶園裡面去，他到底是採茶，還是採茶籽，或者說是破壞那些茶株，那些即將收成的冬茶。我們也不是說非常的確定，這可能要把牠們請來訓問才知道。但是很顯然就是說，我們現在嘉義縣獼猴的數量，也有我們原住民議員在戲稱說，我們阿里山區獼猴的數量，其實已經超過我們原住民鄒族的數量。其實過去對獼猴的保護，看起來效果卓越。所以現在的獼猴，他已經不列為保育類動物了，應該是說，不能夠獵捕的，從這個分級的保育類項目裡面挪出了。那

這些獼猴現在這麼頻繁去侵擾，去侵擾我們這些農作物，這人、猴的衝突，造成嚴重的農損。當然，很多議員也曾經都反映過。現在我想要先請問一下我們農業處長，這個議題其實也不是新的議題了，但是今天又拿出來講，因為又有新的畫面，猴子的肆虐對農損的侵害，更加誇張、更加嚴重。這個議題也持續好幾年了，我想要請問的是，到底你們現在，議員反映或者農民、農友反映，你們到底有什麼具體的作為？到底做了什麼事情，有效來控制這些猴子的數量，而不是讓他不斷的繁衍。

農業處長許彰敏：

大會主席張議長、還有各位議員，大家早。何議員在關心這一個議，其實已經很久了。實際上，我們對猴子，從以前保育類動物，到現在變成一般的未保育類動物之野生動物。剛議員放的這個影片，當下我看到，其實我就馬上跟我們直屬的農業部林保署的組長，一直在商討這個問題；我說：其實他們一直在制定我們之前在講的，可能民眾會比較無感，我們做的這些措施，包括電網，還有所謂的驅猴這些…

何子凡議員：

你講到一個重點，我們的民眾跟我們的農友是無感嘛。

農業處長許彰敏：

這個確實是這樣子，那實際上我們…

何子凡議員：

還有放什麼竹炮。

農業處長許彰敏：

對。那實際上，講實在一句話，就是說猴子其實整個山…，他原本他生活的地域，有他的一個環境。牠為什麼會往下跑？其實我們也跟屏科大有在做一些探討研究，其實就是環境改變。所以他們在找尋食物，可能會一直再往下。

何子凡議員：

牠們會往下跑，第一個食物在哪裡，他們就往哪裡跑。

農業處長許彰敏：

對。

何子凡議員：

所以牠到這個近山地帶的果園去採摘水果。

農業處長許彰敏：

對。

何子凡議員：

或者，甚至已經跑到茶園。

農業處長許彰敏：

而且，因為我們早期所謂的野生動物，他們在整個保育的上面，可能就是有做，像您講的可能在保育野生動物上面的成效還不錯，慢慢他們就無懼於所謂人們。更早以前，我們可能有一些獵捕的行為，牠們就會擔心。

何子凡議員：

所以，我們具體的防治措施到底是什麼？因為牠已經損害到我們自己農民的產業了。

農業處長許彰敏：

我知道，我們現在就是，除了中央制定這些相對應，這些因應措施，我剛提到的電網、網罩、驅猴、竹炮這些東西。

何子凡議員：

還是沒有改善問題呀！

農業處長許彰敏：

我們也跟中央說，我們應該要有很具體的措施，到底要怎麼做，讓民眾有感。

何子凡議員：

是，那實際上，你的答案是什麼？

農業處長許彰敏：

他的範圍真的很廣，實際上我們這些動物確實會跑，你給牠燃炮，牠會走，牠一定會走，可是實際上又跑到別的地方去。

何子凡議員：

處長，我給你一些時間，因為我的時間很寶貴，你講了半天，其實還是沒有具體的防範措施。其實電網、用炮驅離，這個已經講好久了，但顯然是沒有用。

農業處長許彰敏：

我知道，但是實際上，我們講實在一句話，我們要研擬，我們其實也找了很多專家學者，一直到現在是還沒有讓我們會覺得說，讓民眾有感的具體方式。

何子凡議員：

我們現在就要來討論這個問題，我們先想說，問題的原因出在哪裡？第一個就是食物嘛！牠們下來有地方可以找東西吃。第二個問題，其實就是他的數量太多，牠這個族群數量太多。多第一個是絕對的多數，所以牠必需要往外圍去找食物，才能滿足牠這個族群的生存。再來就是說，數量多裡面牠有地域性，牠會排擠，所以牠就要往外圍去發展。我想要請問一下，這個是野生動物法，如果我們是動保法，就是我們的貓狗這個法令，其實我們對於流浪動物，這個是屬於經濟的，或是寵物的，那個法令的名稱，是規範跟人生活密切的動物，不是野生動物。其中有一個方法，叫做 TNVR。你知道什麼叫做 TNVR 嗎？

農業處長許彰敏：

結紮再回置。

何子凡議員：

結紮回置，T 是什麼？Trap 誘捕，去把他誘捕。那 N 是什麼？

Neuter 就是絕育、結紮。Return 是回置。當然再加個 V 就是 Vaccinate，就是注射，就是注射疫苗。所以這個方法是用在，我們流浪動物上面，就是貓或狗上面。那這個方法其實我們目前，認為說這樣的方法，基本上是可以有效控制，流浪貓狗族群的數量。目前為止應該是這樣子的觀點比較多，所以這樣子的方法，有沒有可能運用在我們猴子的身上？運用在野生動物猴子的身上。

農業處長許彰敏：

我跟議員回報一下，其實兩個法令，動保法跟野動法是不一樣的。

何子凡議員：

對呀！這是兩個不同的體系，我現在問說，這個誘捕然後結紮，甚至猴子有一些人畜共通的疾病，你順便把他做防治，注射疫苗，然後再把牠放回牠原生的領域。

農業處長許彰敏：

可是議員您有想到說，我們前置在誘捕…

何子凡議員：

然後去控制他總體的數量，因為牠沒辦法繼續繁衍，所以牠的數量就會減少，所以他對於食物的需求，加上牠互相領域的排擠，是不是可以…。雖然牠還是可能會跑來，我們也沒有辦法道德勸說牠，或者把牠驅離，這沒有辦法教化，但是有沒有辦法讓數量減少。用這種數量減少的方式，控制牠生活空間和農作物的…

農業處長許彰敏：

議員，您提的方式我們可以討論，應該可以去跟中央討論看看。但是，前端因為他誘捕，真的非常非常的困難。我跟議員回報，爭取相關的經費跟人力，去做確實的執行。

何子凡議員：

所以我們要去研究，看這樣是不是一個可行的方法？爭取相關的經費跟人力，去做確實的執行。

農業處長許彰敏：

其實，我們時常跟中央，一直都有在討論這個議題，尤其像現在我們運用一些智慧科技的方式，比如說無人機，或是什麼樣式。像我們狗的問題，我們大概現在有在做這樣的試驗。

何子凡議員：

處長，我要跟你講的是，其實這個方法也不是我今天想出來的，因為那天看到這影片，就一直在想到底怎麼解決這個問題？因為也有很多人討論很多次了。這個問題，其實在香港，人家已經做很久了，而且成效很好。您知道香港的魚護署曾經發表一則新聞稿，他裡面就說，本港猴子總數大約二千隻，當中七成已經接受絕育，所以在香港的猴子，基本上…，而且他們都給他注射，人畜共通的一些防疫的疫苗，包含皰疹、狂犬病、皰疹病毒、猴痘等等。其實香港已經在做了，而且績效非常的好。從 09 年出生率的 60%，下降到近年的只有 30%，所以顯然就是他可以比較有效的控制猴子的總體數量。那數量少了，也許他在他的比較中高海拔的地方，他就可以生存了，就不用到低海拔來跟我們競爭農作物。

農業處長許彰敏：

我跟議員回報一下，這個前提就是，我們在誘捕的難度非常高。其實，我們在之前，我記得在…

何子凡議員：

但是人家克服了呀！香港剛剛不是已經講，二千隻七成，一千四、五百隻都已經絕育了。

農業處長許彰敏：

我知道，但是環境不一樣，環境真的不太一樣，您說香港有

那麼多的農作物，有那麼多所謂的果樹、茶園嗎？可能也沒有嘛！那您提到的這個意見，我們會來跟…。其實，我印象中，在行政院會裡面大概也有討論到，說…

何子凡議員：

其實我要講的，這也不是只有香港有做，其實，台灣已經在試做了。我們的嘉義林管處，其實在去年我有看到一個新聞，阿里山森林遊樂區，猴亂誘捕絕育。其實台灣的林管處也有做了，就是他已抓了一些成年，一到十歲的公猴，十公斤以下，採用微創手術，一樣剪耳做記號，避免重覆的誘捕。也檢測是不是有人畜共通的一些傳染病源？所以其實台灣已經有在做了。我講的意思是說，這個方式您要跟中央講，因為我們現在獼猴危害最嚴重的地方，其實就是我們嘉義縣。

農業處長許彰敏：

我再來…，其實沒有…

何子凡議員：

是不是可以來大規模的，不是只有林管處做，因為林管處只管他的森林遊樂區，跟他的林班地。我們嘉義縣政府，是不是可以用這樣的方式，跟中央爭取專案的經費來執行。

農業處長許彰敏：

我再來瞭解一下，林管處他們執行的成效怎麼樣？因為，其實我印象中，在行政院有討論這樣的執行方式，林管處他們執行的成效怎麼樣，我來瞭解，如果可行的話，我想這個一定會推動的。

何子凡議員：

好，顯然在香港的案例是可行的。我不覺得我們的誘捕技術或執行效率會落後於香港那麼多。這個議題已經反映那麼多年了，其實，你剛剛講了那麼多，其實也沒有一個具體的解決方式，

或者說有一個有效控制數量的明顯改變。

農業處長許彰敏：

議員，您剛提到這個方式，我們來瞭解一下林管處他執行的成效，如果可行的話，我想這個一定可以依照這樣子來推動。

何子凡議員：

也許短期內，牠可能還是會去侵擾，但是至少我們這樣長期的做下去，他的族群數量會減少，減少之後他可能會慢慢退回中高海拔生活的區域。我希望這個方法，你們參考一下，好不好？

農業處長許彰敏：

好，我再來跟上面瞭解一下，看他們執行成效怎麼樣？如果可行，我們就會採用，我們嘉義縣就會來爭取。

何子凡議員：

如果認為可行，我們嘉義縣一定要率先的去爭取執行，然後減少我們農民的損失。

農業處長許彰敏：

好，謝謝。

何子凡議員：

（放一下圖片）這個是我們縣道，166 縣道的路側的排水溝。我們看到很多這些電信的、有線電視的這些纜線，就這樣子穿來穿去，然後一捆又一捆的。就有在地的村長跟我反映說，每次他們在清溝，最大的困擾就是這些管線纏繞在一起，然後阻塞這些水流，然後累積這些樹枝、雜物，就造成他們清溝跟排水的困難。那像這樣子的情況，我不知道縣府有沒有好好的掌握？其實依照我們縣府，對這些管線，其實是有法規管理的，並不是沒有法可以管，就是我們嘉義縣有雨水下水道，暫掛纜線管理要點。然後針對這個寬頻的線路，寬頻的管道，其實還有一個，嘉義縣寬頻管道管理的維護辦法。其實我們是有法令可以管的，依照這個法

令，其實他要先跟縣府來申請。不是業者想要方便，想要拉就拉。今天拉了一條，明天又去拉了第二條，就一直這樣子，一直在我們這些雨水下水道裡，這些側溝裡面，這樣子不斷這樣子繁衍。那要跟我們申請，要符合一定的條件跟規定，而他如果阻撓，有違規暫掛，或者阻撓了這些排水，其實是要負相當的賠償責任，而且我們可以要求他要移除的。我想要請問一下，建設處的處長，我們縣府都有收到，這些業者拉這些纜線的申請嗎？

建設處長郭良江：

大會主席張議長，有關於何議員關心，這個管線的問題，沒有錯，我們有一個寬頻管道維護辦法，這個寬頻管道維護辦法，是針對我們有寬頻的地方，說實在 166 我們寬頻沒有經過那邊，所以他沒有辦法納管。

何子凡議員：

我現在講也不是只有寬頻，可能是電信的、可能是有線電視的，不然這些是什麼管線？

建設處長郭良江：

照理講，他們有線電視都會掛在電桿比較多。

何子凡議員：

所以你剛剛說的那個東西，就是沒有申請，就直接去拉的了？你要不要派人去把他移除？

建設處長郭良江：

好，我們去辦個會勘瞭解一下，看是什麼管線？因為這邊沿路都有台電的電桿，中華電信有電桿，為什麼會放在水溝裡，我們去瞭解一下。

何子凡議員：

對呀！這個每次山區的排水，這側溝一下就被這些纜線造成的雜物阻塞，然後就倒灌水，就在路面這樣溢流，就沒有達到排

水的功能。

建設處長郭良江：

我知道，這個會影響排水。

何子凡議員：

嘉義縣雨水下水道暫掛纜線的管理要點，第十三條裡面，有下列情形之一者，為違規暫掛，由管理機關予以剪除，業者不得異議，或要求任何補償，其中的第五項，其他有礙雨水下水道之排水功能行為者。這顯然就是，這個東西可能造成，這個排水功能的問題。這個可能就會構成，你們必需要去把他剪除，或者要求業者要去改善問題。我希望你嘉義縣可能不是只有山區，可能平地也有這樣子的情形，請你全面通盤的檢視。然後該移除就移除，該要求業者改善就改善，該要求他申請就要求他申請。這樣可不可以做得到？

建設處長郭良江：

好。

何子凡議員：

這個情形什麼時候，可以給一個比較好，解決的成果回饋？

建設處長郭良江：

議員您也知道 166 那邊，我常常經過那邊，我知道管線很多。其實不是只有管線，也有簡易自來水，他們掛著…

何子凡議員：

剛剛那個不是自來水管線。

建設處長郭良江：

我知道，因為您看排水溝裡面很多，這方面是不是有其他管線？我們會辦個會勘來瞭解一下。我所知道是…

何子凡議員：

你什麼時候，可以給一個處置辦法？給我一個答覆。

建設處長郭良江：

我們一個月以內，好不好？

何子凡議員：

一個月內，好，謝謝。（PDF）我們前天發生一個令人遺憾，這個山美吊橋連結的木棧階梯，遊客墜落的意外，造成一死四傷的遺憾。副縣長跟苗栗縣的副縣長，我們的衛生局長、我們的社會局長，都趕快去關懷。其實這個案子，我們要繼續追蹤以外，我要凸顯的是一個，我們這個國家賠償的問題。然後相對應的，我們公務機關，我們要怎麼樣去避免，國家賠償的發生？我們來看一下，國家賠償有哪些要點？因為前天副縣長去探望的時候，其實家屬就有說，將提國賠。我想要先問一下縣府的態度，這個案子他的管理機關，到底是縣政府？還是阿里山鄉公所？這個案子誰要主責？文觀局嗎？

文化觀光局長徐佩鈴：

報告議員，相關的資料顯示，這個案子是當初中華民國紅十字會建立的，也包含旁邊的景觀台，跟福美吊橋。後續是在 100 年的時候，有一個捐贈典禮，然後請阿里山鄉公所維管的。

何子凡議員：

妳這個有文書上的確認嗎？

文化觀光局長徐佩鈴：

有的。

何子凡議員：

他們是實際上的管理單位？

文化觀光局長徐佩鈴：

是的。

何子凡議員：

可是昨天我好像有看到議員分享一張圖片，吊橋上面有一個

監測的一個牌子，那個是寫文觀局。

文化觀光局長徐佩鈴：

大會議長、還有議員，好。跟您報告，就是文觀局每年都有，十六座橋在做檢測，然後福美吊橋是其中一座。

何子凡議員：

檢測只是橋體嗎？沒有包含他連結橋體，這個棧道嗎？

文化觀光局長徐佩鈴：

就是橋體本身，就是橋體兩墩的橋座。就是針對橋體的結構，來做檢測跟維護這樣子。那木棧道…

何子凡議員：

為什麼連結的木棧道，沒有一起做檢測呢？

文化觀光局長徐佩鈴：

旁邊的木棧道，跟景觀台，那個不是屬於橋樑的一部分。對，就單純橋樑檢測。

何子凡議員：

所以就單純橋體，所以妳在這邊，縣府的認定，這個確實是由阿里山鄉公所來做管理。

文化觀光局長徐佩鈴：

這個事後還是要再釐清，我們調查資料是這樣子。

何子凡議員：

如果依照回來國家賠償法，他針對你這些公共設施的管理疏失，所造成人員的損害，這是要跟管理單位來求償。所以這個部分，這邊縣府的態度就是說，如果真的要國賠，就要跟阿里山鄉公所來申請，對不對？

文化觀光局長徐佩鈴：

這個後續其實還是要…，因為很不幸有造成一個人的傷亡。

何子凡議員：

但是已經造成了嘛。

文化觀光局長徐佩鈴：

對…

何子凡議員：

家屬現在希望能夠提出國賠。

文化觀光局長徐佩鈴：

因為我們現在看到資料這樣，後續還是要相關檢方系統進來瞭解。

何子凡議員：

如果假設說一般是以管理機關，做為求償的對象。如果是阿里山鄉公所，要受到民眾提出國賠，我們縣府會不會協助？跟民眾協助。

文化觀光局長徐佩鈴：

跟議員報告，我們一定是協助…

何子凡議員：

被求償機關主動協助，其實我也有別的案例，被求償機關，主動協助受害的民眾，跟這個機關自己求償。其實也是有的，就協助他提供相關的資料、文件等等的。我們縣府會不會協助這個家屬？

文化觀光局長徐佩鈴：

跟議員報告，其實我們在第一時間內，我們啟動了緊急應變小組。然後由副縣長、還有縣長、秘書長召開指揮中心，所以我們有分為，新聞連絡組跟緊急關懷組。第一時間由衛生局、社會局、還有文觀局人員，全部在協助，且當天留在醫院一整晚。

何子凡議員：

現在就是家屬他要提國賠。

文化觀光局長徐佩鈴：

對，家屬…

何子凡議員：

我們有沒有給他相關的資訊或協助？我們願不願意這樣子，跟他們輔導？

文化觀光局長徐佩鈴：

昨天我們同仁有家屬到縣長…

翁縣長章梁：

謝謝議員的關心，我想這個事件非常的遺憾，也很難過。也給我們一個很大的提醒，要特別去注意公共設施安全的問題。昨天副縣長陪苗栗的副縣長，我看新聞的報導是說，苗栗縣政府會協助。如果需要我們協助，當然我們也會協助，這當然沒有什麼問題。

何子凡議員：

那你的態度很清楚，該協助就協助。

翁縣長章梁：

現在權責責任問題，我想到最後權責會去做分析。包括這一個案子，原本就要做維護了，也發包了。相關他們跟那一些…

何子凡議員：

那顯然就有疏失嘛？

翁縣長章梁：

他們跟廠商之間的契約…

何子凡議員：

因為你既然要改善，就知道他其實安全結構上有…

翁縣長章梁：

這邊我認為還是要進一步釐清，因為我還沒有找他們來開會。因為手裡發包…

何子凡議員：

聽說本來預定是隔天就要動工，但是你怎麼會，一個公共設施怎麼會動工前，才要去拉上警戒線？

翁縣長章梁：

所以這個要釐清。

何子凡議員：

所以這個顯然…

翁縣長章梁：

這個要釐清，很多權責的問題，好不好？

何子凡議員：

好，我們看一下這個 PDF，什麼叫國家賠償？我在這邊也希望，我們看直播的嘉義縣民，還有我們所有縣府的公務人員，要去謹記。我們縣民要知道自己的權益在哪裡？公務員於執行職務行使公權力時，因故意或過失不法侵害人民之自由或權利，或公共設施因設置或管理有欠缺，致人民生命、身體或財產損害，應該由國家負損害賠償責任的一個制度。所以這個案子顯然就是，公共設施是否有涉及管理上，或設置上的欠缺，或瑕疵，然後人民有實際的損害。然後這個管理的瑕疵跟損害之間，有因果關係。這樣就很可能會構成，國家賠償的一個發生。（下一張）我該向哪個機關，提出國家賠償？如果是公務員違法的行為之國家賠償責任，應該以公務員所屬之機關。如果是公共設施瑕疵的賠償責任，是以設置或者管理機關，為賠償的義務機關。所以剛剛講的就是說，要釐清這是到底是誰設置？然後誰最後負責實際的管理？這個請求時效是兩年，所以我們的民眾，兩年內都可以提出，損害賠償的請求。（下一頁）比如說以騎車遇到，道路坑洞摔車，這也提醒我們建設處同仁，之前颱風以後，請他們趕快去把，所有道路的坑洞，趕快填補。如果因作為而不作為，那就很可能會有管理上的疏失。第一個你要填寫，國家賠償的請求書，再來要發生

事故相關的這些佐證，三聯單、照片等等的。當然你要有實際的醫療，或者說相關財務損失，這些支付的收據。（下一頁）那他多久會有結果？這邊有規定，不同的這些期限。如果你最後協商不成，或者說你對於這個機關的回覆，不能夠接受，那你就可以提起這個行政訴訟，不是行政訴訟，抱歉。因為他主用民法，所以向普通法院，提起損害賠償之訴。其實這裡面有一個關鍵是說，如果機關覺得有賠償責任，其實機關是可以跟人民之間做協商的。如果機關沒有賠償責任，那就是民眾去跟他請求，30 日內要做成拒絕賠償的理由書，所以其實這還有一個協商的過程。所以我剛剛講說，是不是可以跟民眾，主動跟民眾去協助輔導，甚至協商。當然這個條件是必需，這個管理機關，這裡可能是阿里山鄉公所有賠償之責任，那他們怎麼去協商？這個是一個問題。那這個案子，真的是一個遺憾，其實也是對所有我們在公務部門，這些執行業務的公務人員一個警惕。其實有很多的案子，都會涉及到這個國賠。包含其實像前陣子有一個判例，不是只有個人主張，是法院已經判賠了。就是嘉義地方法院，判交通部公路總局的雲嘉南區養護工程分局，賠償一個機車騎士，因為一個沈姓的女子，因為颱風天，她被樹木砸傷。所以平時你管理的道路，你沒有做行道樹的修剪。雖然颱風是天災，但是你該修剪，沒有修剪。甚至也會被法院認為說，構成國賠的理由。這個雖然發生在嘉義縣的太保，但是因為高鐵大道他是公路總局，台 18 線養護的範圍。所以這個部分，法院是認為說，這個養護單位是有疏失的。另外，曾經也在苗栗的山區發生落石，因為連續兩起落石砸到轎車，第一次發生落石的時候，公路管理單位，沒有馬上做提示，結果讓後面的車子，又經過被落石砸中。沒有積極的防範做為，所以造成後面轎車，一個廚師必需截肢。所以苗栗縣府沒有積極作為，也被判了賠了一百三十一萬。還有屏東的恆春土城的步道，

地磚凸起，跌倒送醫，然後人就往生了。家屬提國賠，也被法院認為賠償有理。就是管理單位，並沒有提示說，地上有地磚隆起，造成民眾意外傷害不治。所以也認為這個主張有理，判賠一百二十八萬元。所以種種這麼多的案例，要提醒我們這些工程單位，這些養護單位，這些設置硬體設施、公共設施的各個局處。如果說這些公共設施，管理或設置有缺失，讓人民的身體、財產受到損害，而且有相當因果關係的時候，是很可能構成國賠。而且這個賠償，最後可能會對，這個職務的管理人，回來跟這個業務的承辦人去做求償，每一個公務人員，都冒著這樣子的風險。所以我還是說，這些案例提醒我們所有縣府的同仁，應該平時要積極去管理，你們手裡主管的這些公共設施。如果民眾有反映，該去設防護措施的、該去設告示牌的，就趕快去設置。該趕快提案去爭取經費，這些動作都要做出來，一方面提升民眾的安全，一方面可以確保自己，最後不會被認定，有法律上國賠之責任，甚至被你的機關求償。我希望我們所有縣府團隊謹記，也提醒我們所有的民眾，遇到這樣子的事情，不要讓自己的權利睡著。像去年很多議員在講的，這個 175 線跟台 82 線淹死人這個，你的警示系統沒有設置，或者有設置沒有亮。我都認為說要提出國賠，兩個民眾在那個涵洞裡面，被積水淹死的事情。我都認為這個其實有構成國賠的可能性。但是可能家屬有別的考慮，其實我是鼓勵他們提國賠的。所以我希望這樣子遺憾，第一個當然不要發生，第二個我們公務人員要謹記，第三個我們民眾的權利，自己不要忘記了。再來我問一下，我們的縣長，縣長你每年都拿大獎，我剛才跟你講過，實際你的滿意度，遠見、天下都給你很高的肯定。那我們實際的家戶所得、收穫薪資、房價的漲幅，其實都是人民生活的真實面，切膚之痛。嘉義縣現在的人口，你知道截至十月底，嘉義縣現在有多少人嗎？

翁縣長章梁：

四十…

何子凡議員：

你都沒有做數字的管理喔！這不是最基本的嗎？

翁縣長章梁：

四十八點多。

何子凡議員：

四十八嗎？

翁縣長章梁：

對，四十八點多。

何子凡議員：

我們已經跌破四十八萬了，我們到十月底的時候，只剩下四十七萬九千六百三十人。你也應該知道，我們做為公職人員，我們當送行者比較多嘛！那去喜宴的，或看到生小孩，去祝賀的機會比較少。我們都一直在跑這些，人生的生老病死。截至十月底，剩下四十七萬九千六百三十人，這是一個非常殘酷的數字。你的任內破五十萬，然後現在又破四十八萬，我們一直生不如死。甚至我們最近一年，我們遷入跟遷出，你那時候我跟你說，我們人口不斷減少，你還說我們的社會移動，我們自然增加，雖然高齡少子化。你說我們的社會遷入、遷出，社會增加還有…

翁縣長章梁：

遷入、遷出有稍微緩，因為我們這邊嘉義…

何子凡議員：

遷出沒有稍微緩呀！我們以十月來講，遷入 1,144 人，遷出 1,411 人。1,400 人對 1,100 人，遷出比較多喔！遷出多快 300 人。所以，其實我們社會移動，其實也是在減少的。

翁縣長章梁：

我跟議員報告，我也請民政處來主管會報，特別去報過人口相關的一些事情。大概這個人口的部分，有幾個重點，一就是議員有做研究，第一個大概就是生不如死，我想大概自然的差距將近有 4,000 左右。第二個是我們嘉義縣，也有一些移到嘉義市，所以這邊也有一定的人數。到六都的話，大概都在 8、900。到嘉義市的人數是非常的多，就是由嘉義縣遷到嘉義市。再來是從過去歷年…

何子凡議員：

可是，你說現在你產業進駐，然後六大工業園區…

翁縣長章梁：

因為現在還沒有，整個都還在建設當中。

何子凡議員：

為什麼現在又下降呢？可是你曾經跟我說，這個遷入大於遷出呀！

翁縣長章梁：

自然差距…

何子凡議員：

為什麼現在又在走回頭路呢？

翁縣長章梁：

自然差距就有一個數字在那邊，大概 4,000 左右。

何子凡議員：

我現在講的是遷入和遷出的問題。

翁縣長章梁：

相對於過去來講，是有緩。

何子凡議員：

縣長，所以我們這些客觀的數字，告訴我們人口減少率，是全國第一，我們的出死亡率也是全國第一。好，那現在嘉義縣人

口這樣直直降，急急墜。這個會影響未來什麼問題？這個我們嘉義縣立委的席次是二席，山、海各一席。平均是二十五萬抓一席。未來如果內政部要檢討，剛好別的縣市人口又成長，他們需要多一席席次的時候，就會優先來檢討我們嘉義縣。我們的立委就會少一席，當然這個只是公職的員額調整。我現在講的是，這個人口不斷的減少，我們是西部出死亡率、人口減少率，全國第一的。西部人口也是數一數二少的一個縣市，這個會變成一個滅縣的危機。

翁縣長章梁：

不會啦！議員您要對未來的發展有信心，他還是會反轉。

何子凡議員：

什麼時候反轉？等你卸任之後才反轉？

翁縣長章梁：

我們重大的工程完成，大概都在 2028 年，您看現在實際上有很多來嘉義縣工作，因為工程的施工。所以您會看到，現在 82 線只要是早上上班時間，您會看到實際上那個車子是蠻多的。所以我們現在也在檢討，整個所有的交通系統，要對未來先做規劃和考慮，不要到最後塞車以後再來處理。

何子凡議員：

我現在問題重點是說，我們針對這個高齡少子化，走的那麼多，生的這麼少。然後我們現在社會移動，事實上就是在減少，並沒有遷入比較多。針對這個人口總體在下降，你到底有什麼對策？你有沒有成立一個專責的會議？或是一個連繫的會報來解決這個問題。

翁縣長章梁：

議員，實際上未來的發展您看，馬稠後工業區現在大概，我們所有的土地，自己掌握的 112 公頃，全部賣出去了。所以大概

有 98 家公司，買了這些土地，然後台糖的部分 100 公頃。現在科學園區的部分，台積電的 Koas，一個場大概 1,500 個人，現在設兩個廠。基本上科學園區這邊，還是會有其他廠商進駐。那有工作機會，就會有進住人口。我想現在以我們的水上南靖、中埔公館、民雄航太、布袋水產加值園區，那個大概都是刺激就業機會。所以，我在這邊也跟議員報告、跟所有的鄉親報告，我想嘉義未來的發展，一定會反轉，這一點我是非常有信心。所以，我們現在縣制所在地，有一個 367 公頃的重劃區，現在大概很快會重劃，我們希望能夠把這些人口紅利，留在嘉義。

何子凡議員：

縣長，你一直講一個單一的面向，這些產業進駐才進住。其實這個話，其實我們從開發的大埔美到現在，以及馬稠後到現在。

翁縣長章梁：

大埔美還是有效應呀！當然效應好，大或小。

何子凡議員：

效應，大林的人口有增加嗎？梅山的人口有增加嗎？

翁縣長章梁：

如果沒有大埔美，可能會減少的更多。

何子凡議員：

所以這個問題，不是只有開發產業園區的問題嘛。這個問題是涉及到，社會福利、兒少…

翁縣長章梁：

我知道，這整體性的。

何子凡議員：

整體性的問題嘛！你一直講一個單位面向，而且是一個看起來，到目前為止也沒有，一個顯著的效果。

翁縣長章梁：

會啦！議員您要有信心啦！

何子凡議員：

你說的效果發生，也不確定是多少年以後的事情。

翁縣長章梁：

我就講說重大工程的完成，比如說好 117 年，比如說馬稠後，比如說嘉義科學園區，還有 Koas，還有故宮南院的二館。

何子凡議員：

你這些園區在發展，別的縣市的園區也在發展，南科也在繼續發展呀！高雄也有新的科學園區呀！

翁縣長章梁：

到目前為止這些土地出去，效果都還不錯呀！多是有廠商要投資、要進駐呀！

何子凡議員：

對呀！但是能不能帶動實際的人口增長？

翁縣長章梁：

議員，一定會有就業機會的。

何子凡議員：

我就說，你大埔美一期、二期到現在大林的人口，還是在衰退呀！梅山的人口還是在衰退呀！

翁縣長章梁：

議員，您從另外一個角度想，如果沒有大美埔，說不定人口會減少的更多。

何子凡議員：

所以，我現在要問你，我們的人口，在全台灣減少率是第一的狀況之下，你除了招這些產業園區以外，你還有沒有其他的這些對策？

翁縣長章梁：

議員，我想就業…

何子凡議員：

你不能把這個危機，人口節節下降，當做是一個塑膠議題呀！

翁縣長章梁：

議員，少子化跟老人化，這是全國整體的問題，這是一個全國性的問題。中央大概上一次有一個新聞出來，到 2080 年還是 2070 年，台灣人口會低於 1,400 萬人。我想這…

何子凡議員：

對呀！這是國安危機，我們面臨的是實質面、線的危機。

翁縣長章梁：

不會啦！您放心啦！

何子凡議員：

不會嗎？

翁縣長章梁：

不會啦！因為現在整個嘉義開發的狀況，我相信…

何子凡議員：

日本的內閣，他為了這個，還特命了一個叫少子化大臣。當然我們不是內閣制的國家，我們也沒有多的員額，去設一個少子化的局處。但是，我現在問的是說，針對少子化你是不是應該，在你們的跨局處的連繫，跟工作的協調上面要成立一個辦公室，由不同的首長或由你做召集人，秘書長或誰做一個…。因為這個問題，必需你用一個跨局處的資源、能量，總體去解決。他涉及的問題，不是只有你剛剛講的，這些產業園區的開發，他還包含很多，這些是不是，居住正義的問題、居住的問題、房價的問題…

翁縣長章梁：

教育的問題。

何子凡議員：

孕婦，我們這些生養的問題，然後是不是稅務，如果對於生養，是不是有相關這些減免優惠，這也涉及到稅務的問題，等等的問題，其實是，跨局處的。你有沒有這樣子的思維跟行動？

翁縣長章梁：

議員，我想我會請民政處來主管會報，報告整個人口數的變遷，包括去分析嘉義縣市分開之前，到現在整個人口，全部做分析遷入遷出。

何子凡議員：

這個危機非常的嚴峻，你要成立一個跨局處的工作小組，或者辦公室，然後用客觀的這些數據、指標，每個月不斷的檢視、不斷的檢討，相關局處應該要提出相關的對策。

翁縣長章梁：

實際上都有在做，只是沒有像議員講的，就是一個統籌性的單位。

何子凡議員：

這個才是你現在最首要、最迫切的問題。

翁縣長章梁：

您說，我們社會局這邊，有關於老人照顧、托嬰的部分，也很努力在處理這些事情。

何子凡議員：

嘉義縣人口不斷的消失，這是非常、非常嚴峻的危機，我希望你認真看待這個問題，然後把他當作你施政的一個目標。

翁縣長章梁：

謝謝，我想您感受到的問題，和我感受到的問題…

何子凡議員：

你不要一直說什麼產業園區，招商的效果很卓越。大林、梅山的案例，就讓我們看得很清楚，這個東西不是只是廠商進駐，

那些土地把他租用，或是購置完就可以解決的。

翁縣長章梁：

那人口、紅利要留下來，要有住的地方，我說實在的。

何子凡議員：

那，這個可回到房價的問題了呀！對不對？

翁縣長章梁：

對。

何子凡議員：

現在全國房價那麼高，那你有什麼打房的策略嗎？還是丟給中央。

翁縣長章梁：

我想，打房的策略，整個中央有在做處理。

何子凡議員：

你看，你就是這樣回答。

翁縣長章梁：

實際上，目前為止，整個中央上一次也出了很多…

何子凡議員：

你不能夠這樣子，一直看著數字下降，但是手足無措。

翁縣長章梁：

沒有，沒有手足無措，也很清楚到底在努力什麼，好不好？謝謝。

何子凡議員：

這個數字，我希望你成立一個跨局處的工作小組，或是一個辦公室。隨時盯著這個數字，然後各局處如何去研擬一些對策。

翁縣長章梁：

會啦！我會請民政處，對於這些數字，每個月再呈報給我看，好不好？

何子凡議員：

好。

主席張議長明達：

還有四分鐘。

何子凡議員：

還有幾分？

主席張議長明達：

四分。

何子凡議員：

還有四分鐘。我請教育處處長。處長，我請教一下，我們現在縣內各個學校，是不是都有這個監視系統呢？

教育處長李美華：

對。

何子凡議員：

那監視系統，有沒有另外設置求救鈴？都有嗎？

教育處長李美華：

在廁所的部分，都會有求救鈴。

何子凡議員：

廁所的部分都有求救鈴。

教育處長李美華：

對。

何子凡議員：

因為去年 2023 年 12 月的時候，新北發生校園割喉案，是在校園裡面，而且受害人跟行為人都是學生。所以校園安全議題，受到很嚴切的關注。

教育處長李美華：

是。

何子凡議員：

校園裡面高關懷的學生，我們有沒有中介學校的協助呢？

教育處長李美華：

高關懷…

何子凡議員：

我們嘉義縣有設置，這個中介學校嗎？

教育處長李美華：

有，就是慈惠分校。

何子凡議員：

慈惠分校。

教育處長李美華：

對。

何子凡議員：

比如這些高關的學生進去裡面，他會受到多久的輔導跟觀察呢？

教育處長李美華：

跟議員報告，其實就是我們中埔學校，他其實是會有一些，收容一些不只是嘉義縣的孩子，有一些是鄰近縣市的孩子。只要是他的家庭，有失功能的部分，經過我們入學審查小組來做審查，他的相關家庭狀況部分，我們就可以納進去做。但是，這基本上，家庭是有失功能的部分。那您講的高關懷的學生，那就是說有些孩子他可能沒辦法容入班級裡面，有時候會中輟，有時候對學習不是有興趣或怎麼樣。這個部分，其實，學校都會有高關懷的課程，可以輔導學生來進行。

何子凡議員：

好，回來講剛剛監視器的問題。妳知道我們嘉義縣現在學校裡面，有多少個監視器嗎？

教育處長李美華：

這個數字可能會後，我再跟議員報告。

何子凡議員：

他們有沒有定期在維護嗎？

教育處長李美華：

因為這監視器的管理要點，是有這樣的規定。如果說學校這邊，也需要去檢視。我們每學期每年都會跟他們講，校園安全部分，手冊裡面就有這一項。

何子凡議員：

妳們自己有派員在抽檢嗎？

教育處長李美華：

這個部分就比較少，但是，學校會去做檢查。如果說：這個監視器，真的是壞掉或什麼，他還是可以報計畫來進行，我們這邊會來做一個補助。

何子凡議員：

所以，麻煩妳們，現在全面檢視，嘉義縣校園內這些監視器設置的情況。

教育處長李美華：

好。

何子凡議員：

他的數量，然後，是不是所有校園死角及重要的出入口，鏡頭都有涵蓋呢？

教育處長李美華：

好。

何子凡議員：

另外就是，我們今年有繼續編列，這樣子的預算嗎？專款嗎？

教育處長李美華：

有監視器的部分…

何子凡議員：

要新增或維修。

教育處長李美華：

我們每年校園安全的部分，教育部每年都有專案計畫給學校。就是說：這個部分會來我們這邊轉給學校去申請。如果說：學校有一些部分，真的是廣播系統，或一些監視器有些壞掉的部分，其實我們這邊也是可以幫忙的。

何子凡議員：

我認為這個問題，妳要趕快全面檢視一下。

教育處長李美華：

是。

何子凡議員：

盤點一下，該修的修，該給他新增的就給他新增。

教育處長李美華：

好。

何子凡議員：

妳看，光這個台北一個案例，海山高中，一個校園裡面就有280組監視器的鏡頭。妳看這個密集度，是非常誇張的。他們還覺得說，還要再申請加裝。當然台北的學校，每個都是上千人的規模，但是校園的空間，不見得比我們大呀！他們是學生數多，那我們嘉義縣很多的學校，校園空間很大，學生很少，就很容易產生校園死角。所以，我麻煩妳就是說，所有縣內學校的監視器，全部盤點。現在有損壞的，有需要更新的，就讓各個學校請承包商來，趕快給予協助，這樣好不好？

教育處長李美華：

好，謝謝議員關心。

何子凡議員：

謝謝。

主席張議長明達：

好，現在我們請江志明議員。

江志明議員：

議長、縣長、副縣長、各局處首長、各位議會同仁、各位媒體同仁，大家早安、大家好。建設處。處長，我之前在議會裡面有提案，我們的 YouBike，今年度我們大林，縣長說的人口數可能比較不夠，沒有排到。那我們明年度有辦法排到嗎？

建設處長郭良江：

我們發包了五鄉鎮，年底才會全部完成。目前，我們使用率也蠻高的，我們會來檢討，因為這個是牽涉到經費的問題。因為縣長有答應過，我們會陸續來做。這五鄉鎮建置完成以後，我們針對使用率來做一個檢討，之後其他鄉鎮是不是要擴增，再重新發包，我們整理後再跟縣長報告所需要的經費，跟縣長報告以後，我們再去檢討。

江志明議員：

因為很多人來跟我陳情，（下一張）崇仁護校的資料，因為你也知道，我也有傳給你看。他們有調查，90 幾%，說為什麼我們嘉義縣，我們縣長在網路也都有說，為什麼大林沒有設置？你也知道崇仁護校的學生，是還沒有滿十八歲。因為還不能騎機車，不是像中正大學的學生，都是會騎摩托車，因為都滿十八歲了。他就傳這個資料給我，叫我一定要來爭取這個 YouBike，讓他們方便。因為你想 90 幾%是很高，一個學校有 90 幾%要求要 YouBike。你也知道大林慈濟醫院，他們也是一樣，慈濟醫院也有去拜訪你，我和他們過去拜訪你。因為慈濟醫院實習的小護士，這些學生。你也知道四個月，他們不可能再寄摩托車來，他們也沒有駕照。

他們也要求說，看能有用 YouBike，他們住在宿舍，可以出來大林消費比較方便。再來我們慈濟醫院跟火車站，火車站來到慈濟醫院，坐來到這裡，要去慈濟醫院也很方便。YouBike 這個問題，我提案後我看上次，大林就是沒有列入這裡面，我是說明年有機會嗎？你跟我承諾一下，不然我回去沒有辦法交差。

建設處長郭良江：

報告議員，我剛才講過了，其實每個縣市，他也都是從幾個鄉鎮慢慢擴充。每個縣市也不是每個鄉鎮都有，因為每個縣市也是從幾個人口集中慢慢，然後日後再慢慢增加的。我們第一階段是五個鄉鎮，我想議員對這個 YouBike，從以前議會期間一直在講。

江志明議員：

對呀！我提案，但是我們大林沒有做到。現在民眾會跟我反映說：為什麼大林…

建設處長郭良江：

未來一定會有，可是時間上我們要考慮到經費問題。我也跟議員報告很清楚，其他縣市真的是，幾個鄉鎮開始慢慢擴充，不是一下子一個縣市的全部鄉鎮都有。這個以後會慢慢做溝通的。

江志明議員：

慈濟說他們要捐贈，你們說：不可以。

建設處長郭良江：

不是不可以，那個捐贈有些使用上的問題。

江志明議員：

因為他們就是醫院，他們的需求。

建設處長郭良江：

我知道，可是捐贈在維護上，比較有技術上的問題。而且以後如果大林要做一般 YouBike 的時候，他誤會別人沒有請，那對他也不公平，對不對？

江志明議員：

你也知道大林也是小旅行，我們又有自行車步道，這就是很好的點，竟然沒有做到。我希望說明年，今年已經沒有機會了，希望明年幫我們排一下。看能排前面一點，不要又沒有做啦！

建設處長郭良江：

謝謝議員，好。

江志明議員：

再來，文觀局，我要瞭解的就是，我們現在太平雲梯的觀光，妳也知道最近這幾年，我們太平觀光很多人去，可是我們交通的部分，我也知道那路比較小條一點。我也有提案有關這個纜車，纜車提案以後，妳說這是我們阿管處這邊的。

文化觀光局長徐佩鈴：

是。

江志明議員：

妳有去瞭解現在的進度到什麼程度了嗎？跟我們報告一下。

文化觀光局長徐佩鈴：

大會議長、議員，好。謝謝議員關心，我們太平雲梯纜車的規劃辦理。目前阿管處在 113 年，就是今年的 8 月 13 日，召開第一次公聽會。針對這個案子的規劃案，這個案子其實從梅東村的雲梯起始點，也就是舊的梅山國中，到我們的太平雲梯，全長共五公里。已在八月份的時候，召開地方交流會議。目前的狀況是，太平雲梯的東側，要增設滑索，地方的民眾也是同意的。我們在跟阿管處連繫的時候，他說第二次公聽會還會再召開，召開時間，到時候再跟地方居民達成共識，目前案子都還一直在進行中，以上。

江志明議員：

因為妳也知道，現在我們山區這部分，就是我們要怎麼把，

我們嘉義縣的觀光串連起來，把我們嘉義縣觀光的知名度再打高一點，我也希望這個纜車若做下去，能走國際化。因為，妳也知道，很多外國人來到我們嘉義是要去哪裡？都要去阿里山。我們能把阿里山和纜車連結一起，整個觀光路線就跑出來了。希望我們文觀局、建設處麻煩一下，這種就是要拼我們嘉義縣的觀光，希望我們能趕快來爭取。

文化觀光局長徐佩鈴：

好，謝謝議員。

江志明議員：

也感謝妳今年讓紙風車在大林，之前妳說紙風車都辦在，我們縣政府的廣場場地比較寬。這一次在大林，辦的很成功。我們縣長也有去，他知道這一次紙風車的人數，也超過一萬人以上。因為大林交通最方便，就是因為有梅山交流道，有大林交流道，還有我們台鐵，還有台一線。我有問過，很多都是外地來，也有高雄來的，他們全家很早就來到大林。來到我們大林做什麼？他們來到大林會做消費。希望我們文觀局，有機會再向我們中央，爭取活動來我們嘉義，我們大林如果有機會，再幫我們排一下。感謝妳這個活動，圓滿成功，妳辛苦了！

文化觀光局長徐佩鈴：

好，謝謝議員，我們會繼續努力爭取，謝謝議員的鼓勵。

江志明議員：

再來，我們消防局。局長，我是建議你，現在看媒體在報導，我們消防人員都很辛苦，我們現在都宣導說，如果火災的時候，不要跑到廁所裡面去。我看一看應該向中央來反映，你知道為什麼嗎？我們的廁所裡面有水，也有通風系統，你也知道有排風的地方，可是就是我們浴室的門，都是用最差的，都是塑膠門，變成火一來他就融化了。我是建議說，我們家花了這麼多錢，這一

道門多花一點錢，來做防火建材的門。我們也可以把一些需要的東西，設計在我們浴室裡面，醫療器材等一些補充的東西，可以在浴室裡面設計一個空間，做一個規劃。我們火一到，像大樓沒辦法跑，我們來不及跑的時候，是不是要來改變我們的作法？我們廁所，就是我們最好的地方，有水、有空氣，可惜我們的門就是最差的。我說的就是，我們如果發生火災的時候是這樣。可是如果發生地震什麼地方最不會坍塌？就是我們的廁所。你有看到我們的建築物，現在裡面他的牆壁廁所最近，只是差在地震時，我們都叫人要趴在哪裡，如果跑不及的時候，我們是不是也要來向中央反映說，我們的廁所就像我們防空洞的概念。因為我們現在都是 RC 的，希望我們的建築法規裡面，是不是規定一下，我們的逃生地點，現在要新建的房子，是不是廁所用好一點，規定要用好一點，要用防火建材，也是要做好。地震的時候他的距離，一間裡面都一坪、二坪，他的牆壁是不是都很近，地震倒下來的機會是很少。希望我們要一起合議，因為你看我們的地震很頻傳，現在三不五時就搖一下，我們百姓大家都會怕。希望我們消防局、建設處，向我們中央來反映一下，這好的，我們要怎麼來使用起來。你也知道，我們現在建築，大家都開始蓋房子，我們就要把他列入在法案裡面。裝潢多少錢都花了，一片門應該差不了多少錢，那是最安全的地方。消防局局長，再拜託你向中央反映一下。

消防局長蔡建安：

好，謝謝。

江志明議員：

縣長，剛才何議員也有在說，（下一頁）我們少子化的問題，我看到議員也在說，我們嘉義縣少子化很嚴重。因為我們人口遷出也很多，為什麼會遷出？我們鄉下很多房子，以前很多兄弟住在一起，現在大家生子之後不夠住，所以一戶一戶的遷出去。再

來，鄉下蓋房子的機會為什麼少？我們國土就是工業太多，土地無法解決，我回來沒有辦法蓋房子，這些人要移去哪裡？就是要去外面買房子。你也知道，我們到外面買房子的時候，我們會去買在什麼地方？年輕人都去買在都市，為什麼買都市？因為生活機能好。我今天走出去，要吃什麼、要買什麼都有。可是在我們鄉下，我也有問過，叫住在台北的回來整理自己的房子，他說：回來沒有辦法自己整理，我的土地都是共業的，也沒有辦法蓋房子。我們要怎麼回來這裡？我們嘉義縣遇到的問題，就是社區老化太過嚴重，人口往外移，你看嘉義市一棟大樓，差不多一個里的人口數。搬去大樓的都是什麼人？都是年輕人比較多。年輕人一戶裡面兩夫妻再加一個小孩，就多幾個人了，我們鄉下就沒有辦法，我們鄉下就三合院就擠不下去，要蓋房子又沒有辦法蓋，這都是個問題。再來就是說少子化。縣長，我們的補助，你也知道，嘉義市是一胎二萬二，我們落差也比人家少。再來，雲林縣也在我們隔壁而已，他們一胎就是三萬。我也在辦活動的過程，我都有遇到抱小朋友的，我說你們的戶口，有沒有在我們大林？他們說沒有。為什麼沒有？他們說我們嘉義縣的福利都不夠。我問他們是哪裡？他說他們是桃園，也有很多新竹的，他們娘家就是在那裡，可是戶口也都在那裡，也有高雄的，因為我都有去做調查。為什麼我們嘉義縣生育率，怎麼會這麼低？一問起來都是，生是在這裡生，戶口大部分都是報在娘家。為了他的福利，這就是說，縣長，我們是不是要加強我們的育兒津貼，這個福利一定要做下去。為什麼？不然我們人口數一直減少下去，生育率減少，不是減少，是因為很多戶口不在我們在地。希望說我們第一胎補助一萬二而已。

翁縣長章梁：

議員，我們這個有調查過。當然，我們是鼓勵多生育，所以

我們第一胎一萬二，第二胎二萬四，第三胎三萬六，那四胎以上就十萬元，我想議員應該有掌握到這個資料。如果雙胞胎的話，當然就直接二萬四，用這個角度去做計算。我想議員大概知道，就是說，實際上，我們是希望實際人口可以居住在嘉義縣，然後享受這邊的福利跟津貼。如果說只是戶口在這邊，享受這邊的福利和津貼，那人卻不在這邊，那就大打折扣，我想這個議員應該清楚。再來就是說，生育津貼的高低，當然會是一個條件、一個因素，但是我想不會有人為了想，領這一筆錢。刺激性到底有多大？這個大概是值得思考。全世界來講，台灣的整體生育率，全世界排名是最後。台灣的生育率不高，一般來講生育率最高的，大概有很多，像我們以前農業社會一樣，我媽媽她就生七個，所以那個年代和環境也有很大的關係。所以，我想人口的問題，是一個整體性的問題和趨勢，還有地方的發展，他是一個非常多重效應的問題。站在議員您的角度，替我們鄉親爭取相關的權益，這一點我佩服你。就是說，原本站在民意代表的立場，就各種的補助或者是預算、權益，應該幫鄉親多爭取一些預算，政府如果做得到，我覺得都要做。因為這裡面沒有什麼對與不對的問題，是國家能不能夠負荷。我有看過一個影片，一個全世界很有錢的國家，他當然生產石油，他們在介紹他們的生活，我會覺得怎麼這麼好，這麼羨慕。會很羨慕，我也會想那補助這些對嗎？後來我想一想，人家國家就有錢，所以這個沒有對與不對的問題，是他們國家有錢到可以去處理這一塊，讓大家過更好的生活。所以，我想這裡沒有對與不對，我想就這個育兒津貼的問題，感謝議員您的爭取，當然我們有增加調整過，本來以前都一萬二而已，現在變成有隨著妳生的胎數，我們有增加，比如說一萬二、二萬四、三萬六、然後第四胎就直接跳十萬。我們是有調整過了，好不好？我想這跟您報告。

江志明議員：

縣長，不然我們鼓勵一下，第一胎就讓他高一點，第二胎就沒有差了。第一胎先叫人多生點，因為我出去很多都不要生，包括我遇到一些醫生，他們也都說他們養不起，我都想不懂。因為你也知道，現在小孩的負擔很大，我希望我們如果有能力，財政如果沒有問題的部分，也可以增加一點。

翁縣長章梁：

實際上，中央現在針對少子化也編很大的預算。現在這個對他們來說，這是大問題，還有老人化的問題。所以，您看中央政府的預算，現在都上千億在處理這兩個問題。所以，基本上這兩個問題，包括我們來想這個少子化的問題，從以前到現在多了多少補助？包括什麼津貼一堆、包括上幼兒園、包括所謂準公共化等等很多。像這部分是中央重視的議題，用大量的預算在處理這個問題。所以，我想對我們來講就比較輕鬆，因為依我們嘉義縣的財政硬要去負擔這些，也有一定的困難度，好不好？

江志明議員：

再來，我們社會局。局長，我現在看到我們身障者的日照，因為我們太保、番路、民雄、水上、朴子都有這個中心。我的選區屬於大林、溪口、梅山這個選區裡面，我們沒有這一塊。我們是不是也要來增加這一部分，妳也知道我們老人這一塊，顧得很好，日照中心都做得很好。我也希望，要讓身心這些家庭，他們就沒有分年齡，也有年輕的不方便，妳也要讓這些家屬，有個喘息的時間。因為妳也知道照顧一個人很辛苦，如果沒有讓他們喘息一下，我看得很不捨。因為我都有去人家家裡，遇到他們就在跟我反映，為什麼大林就是沒有這個服務？有時候如果要出門一下，如果我們大林有，我們也比較方便，在大林就好，就不用去到哪裡。也希望我們社會局針對這個，麻煩一下，規劃一下梅山、

大林、溪口，這部分再幫我們增加一下。我看一看選區裡面都沒有，這是民眾跟我反映，讓他們喘息一下，讓他們可以出去透透心。不然，妳也知道，照顧這個很不方便，有時候讓他們走出來。

社會局長張翠瑤：

謝謝議員，對我們身障朋友的關心。身障日照是我們積極在佈建的點，但是因為房舍不好找，所以在今年的話，我們是鹿草碧潭，還有新港也有做日照的佈建了。如果說，議員這邊，您也可以幫我們看看有沒有適當的房子，不管是溪口、大林、還是梅山，我們會逐個鄉鎮來做佈點，我想這是社會局的重點方向。中央也都一直有補助經費，再麻煩…

江志明議員：

大林的部分，像我們現在同儕中學，會到今年就結束。同儕中學這一塊，是我們大林鎮公所，這個校區是很寬。是不是來跟大林鎮公所談一下，我們找一個地方，來規劃一下。因為妳也知道，同儕中學剛好在我們大林鎮公所旁邊而已。他的空間也像教室，每項都有的東西，這樣也減少我們的負擔。

社會局長張翠瑤：

好，我們再來會勘，如果有適當的點再提供給我們。

江志明議員：

跟大林鎮公所來商討，妳跟我說空間的問題，我是覺得這個地方很合適，他們如果要出來運動，還有操場，這是很好的地方，又安全。

社會局長張翠瑤：

好。

江志明議員：

希望妳來規劃一下。

社會局長張翠瑤：

好，謝謝議員。

江志明議員：

環保局，我們翁縣長在推的就是我們環境。我現在看環境，每個社區、每個鄉鎮都有在辦，但是後面跟著丟垃圾的也很多。我上次有跟你說，就是監視錄影這部分，是不是希望要增加移動式的，我們現在進度到什麼程度了？

環境保護局長張輝川：

大會主席張議長，還有各位議員女士、先生，大家好。我們就今年有一個針對移動式監視器，我們有十隻監視器。我們現在大概每個月，會依照需求做調整，現在大概有裝置過 31 個點，現在告發單就有 2,300 多件，大部分有百分之四十是丟垃圾，百分之二十是丟菸蒂，百分之四十是其他的，比如說吐檳榔汁等等之類的，大概現在成效是這樣子，到十月底大概是 2,300 多件。

江志明議員：

我現在這個圖，就是大林火車站、慈濟陸橋整個。你也知道火車站就是，人家要坐火車，有時候來的時候，就直接放在草叢裡面。我那天也在我們大站大林站，民眾也有 PO 一個，也是丟著就走了。有時候我們在清，後面又跟著丟。希望我們可以喝止他們不要再亂丟。我是覺得，我們移動式的監視器，希望我們可以多編一些，讓各鄉鎮移動一下。就是去比較有人丟的地方，要裝在那個地方，不知道會喝止嗎？不然真的我們一直講，可是後面也是一直丟。希望我們局長，這就拜託你，再努力一下，因為這真的對我們環境，我們美觀很重要。

環境保護局長張輝川：

好，報告議員，我再補充一下。我們現在的移動式，十隻會持續的做不同的調整。這個來源會是公所反映，有的是民眾陳情，有的像民代，他們有反映的，我們都會去架設。議員之前有提過，

大林交流道，還有橋橋那個部分，大林交流道我們有去架設，因為成效不好，大概只有拍到一張。那我們 10 月 25 日已經移到陸橋那邊，現在目前有拍到，大概有八件的違規案，我們會持續去辦理。議員這邊，如果有什麼需要協助，或是指導哪邊，比較容易被棄置的，我們會再去評估架設新的監視器。以上說明。

江志明議員：

好，如果有效果出來，我們環境才會好。好，謝謝。

環境保護局長張輝川：

好，謝謝議員。

江志明議員：

水利處長，現在農民都在跟我反映鑿井的問題。因為我們鑿井你也知道，我們是一個農業縣。我們水資源很缺泛，我們現在鑿之後要現在管制，不然就是要開罰，是不是這樣子？

水利處長林谷樺：

大會主席張議長、各位議員先生、女士，大家早。謝謝江議員對這個議題的關心。現在大概我們原來東石、布袋、義竹、六腳、朴子、太保，還有鹿草。除了大林和民雄有部分山坡地，山坡地就可以申請。沿海跟平原區這邊，大部分都是管制的，就是說不能再鑿地下井。

江志明議員：

他們現在在反映說，我們現在國土計畫法裡面，改天我們都要劃為農一，農一就是要保障我們糧食的問題，照理說是政府要來找這些水源給農民用。我們要鑿井還要申請，因為我們大林就是濁水溪的水，我們克難的時候，就是要靠地下水。濁水溪的水，現在雲林給我們的就是 5 月 15 日，他們水才要給我們大林使用，可是大林 5 月 15 日，你去查 5 月 15 日以後，稻子就差不多要收成了，你給我水就沒有用了，我們要的是在 5 月 15 日之前，就是

我們要插秧之前，這個地方是最缺水。我們沒有水需要鑿井的時候，我們國土計畫法之後就是務農嘛！他就沒有辦法改變其他。民眾在跟我反映，這樣子下去，政府要去找水源給我們用，不然要叫我們百姓自己鑿井，鑿井又要自己申請，有的不行又要開罰。是不是希望這個部分，我們向中央雲林水利會這邊，可以提早放水給我們這部分。因為你也知道，務農的人沒有水，又國土計畫法以後，我們都要務農，沒有辦法做其他項目。我們要耕種，你也知道大家都務農，沒有水就沒有辦法做，你們把我們畫下去之後，不然就是我們農水路也要做好，讓水可以到達到我們農田。現在百姓都在反映說，全部把我們畫下去務農，我們糧食怎麼找我們農業縣在開刀？這是全台灣人要吃的糧食，可是對這些農民，也沒有什麼好的福利，不然國土計畫法畫下去之後，你也要用補償金來補償這些農民。

水利處長林谷樺：

議員您講這議題，蠻大的。您講得都對，其實水資源說穿過，跟當地的產業有相關，這個議題不是能不能鑿井這件事情，您談的應該是說，農業單位甚至是農業部，應該正視去面對這個問題。大概我這個地方，要進行什麼產業？這個產業到底要用多少水？要有多少水源？再做相關的限制。其實還有一個問題，我們農業在種植，應該要配合時令，但是我們有時候，有供水的時候，他沒有要種。沒有供水的時候，他才要種。這是一個問題，我剛剛一直在談就是說，其實鑿井只是一個小點而已，真正的是水源到底夠不夠？水資源夠不夠？然後您在講的產業，什麼時候該種？什麼時候該休耕？什麼時候該休息？這是一個蠻大的問題。您剛也講國土設畫的問題，我們再來跟農業單位，再跟他們反映這個問題。剛才您有提到說，雲林農田水利會，因為大林的灌溉是屬於…，應該說他現在是雲林管理處。他那邊其實他是鑿井的，他

是鑿井公灌的，因為我們大林內沒有相關水源，那邊是鑿井公灌的。鑿井公灌了以後，其實我們都知道，有個議題是說，你鑿井會造成地層下陷，這個已經是不管學理上，或是經驗上，大概也是不可否認的事實，我們也針對他鑿井取水的過程，我們會去做適當的管制。您談的議題太大了，我們會把他提到，相關的農業單位，我們再來討論。

江志明議員：

因為我們政府都說，花很多在我們農業裡面，我也希望我們農業處長，這個問題你也要反映，因為農民在務農，沒有水怎麼務農？你現在又要把國土計畫法畫下去，也是只有務農而已呀！沒有水源，是要叫他們怎麼務農？這是很麻煩的事情，我們水源大林是很缺水，真的很缺水。大林、溪口這部分，因為我們都沒有吃到嘉南的，都吃到雲林的。雲林的水是濁水溪的水來的，濁水溪的水他們說要等他們用剩的，才可以輪到我們這一區。他們都要在 5 月 15 日以後才要放水。希望，是不是向我們中央爭取一些水，因為你要把人家畫成農一的時候，這些農民要務農，沒有水，你又把他們畫在裡面，要鑿井又要這麼麻煩，這都要管制。是不是反映一下，不然你看補助的部分，不然就補助農民，都休耕不要做，一次補助到夠，就沒有這些水源的問題了。希望你向中央反映一下，我們農業處長。

水利處長林谷樺：

謝謝。

江志明議員：

農業處長，我也都有跟你詢問，我們這次災害，很多百姓在跟我反映，人家雲林縣，你也知道我們大林、溪口，剛好雲林的隔壁。我們百姓都跟我說，人家雲林已經開始報災害了，我們嘉義縣到現在怎麼都沒有動作？我一看是我們玉米過而已，我們玉

米開始在報。他們種土豆的，馬上打電話給我說，因為溪口鄉柴林腳，溪過去他們種的面積，有的種在元長，元長開始在報土豆的災害，我們嘉義都沒有動作。就馬上告訴我，中央政府就你們在執政，為什麼你們的動作，都比雲林縣還慢？翁章梁縣長是在做什麼？我說有可能他們是大面積，差不多都知道。我們嘉義很多種稻穀不一樣，審查當中可能會比較久。這是不是拜託我們農業處，各鄉鎮你跟我說的，就是各鄉鎮都還沒有給你們農業處，資料都沒有拿來，你們也沒有辦法向中央申報。我是希望說，我們如果有遇到災害，速度要快，不要再比人家慢，不然百姓都會跟我反映。

農業處長許彰敏：

是，我跟議員回報一下。其實，議員一直在關心我們災害整個的進度問題。事實上，我說的就是災害一發生，我一直在強調，災害發生的時候，農民可能第一時間就找議員、找民代，可是實際上你找議員、找民代，還是要回歸到我們正常的流程，一直都沒有動，那我們的進度就會很慢。如果我們當下，在災害發生前，我們馬上跟地方公所，在群族裡面，有災害馬上數報給我們。那這個數報資料從哪裡來？就是從我們農民的通報。跟他們說我有什麼損失，他們要去瞭解，資料達到標準的時候，就會趕快送給我們，就會趕快啟動。但是實際上像您講的，有很多資料，一直沒有到達我們這邊，所以我們真的也沒辦法去做。我們都一直有在跟催，一直打電話也好，在群族也有在說。所以針對這部分，我們有一個想法就是說，我們除了公所的進度以外，就是我們農民他們自己的因應措施，也要讓他們瞭解。第一個動作，就是要趕快到公所通報，這樣公所才有資料彙整，才能往我們這邊來，所以在這一次災害，我們會趕快啟動。剛議員除了我們食用玉米外，這陣子我們都有在看，議員也很清楚，最近大豆、毛豆等等，

我們都已經達到標準，我們也都送中央在核定了。有很多的品項，一直在出來，所以在這個部分，我們大概會期待是說，這個災害之後，我們會安排行程到地方去，跟農民也好，類似辦基層坐談的方式，告訴他們颱風發生的時候，要怎麼因應，再次的說明。因為這個動作已經說很多次了，可能有一些人不清楚，認為找議員、找委員、找什麼會比較快。但是，實際上你沒有通報，沒有達到標準，我們也沒辦法去啟動。大概是這樣子。

江志明議員：

我有一個建議，如果遇到這種情形，我們發生是不是第一時間，麻煩公所直接跟農民，因為現在手機群族很方便。拜託里長廣播，就每樣都先報，不要說要公文下來，才開始動作，這樣子很慢。

農業處長許彰敏：

我跟議員報告，不是這樣子。農民他們不是每一項，因為有些人有受損，有些人沒有。如果你覺得你的作物有受損，你要先到公所去通報，口頭跟他講就好了，這還沒有達到真正所謂現金補助的申報的進度。我們要進入這個程序，一定要有前面我剛講的那些流程。

江志明議員：

對，我現在說的是，我們現在大家出門都一支手機，你們如果覺得農民有損害，要先跟他們說要照相，要先照相，這樣子速度才會快。因為很多都不知道，都後續才在陳情，有時候去的時間，看到的就沒有感覺。像竹子有的都整理好了，他才在反映，我也很頭痛，我說你要整理之前，你也先照相，。你沒有照相，人家去看你就沒有怎麼樣，是要怎麼補助？農民有時候沒有這個觀念，這個就是要做宣導。

農業處長許彰敏：

是。

江志明議員：

不然你看颱風一個月，現在後面還好幾個，很麻煩，我們這些民意代表，會越來越麻煩，陳情很多。宣導一下，看要怎麼做比較好，速度才會快。

農業處長許彰敏：

好，我們會加強宣導，謝謝。

江志明議員：

好，這樣子謝謝。

主席張議長明達：

好，我們現在換福成兄。

陳福成議員：

大會主席議長，今天我和黃金茂議員聯合質詢。在還沒有質詢之前，有三位同事說要借時間，有詹琬蓁、林岱杰和何子凡。再請議長請他們輪流發言，讓他們先發言，我們再聯合質詢。

主席張議長明達：

要給他們多久？

陳福成議員：

差不多十分鐘，有的說五分鐘，盡量啦！

主席張議長明達：

誰要先？

林岱杰議員：

我先，五分鐘就好了。

主席張議長明達：

好，來。

林岱杰議員：

不好意思農業處長，我這邊是關於浪犬的部分，我們最近 1925

裡面的…

農業處長許彰敏：

1959。

林岱杰議員：

1959 不好意思，1959 裡面的同仁他來的時候，我看到有些許擦挫傷，我說你是怎麼了？他說他去捕捉狗的時候受傷。

農業處長許彰敏：

是。

林岱杰議員：

這個部分，他們走的是勞基法？還是公保？

農業處長許彰敏：

對，他們是勞務約。

林岱杰議員：

所以他們是勞務約，是不是？

農業處長許彰敏：

對。

林岱杰議員：

那我有問說，他們要怎麼樣才能減少他們受傷的情況？如果在這個部分，我們是不是可以追加款項在，他們認為說誘捕籠，應該是比較有效的，而且是有智能性開關的，然後我們再下去做絕育的動作。

農業處長許彰敏：

我跟議員回報一下，其實我知道議員一直都很關心，我們這些浪犬，就是這些犬貓的問題。有關於這個跟我們合作的業者，實際上他在我們合約裡面是屬於勞務採購。您剛提到的，包括這些所謂的誘捕籠，還有所謂他受傷保險的問題，我想這個應該要好好去檢討一下，我也跟我們所長講，針對這個合約裡面的問題，

看要怎麼樣做所謂的調整，或是怎麼樣才能夠幫助他。您剛才提到的，這些所謂他工作上要因應面對的問題，要怎麼去解決？我再請我們所長跟他再探討一下。

林岱杰議員：

好。第二個就是，關於他們綁上矯正棍，雖然他奔跑的速度會降低，但是同時他也會造成，就是這隻狗本來就有在追車子的情況，但是後面又有一台車子來，他沒看到，然後就追撞上去了。這個部分，民眾叫我要去燒金紙，我應該要怎麼辦？

農業處長許彰敏：

如果這個部分，我想在整個收容上面來講，地方跟地方環保單位…

林岱杰議員：

有做燒香金的部分嗎？

農業處長許彰敏：

沒有，我們防治所有做類似蓋的紙巾。

林岱杰議員：

黃色的那個嗎？

農業處長許彰敏：

對。

林岱杰議員：

這個部分，你再幫我看一下，如果可以的話，是不是可以爭取一下經費，然後來設置這個誘捕籠，好不好？

農業處長許彰敏：

是。

林岱杰議員：

好，謝謝。

農業處長許彰敏：

謝謝議員。

林岱杰議員：

不好意思，請教育處長。我請問一下，家長會的成立，他本身的功能是什麼？

教育處長李美華：

家長會，其實在學校部分，有三個部分是非常重要的，就是學校的主體、還有教師、還有家長，家長其實在整個教育一環裡面，也算是非常重要的部分。那家長的角色就是，我們現在一直在鼓勵，學校家長參與學校的教育事務，就是希望說，學校的教育是大家一起來，不是只有單獨是老師這邊教孩子。事實上，親師的教育，家庭教育這方面，才能整個健全這個學生的發展，所以必需要成立這個，因為家長有一個，他會關心學校教育事務，所以他們成立家長會。

林岱杰議員：

這個部分是不是，妳可以跟妳下面的校長來說，我們家長會的成立，是為了讓家長來跟學校做溝通的橋樑，才去成立這個家長會，而不是說，我需要資金的時候，我來跟家長會要，只有這個層面。因為，有些老師可能不明白家長會成立就是一個溝通橋樑嘛！我可以去跟校長講，講說我的孩子，因為現在每個班級都會有 Line 群嘛！有 Line 群可能在上面，因為大家都有情緒，也不知道對方的情緒是怎麼樣，然後容易產生誤會。這個部分，有些老師可能會覺得說，我在教孩子，你不要再介入了，可能會有這樣的情況出現！那大家都相信，自己的孩子是好孩子，所以在這個情況下，我們會很難去認定說，到底是哪一個孩子有錯。因為這是昨天晚上才來陳情的事項，所以我現在還沒有辦法，很明確的跟妳表達。

教育處長李美華：

好。

林岱杰議員：

好，謝謝。

教育處長李美華：

謝謝。

主席張議長明達：

換琬蓁。

詹琬蓁議員：

謝謝議長，也謝謝陳福成議員跟黃金茂議員借琬蓁時間。首先！我要請教消防局長。局長！你去年就職擔任局長，你是從基層消防隊員做起的！你從去年就職當局長，到現在已經一年多了！我想要知道說，你覺得，因為自己當領導者，跟你之前是要聽命於人家行事的，那種感覺是不一樣的，一定有一定的理想抱負！那這一年多，你覺得嘉義縣目前的消防制度，有什麼需要改進？那你做了什麼樣的努力？簡單說明。

消防局長蔡建安：

議員好，大會主席張議長、還有秘書長、各位媒體朋友！大家好。有關這個對消防局的部分，我敢講有貢獻，最基本就是把同仁的福利照顧好，還有同仁的安全照顧好。另外！在訓練的部分，我要求就是確實。一般我們對同仁的要求，就是你盡本份，在你消防工作上，應有的本份應該要確實，因為權利與義務是為相當。

詹琬蓁議員：

那你覺得這一年多，同仁表現的怎麼樣？

消防局長蔡建安：

大部分的同仁，表現都非常優秀，基於照顧同仁的部分，有關他們的健康權，我們一直在維護當中！就是包括他們的休息時

間，我們也明確的律定。

詹琬蓁議員：

休息時間，好。那我想要請教你，所以你說同仁大部分表現都還不錯，而你也有在注重他們的健康權和休息時間。那休息時間你做怎麼樣的改變？

消防局長蔡建安：

一般，我們以前就是按照同仁休息的習慣，大部分是服勤的小時裡面，我們有兩個小時中間的休息。那以目前的部分，我們就按照同仁的時間，晚間一定有八個小時的基本休息，那時段不一樣，因為你有時候會夜勤，所以你在夜勤的時候，你早上就可以睡久一點。

詹琬蓁議員：

所以，就只有讓他們睡久一點，他們睡覺的時候，會不會因為勤務需要趕快出來？

消防局長蔡建安：

都會。

詹琬蓁議員：

都會？那他們在休息，等於隨時都在 standby 的心態，對不對？

消防局長蔡建安：

對。

詹琬蓁議員：

對嘛！就我所知消防的工作，應該是這樣嘛！好，那去年你去日本考察，你有什麼樣的收穫？

消防局長蔡建安：

我們去日本考察的部分，對於整個部分，就是我們消防勤務的制度，我們很多的勤務是跟日本學習。在日本的勤務制度上，

第一天他是應勤，所謂應勤就是說，在隊上應勤包括你平時的部分，就是勤務的部分…

詹琬蓁議員：

你說：我們是向日本學習的？那日本他們勤務工作，是怎麼安排？

消防局長蔡建安：

他也是第一天應勤，第二天備勤，備勤的部分就是說，在駐地裡面，假如說有時間的時候，你還是要應勤。第三天就是休息。

詹琬蓁議員：

他們每個禮拜工作幾個小時？

消防局長蔡建安：

跟我們一樣，大概每個禮拜四十小時，但超勤的部分，他也會一起計算，就是深夜超勤會加給。

詹琬蓁議員：

你說他們的超勤會加給？那我們呢？

消防局長蔡建安：

夜勤的時候。

詹琬蓁議員：

我們呢？

消防局長蔡建安：

我們現在是沒有，因為…

詹琬蓁議員：

你不是說，我們是向他們學習的，為什麼我們學一半？

消防局長蔡建安：

就中央的規定，不是…

詹琬蓁議員：

中央的規定嗎？

消防局長蔡建安：

對。

詹琬蓁議員：

好。那你明年要去美國，對不對？

消防局長蔡建安：

對，我們明年是想去…

詹琬蓁議員：

你今年去日本，你回來看了之後，你對於這什麼的感想，你到地方去，你有跟各個分隊下達什麼樣的命令？什麼指示？你覺得日本有需要我們學習的地方？

消防局長蔡建安：

這個部分，同仁大概有點誤解，因為我到日本…

詹琬蓁議員：

什麼誤解？我還沒有講，你就知道大家誤解什麼。

消防局長蔡建安：

我有兩個就是說，第一個他們的環境、還有內部管理，非常的確實。因為我們消防人員，大部分的時間，都是在分隊裡面去值勤。所以說有關這個部分內部管理，而且長期以來，我們分隊長也沒有去異動，所以說會有這一個誤解，就是說以前就這樣做，現在為什麼要這樣？另外一個部分就是…

詹琬蓁議員：

縣長，你要詳細聽。

消防局長蔡建安：

另外一個部分就是，對於消防車輛的保養，我去日本包括到東京，還有支消防分署，還有到橫濱。這個部分，他們車輛的保養是非常確實的。因為我以前也是在保養場工作，我認為車輛保養是，對消防人員每一件機具都應該很好的維護。

詹琬蓁議員：

局長，你剛剛說的，環境的整潔，我認同，畢竟那是大家一起工作的環境。您說車輛到底他的機具，是不是應該都要隨時維護是好的，我也認同，我都很肯定。縣長，你覺得呢？剛才局長講的，你有覺得他哪裡說的不好嗎？

翁縣長章梁：

我想他們專業，消防系統是一個非常嚴正的系統，基本上我都尊重專業。我印象比較深刻的是，我那時候去參加東京食品展，他們去做參訪，後來有請我去跟他們會合一個行程，到東京的防衛廳，我過去了，大概停留一個半小時，那個參訪對我來講，也是印象很深刻。如果緊急狀況發生的時候，多少時間裡面，全部的人要集合，然後整個居住的地方，包括所有的這些動員系統，那個對我來講，是印象深刻的。所以，後來回來以後，我就要求消防局，針對這個所謂的應變，然後多少時間，然後代理人的制度，應該把他建立起來。這個部分，我是真的有學到。

詹琬蓁議員：

應變、代理人的制度要建立起來嗎？

翁縣長章梁：

對。

詹琬蓁議員：

好，你剛有說（幫我放第一張照片）這張照片，大家應該都有看過吧？

翁縣長章梁：

這張照片，我問過消防局，我說這個照片，在新聞報導出來，這個在你們消防裡面，這到底是一個常態？還是一個特殊的樣態？請消防局長，這部分是專業的問題。

詹琬蓁議員：

不是，縣長你看了，你有什麼感想？這是我們嘉義縣的消防隊員，九月份的時候在朴子那邊，他們救災之後，人家拍起來的。

翁縣長章梁：

議員，我看到了，我就打電話問消防局長，因為這個部分，實際上我也不瞭解，他們整個實際的操作程序。

詹琬蓁議員：

對，所以你有問消防局長嘛！消防局長一定有跟你解釋嘛！

翁縣長章梁：

就讓他自己本人，現在在這邊…

詹琬蓁議員：

你有什麼感想？你看到，你才會問嘛！你是什麼感覺？

翁縣長章梁：

他跟我講說，那個就叫降溫，好不好？

詹琬蓁議員：

要降溫？

翁縣長章梁：

對。

詹琬蓁議員：

好，那你看了，你覺得他們工作辛不辛苦？

翁縣長章梁：

很辛苦。

詹琬蓁議員：

很辛苦？

翁縣長章梁：

對。

詹琬蓁議員：

好，那你覺得這樣子的話，我們嘉義縣消防整個體制，有哪

裡還不足？

翁縣長章梁：

我想，永遠很多地方都有不足，請議員指教，好不好？

詹琬蓁議員：

沒有，你要講呀！依你全國縣市滿意度第一名，都是這些基層大家的努力，讓你可以得到第一名喔！我就是要看，你看了有什麼感想？你沒有感想，沒有感覺嗎？

翁縣長章梁：

這一部分，基本上…

詹琬蓁議員：

你應該有滿滿的感動才對呀！你對於消防局這邊，應該要怎麼樣的獎勵呀！

翁縣長章梁：

看到的時候…

詹琬蓁議員：

全縣的消防隊員都在聽。

翁縣長章梁：

我知道，所以我會尊重他們的專業，包括有時候他…

詹琬蓁議員：

所以你尊重消防局的專業，就看消防局這邊提出，如果縣長你覺得認同，你就會支持，對不對？

翁縣長章梁：

實際上蔡局長也不錯，蔡局長經常會來跟我談一些，他們消防局的事情，希望能夠支持他們。

詹琬蓁議員：

我跟兩位說，我擔任議員十年，經歷了三任的消防局長，第一個是黃志榮，再來是呂清海，再來就是蔡建安局長。我第一次

遇到，我除了接收到陳情信以外，每一任我都有接過，可是大部分都是匿名的，可是我還是會求證。我這一次竟然親身還遇見，就是我跑攤時，直接跟我說消防局怎麼樣。他敢直接當面跟我講，可是我不認識那個人，他就說，議員其實嘉義縣的…。我覺得我們都很用心，叫我們做什麼，其實大家都很拼，沒有關係！可是有一些真的是很無理，怎麼無理？縣長，你剛才有聽到，環境的整潔嗎？我們嘉義縣的消防隊員有多少人？有缺人嗎？局長有缺人嗎？

消防局長蔡建安：

有。

詹琬蓁議員：

缺多少人？

消防局長蔡建安：

目前的部分，縣長很支持我們，我們在十年內本來要預編 248 人。但是我們為了消防人員的晉用，我們從明年度開始提前晉用，每年 60 人，分三年晉用。

詹琬蓁議員：

可是，問題是永遠補不滿，那是我們的目標，我們的理想，我們每年要多 60 個。可是問題是，包括我們去年晉用的就不足了，對不對？

消防局長蔡建安：

對。

詹琬蓁議員：

明年一樣還是很少，因為你們的資料，我都有看。我說過你們給的資料我有看，可是就是不足，對嗎？

消防局長蔡建安：

對。

詹琬蓁議員：

然後現在我們每個分隊在值勤的話，因為消防隊員是 24 小時的，所以大概每個隊上，最基本的要有四個、五個、六個，可能就這樣的人在值勤。要有隊上一半的人，因為你想看看，有的要接電話，消防車派出去，一定要一個人開車，一個人出勤晉不可能一個人開車出去，他一個人也不能救護嘛！是不是這樣呢？

消防局長蔡建安：

是。

詹琬蓁議員：

這是最基本的，他們要這樣子出來，然後環境的整潔，我的陳情信裡面寫，剛好人家也在講。縣長，局要回來要求他們分隊，馬桶要清潔乾淨，我請教你，雖然那是大家的工作環境，大家都要做。我們縣政府，我請問各局處長，我們縣政府，還是你們的局處，廁所是你們去掃的請舉手。有請人家掃嗎？是不是都有請臨時人員，還是清潔人員去打掃？那分隊人員少，人不夠，他們又 24 小時 standby，我覺得環境整理，本來就是自己要維護的，。因為那是自己的工作環境，但是你要求到要非常乾淨。縣長，我們看要多少錢？讓這些分隊請臨時人員，一個禮拜去掃一次嘛！像學校也是呀！那時候我有爭取，因為小孩子他不會掃，所以希望我們每個學期，是不是可以讓他們編經費，請清潔人員去把那個廁所整理一下，因為小孩不一定會掃得很乾淨。消防隊員的工作，是救災救難，對不對？你現在要求他們，廁所要打掃乾淨，打掃乾淨我覺得還 OK，你還要求他們，不可以有尿垢，不可以怎麼樣。局長，你家裡也都打掃的這麼乾淨嗎？

消防局長蔡建安：

跟議員報告，因為大部分的分隊…

詹琬蓁議員：

該要求的沒有要求，我覺得很多是我們，可以用錢解決的問題，你們沒有去解決，所以大家會抱怨呀！你去日本回來，第一個跟我們要求的是說那個車頭的玻璃有沒有擦乾淨？馬桶有沒有洗乾淨？縣長，他考察回來，下達命令是這樣喔！我本來想說是不是陳情信，結果是當面遇到的，也這樣跟我講。我先讓你們知道這一點，你們自己思考一下，怎麼去檢討？我覺得環境大家一起維護沒有錯，可是你覺得要消防隊員，他們又要 standby 救災救難，然後各方面…，等於他們在外面都是自己來，就是他們這些隊員，自己去做這些工作。但是我們在局裡面，在各科室在局裡面的，一定有很多人員去幫你們做環境整理，維護打掃的工作，體諒一下。縣長，這是他們提出來的第一個，不是不整理，是覺得說，難道沒有其他方法可以幫忙他們嗎？

翁縣長章梁：

議員我想這樣子，每個人有他的管理哲學，到底要求到什麼程度，這是可以討論。

詹琬蓁議員：

好。

翁縣長章梁：

我認為就是說，要求他的環境，保持一定的清潔度，也沒有錯。只是說…

詹琬蓁議員：

對，我也說沒有錯。

翁縣長章梁：

到底要要求到什麼程度？

詹琬蓁議員：

什麼樣的程度？對不對？

翁縣長章梁：

我想是可以討論。實際上有很多的事情，就像一個家庭也是一樣，有時候大家會負擔一些，家庭的打掃工作。所以不必然很多東西會分出來，是專業化的去處理。

詹琬蓁議員：

是。好沒關係！縣長，我就是幫基層的隊員去反映、陳情這樣的問題，然後你們就思考看要怎麼解決？到時候一樣在書面跟我說明，你們有什麼樣的方法，去解決他們這樣的訴求。再來第二個…

主席張議長明達：

妳十幾分了。

詹琬蓁議員：

議長，我的重點來了，沒有關係！他們倆個 100 分鐘。

主席張議長明達：

他們說要借妳十分鐘而已，妳自己要看一下時間。

詹琬蓁議員：

他們說可以增加啦！好，他們本來說，剩下全部要給我問，我說這樣我可能真的會 100 分鐘問到完。來局長，那天工作報告的時候，其實啟澧議員和我都有問你說，就是關於我們加班費，經費編列的問題。剛剛縣長有說了，只要你這邊有提出建議，他覺得可以的他都會接受，然後去衡量。我想要請教你，關於加班費的問題，同仁他們說了，他說你有到隊上去，說…（我直接用唸的，才不會說我亂說）你今年到各大隊去舉行坐談，告知全縣的消防隊員，公務人員保障法第二十三條明文規定，機關確實應必要的範圍內的業務需要致公務人員加班時數，無法予補休期間休滿的話，要記得加班費。但因為機關預算的限制，導致無法給予加班費的時候，就是說我們可以用補休。補休又沒有辦法，你又沒有休完，你就說你其他的方法，你就是要在明年七月，用獎

勵來結算 2023 年 1 月到 6 月，沒有補休完畢的時數，除非其他縣市有編經費來處理，你就編經費來處理。有這樣子說嗎？

消防局長蔡建安：

是。

詹琬蓁議員：

有嗎？有這樣說嗎？

消防局長蔡建安：

對。

詹琬蓁議員：

好，縣長我想要請教你，局長有沒有跟你說，加班費這個的問題？我們加班費不足的問題。

翁縣長章梁：

有，他有來報告。

詹琬蓁議員：

你有什麼想法？為什麼沒有編？

翁縣長章梁：

我跟您講，實際上在 112 年 2 月的時候，我們那時候就足編到一萬九。那足編到一萬九的時候，縣政府那時候多支出，將近四千零八十八萬四千多元。後來當然議員所提的，有一些他們實際上有備勤，有一些費用支出的問題。聽說這個問題，現在中央已經正視到了，在討論，我問他們說，如果說今天按照這樣的方式，在處理的時候，我們在 112 年 2 月的時候，就已經從一萬四，直接跳到一萬九，增加了四千多萬。如果這一次按照這樣的標準，有一些領不到，要把他補足的時候，縣政府到底要多支出多少？他們給我一個數字是，五千三百一十五萬，這個數字是有點大。既然中央已經在檢討了，所以後來我就…

詹琬蓁議員：

縣長，我覺得你這樣說不對喔！這個數字一點都不大，你知道我為什麼覺得不大嗎？第一個民進黨最相信大法官的，他在 2019 年大法官就有解釋了，他說機關對於基層輪班制的公務員，加班費就要予以補償。你知道嗎？我跟你說我們消防跟警察系統，警察系統是整個全國下去做輪調的，我們基層的消防局長，縣長你要叫他做消防局長，誰就可以做消防局長，那是不一樣的制度。包括他們調動都是不一樣，他們是一條編的。所以經費在編列加班費的時候，其實是依照我們的財源，我們有沒有錢？對不對？我就說了，你在 2026 年要辦燈會…

翁縣長章梁：

議員不要再扯了。

詹琬蓁議員：

我相信大家都還要…

翁縣長章梁：

不能夠把很多預算都扯在一起，不能這樣子。

詹琬蓁議員：

我都覺得很有趣的是，你要辦活動，你都不知道要花多少錢？可是這個五千多萬，你跟我說很多。今天如果你人員編足，他們是可以休息，不用 24 小時在那邊…

翁縣長章梁：

我知道，現中央在討論了，您就等他們討論之後來處理。

詹琬蓁議員：

沒有，你不能什麼責任都丟給中央，就算中央已經有決定了，你就是不能用行政獎勵的，你就是要給他加班費，不然你人就是要補足。再來，你說經費的問題，我跟你說，就算中央跟你說，你們要發加班費，也是我們地方政府自己要編列的。

翁縣長章梁：

我知道，現在目前為止大概全國其他縣市，大概有二、三個縣市，還有很多縣市都面對這個問題。

詹琬蓁議員：

不是，現在有幾個縣市有編？局長。

消防局長蔡建安：

目前是新北市有編。

詹琬蓁議員：

還有呢？新北市編了三億呀！

消防局長蔡建安：

對，其他的部分桃園跟台南，我們還沒有認知到。只有新北市確實有編預算。

詹琬蓁議員：

好，你到地方說了，如果其他縣市有編，我們就來編，你有說嗎？

消防局長蔡建安：

有。

詹琬蓁議員：

對呀！縣長，他自己說的喔！其他縣市有編，我們就來編。新北消防局編了三億，我有上網去查了。

消防局長蔡建安：

他是直轄市。

詹琬蓁議員：

那又怎麼樣？再來財政收支劃分法，如果過了之後，我們統籌分配稅款會多很多。縣長你就多好多億，二、三百億可以使用。

翁縣長章梁：

議員，您在替我們消防同仁爭取經費，實在是令人感動，因為這是我們同仁。

詹琬蓁議員：

不用感動，你直接有做就好了。

翁縣長章梁：

我知道。

詹琬蓁議員：

我不需要你感動。

翁縣長章梁：

這個問題基本上就有討論，是不是再讓我們做最後確認，包括各部分…

詹琬蓁議員：

那你什麼時候，可以給大家一個答案，不然你們要用行政獎勵而已。

翁縣長章梁：

其他縣市或是中央對這件事情的進度，我們掌握一下，好不好？

詹琬蓁議員：

不是，人家都已經有明文規定了，就是說你不能用獎勵，你付給人家加班費，不然就是員額把人家補足嘛！

翁縣長章梁：

這個部分，我們再來討論，就是您說的我們都有聽到，好不好？

詹琬蓁議員：

好。最後就是說，第一個我想基層隊員他們反映的，還是要把他們陳情完，我們分隊都缺人，因為他們都需要輪休，聽說明年還會多休一天，對不對？

消防局長蔡建安：

對。

詹琬蓁議員：

明年會多休一天，所以包括說，縣長他們有很多，大概就是在職務上的，譬如今天發生一個火災，或是什麼樣的災難，都要有領導者去控制全場，去指揮。你一定要是主管，才有權利去指揮吧？可是我們變成很多時候，可能是你的大隊長，或是你的副大隊長，或是分隊長都休息了，你要派一個隊員，去代理那樣的職務。可是我們目前人員都不足，其實你把他往上調，人員就是這麼多。可是你讓這些，賦予他權利，就好比副處長和代理處長的感覺就不一樣嘛！如今你把他職務調整為，我就是一個主管的職務，讓他有這個權利去領導，這個救災的系統。局長，這樣你覺得 OK 嗎？因為你是基層做起的。

消防局長蔡建安：

各分隊目前的話都是分隊長和小隊長。

詹琬蓁議員：

他們如果休息呢？

消防局長蔡建安：

休息的話，我們有資深同仁來代理，這個部分行之有年。

詹琬蓁議員：

局長，基層的意思是說，我們可不可以一個大隊長、二個副隊長，你懂意思嗎？因為讓隊員去，今天他負責這樣的工作，他沒有主管加給，可是他要承擔責任，你們檢討一下，好不好？

消防局長蔡建安：

好。

詹琬蓁議員：

我相信你們都有聽到這樣子的聲音，可是今天為什麼，我相信基層都有說，你們應該都知道這件事情，不過都沒有去做。所以他們才會跟我們議員反映。我希望這種公開的討論，我相信大

家都很重視，也會很重視他們加班費的問題。其實，我如果要把縣長你的加班費，各局處的加班費再調出來，我覺得這樣又很難看。我是覺得說，要重視這個問題，畢竟每個人選擇的工作，是每個人自己。消防隊是他們自己去考的，警察也是他們自己去考的。問題是考完後，他們也一樣有家庭，我們也需要消防隊員或是警察，來替我們打拼，好嗎？這樣可以嗎？

消防局長蔡建安：

好。

詹琬蓁議員：

那局長你什麼時候，可以讓我們知道，我今天提出的，因為也是隊員的陳情，怎麼樣可以讓我們知道說你們要做怎麼樣的改變？

消防局長蔡建安：

跟議員報告，有關這個超勤時數，未領加班費的部分，是這樣子，這個部分新北市他們已經…

詹琬蓁議員：

沒有，你…

消防局長蔡建安：

明年一月份到，我們才會去採記，那要不補休，不補休我們才會採記這個部分。另外一個部分就是說，我們類似上個禮拜，上上個禮拜，中央已經有調查的部分，我們也把這個數據給中央，也許中央會統籌來辦理。

詹琬蓁議員：

局長，我剛是說，你們什麼時候要給我你們的，你不要再去解釋，我知道你知道我要問這個，所以你一直背背很久，你要把你的唸完嗎？

消防局長蔡建安：

沒有。

詹琬蓁議員：

我說你什麼時候要答覆我，就好了。

消防局長蔡建安：

好。

詹琬蓁議員：

要讓我們知道，這樣好嗎？

消防局長蔡建安：

好。

詹琬蓁議員：

那你什麼時候要讓我們知道？

消防局長蔡建安：

是不是我們看鄰近縣市的做法之後，我們會跟…

翁縣長章梁：

議員，讓我們討論一下，好不好？因為這個東西，曾經討論過一次了，大概我初步也瞭解狀況。您剛剛提的問題，實際上大概也都有討論過，當時實際上有做一些…

詹琬蓁議員：

沒有結論呀！

翁縣長章梁：

結論涉及到很多制度的問題，我想這樣子。我想，您說的問題，我們都知道，應該這麼說，您說的也都沒有錯。有可能就是說，現階段沒有辦法滿足、沒有辦法解決，所以反映到您那邊去。所以基本上，我們來討論看看，好不好？說實在的，像議長也是義消大隊長，議長對消防也很支持…

詹琬蓁議員：

所以我問這個，他都沒有說什麼，他絕對支持，都沒有擋我

的時間。

翁縣長章梁：

好，謝謝。

詹琬蓁議員：

再麻煩，你還是要讓我們知道，讓我們去瞭解，謝謝。

主席張議長明達：

子凡，來。

何子凡議員：

謝謝議長。

何子凡議員：

謝謝兩位議員。其實我也有收到，同樣一封的陳情信。所以剛剛的議題，我簡單表示一下意見。釋字 785 已經講了，要做合理的法制修改跟補償嘛。然後 2023 年我們輪班公務員，工時薪資裡面，消防機關超勤加班費核發，要累進裡面已經講了，要刪除加班換嘉獎的規範。所以這個已經是，我們做為政府的法令義務了。所以，我們超勤的工時，我們兩年內如果沒有補休，我們就應該給予加班費的補償。這個是我們的法定義務，我要在這裡強調，所以縣府沒有什麼財政，什麼各個縣市比較的問題。這個就是加班給加班費，是天經地義。加班給加班費，是天經地義。縣府不要做血汗機關，縣長不要做血汗老闆，不要做慣老闆。所以我在這裡講說，這個經費從 112 年以後，新制實行之後，兩年內的這些工時，你要嘛就給他補休，你就給他合理的補休，要嘛就給他加班費，就編列經費，就這麼簡單。剛剛講到內部管理的部分，其實我蠻支持局長你說內務要提升，這個我個人是支持。但是你說車輛整潔度的問題，其實我在這裡跟你建議一下，如果日本你仔細有看，我也常去日本。看到他們的消防隊，我都會多看幾眼，但是他們的車都是怎麼樣？都是關在鐵門裡面的，叫滑升

門。其實你也知道我們台中、六都，其實很多分隊，其實都有滑升門了，我們的消防隊員，就是專責救災救護，車輛當然平時也要清洗。但是畢竟你沒有滑升門，沒有隔絕灰塵什麼髒污，而且這很重要，你的設備，很多基層反映，你的設備太陽這樣西曬，風吹日曬或潑雨，其實都會提升他損壞的機率。裡面的設備都是非常高價昂價的，在那裡西曬，曬一曬之後那儀器就壞掉了，修理又都是錢，要買新的又都是錢。所以我是建議說，這早晚要做的事情，現在趕快去做，就是各個分隊都來做這個滑升門，學習六都、學習日本。那我們可以減少清潔的難度，提升設備的持久性。再來就是我們晚上在值班，在值勤的時候，我們都是關起來，但是就是車庫沒有辦法關起來，沒有辦法關起來，現在歹年冬搞肖郎，很多去那裡拔個東西，去那裡破壞一下，到時候修理不也都是天價，對不對？這其實是要做的事情，這個滑升門，趕快縣府去籌錢，看是追加也好，明年編列經費，全部的分隊，這個滑升門做起來。只要一要出勤，那個按鈕一按，滑升門三秒鐘之內就升起來了，對不對？這樣是不是可以減少，車輛設備、還有清潔，解決這些共通的問題，還有夜間安全的問題，所以這個東西要去做。剛剛檢討分隊，你大隊要增設編制員額，就是副大隊長，大隊要有副大隊長，你的分隊要有不只一個小隊長。因為你說行之多年，行之多年不一定是合理的呀！你行之多年要有提升的地方，就要去改善、就要去提升。你常常兩個主官，正、副隊長一起放假，或者說分隊長和小隊長一起放假，你叫資深隊員代理，權責不符呀！他沒有領領導加給呀！所以這是一個很顯然的權責不符的情形，他沒有相關的訓練、相關的待遇加給，權利義務不符，叫他去代理，這樣是不對的。所以這個員額編制，要趕快去檢討。再來我講一個議題，這個議題我想請問一下縣長，我們現在嘉義縣，對於這個藝術文化，你覺得你給你自己打幾分？這個

工作。

翁縣長章梁：

這部分，我們現在有在強…

何子凡議員：

藝術深耕、藝術推廣。

翁縣長章梁：

現在有在強化，因為至從…

何子凡議員：

強化，你現在每天談的都是招商、產業園區、科技大縣。

翁縣長章梁：

議員應該清楚，議員會問這個問題應該是這樣，我們現在是文化觀光局，過去是文化局、觀光局，現在合併了以後，當然…

何子凡議員：

所以我問你，對藝術文化，你給自己打幾分？這個工作六年來，你給自己打幾分？

翁縣長章梁：

我認為應該七十分以上。

何子凡議員：

七十分以上，好那我問你，你給自己七十分，應該自我感覺還蠻良好的。我想要請問你，嘉義縣有沒有美術館？

翁縣長章梁：

嘉義縣在梅嶺美術館。

何子凡議員：

梅嶺美術館，是縣立美術館嗎？

翁縣長章梁：

不算上。

何子凡議員：

不算嘛！對不對？

翁縣長章梁：

對。

何子凡議員：

梅嶺美術館是怎麼來的？梅嶺美術館是吳梅嶺老師的學生，他們自己出資投建，最後才把他捐給縣政府。

翁縣長章梁：

捐給縣政府。

何子凡議員：

對不對？

翁縣長章梁：

對。

何子凡議員：

所以，我們從來沒有美術館，你知道基隆的美術館，他從文化中心改建，在今年的四月已經啟用。我們全台灣現在，沒有美術館的縣市寥寥可數。從北到南，你看宜蘭也有宜蘭美術館，花蓮有花蓮美術館、台東有台東美術館。每個都有一定的展演空間、設備，以及他的藝術能量。西部從北到南，哪裡沒有美術館？你知不知道？從北到南新竹縣沒有美術館，苗栗縣沒有美術館，雲林縣沒有美術館，還有南投縣沒有美術館，還有我們嘉義縣。這五個縣市，現在人家全部在今年，要嘛就是要爭取經費，要嘛就是在提相關的規劃。我們嘉義縣沒有一個美術館，我們梅嶺美術館，過去我們曾經要爭取，我不知道什麼原因，2020 年有一個新聞說，打造嘉義縣美術館，縣府下個月發包，要在梅嶺再做另外一棟，做成一個 L 型，但是後來就不了了之。現在變成去年年底完工的藝術公園，對不對？嘉義縣是沒有美術館的，那梅嶺美術館老實講他的設備，你要做典藏、教育、休憩等等，多元教育學

習及體驗的空間，其實是不足的，即使你經過整修還是不足的，他的量能還是不足的。我們回來講說，雲林也要籌建了，他們還有去歐洲考察，縣長自己去歐洲考察。然後，南投已經完成可行性評估，預計 2029 年完工試營運，2030 年正式營運，要投入大概 37.5 億的經費。新竹也在竹北要籌建新的總圖，跟美術館，預計工程經費要 20 億元。苗栗縣也在為縣立美術館，也是開始動起來，準備要規劃，要再找地等等。那我們嘉義縣有沒有相關這些規劃？有沒有籌備規劃的案子。

翁縣長章梁：

議員我這樣子講，梅嶺美術館我們現在會整修，原本…

何子凡議員：

剛整修完。

翁縣長章梁：

只是整修藝術公園，梅嶺美術館本身…

何子凡議員：

梅嶺美術館畢竟他的空間、他的區位是不夠的呀！

翁縣長章梁：

議員您聽我講完，原本在我還沒有當縣長之前，他們是有在規劃前、後要蓋出來，把梅嶺美術館再擴充。後來，當然這個案子就沒了，我發現在如果前、後再擴充，因為後來朴子監理所，當時還在討論到底要怎麼做？因為警察局要搬出來。

何子凡議員：

舊的分局。

翁縣長章梁：

對，所以當時在想說，那是日本時代最美的派出所，實際上也可以去做這部分的思考跟規劃，大概是這樣子。議員在講的，當然不是這些東西，您希望嘉義有一個所謂的縣立美術館。

何子凡議員：

對。嶄新的，然後經過公開的競圖徵界，他不只是一個展現建築美學，可以吸引藝術這些展演的作品。而且他可以變成嘉義的，一個文化地標、城市地標。

翁縣長章梁：

現在，因為議員您也知道，現在縣制所在地，因為很多重大建設集中在這個地方，這個地方也是中心。所以您在講，所謂的美術館，是有往這個方向在思考，也要規劃它。

何子凡議員：

所以，還是停留在思考的階段，其他縣市都已經提出規劃案了。

翁縣長章梁：

我們有要去規劃，問題是您要蓋在哪裡？哪邊對未來嘉義的發展才是好的？

何子凡議員：

海區已經有梅嶺美術館了，其實他有一個天生上的問題，除了空間以外，其實就是地點，對我們平原或是山區的人太遠了，其實不容易親近。當然，我希望梅嶺美術館的設備更充實、他的機能更豐富。我現在在這裡跟你建議，除了我們縣制特區，是不是還有可能，尋得可能土地以外，是不是可以在我們偏山區的地方，人口最多的，我也不要說自己竹崎怎麼樣。我還是覺得嘉義人口，最多的鄉鎮是民雄嘛！那民雄表藝中心的功能，跟美術館的定位，其實也不一樣呀！那是表演藝術嘛。

翁縣長章梁：

我知道啦！民雄現在演藝廳，還是有一些空間，可以做展覽。我去參加過好幾次，那地方有些文化館，我是認為議員所提的，基本上我認同，就是我們會去朝…

何子凡議員：

因為，你如果在縣府這邊，其實也不是說不好，因為縣制中心集中嘛！但是旁邊又有一個故宮南院。我其實會比較從一個區域平衡的概念，就是說現在海區有梅嶺，你們縣制周邊有故宮，如果我們有這個規劃案，是不是在選址的方面可以往民雄這邊，看有沒有找到公有地，或縣有地來做規劃。我想要講的是，我們都常去日本，去日本都知道，每一個城市最值得你去參觀，展現他藝術創作精華的，其實就是美術館。而且都是很多知名的美術館，即使在縣級的美術館，也收藏、典藏很多國際藝術大師的作品。

翁縣長章梁：

嘉義有很多公共設施都缺，現在我們剛好都有，在做討論和規劃，好不好？

何子凡議員：

好，我希望嘉義縣可以擺脫，文化沙漠的惡名。

翁縣長章梁：

有像我們現在…

何子凡議員：

各項文化或活動，已經比其他縣市落後很多了，現在連個美術館都沒有，缺乏大型藝文展演的空間，其實對地方的深耕，還有推廣的風氣，不是很有力。

翁縣長章梁：

像嘉義人在文化藝術表現，在全國都很優秀。

何子凡議員：

是呀！很多的大師呀！但是問題是我們沒有一個真正符合標準的，我們老實講梅嶺美術館，他是比較屬於市民型的、區域型的。

翁縣長章梁：

地方型的美術館。

何子凡議員：

對，他並沒有符合國際標準的展演空間。

翁縣長章梁：

我們都有在做思考，嘉義縣所缺的大型的公共建設，這部分有在處理，好不好？跟議員報告。

何子凡議員：

有在處理嗎？所以你願意編列經費，或者追加經費，來做相關的規劃案嗎？

翁縣長章梁：

有在處理。

何子凡議員：

要嗎？要提出嗎？

翁縣長章梁：

有在處理啦！

何子凡議員：

要編列經費來提規劃案嗎？

翁縣長章梁：

但是，現在要先把地點確認，有地點才有辦法規劃，地點要先確認。

何子凡議員：

就是要規劃，你才去評估地點呀！你先提出一個規劃案，先找一筆錢出來做規劃案，然後規劃完再向中央爭取經費呀！

翁縣長章梁：

OK。

何子凡議員：

可以嗎？

翁縣長章梁：

好。

何子凡議員：

可以，好謝謝。謝謝兩位議員。

黃金茂議員：

張議長、李秘書長、縣長、副縣長、各位局處長，大家好。縣長，我請教你一下，我們這個無人機現在說要設在，我們東下寮滯洪池的南側那，有確定嗎？

翁縣長章梁：

現在往這個方向在規劃。

黃金茂議員：

大家要無人機，更要產業園區。

翁縣長章梁：

我知道。

黃金茂議員：

我們那邊都沒有，縣長，我希望那七十甲、七百甲，好好規劃一下。

翁縣長章梁：

有，所以國土計畫法裡面，就把那邊土地，畫為農二。

黃金茂議員：

對，你畫下去，就要讓我們可以用一些園區。

翁縣長章梁：

那要看到底有那個機會嗎？現在…

黃金茂議員：

縣長，我跟你說，你分短、中、長。

翁縣長章梁：

我知道。

黃金茂議員：

短就三年至五年，中五年到七年，長七年到十年。我們都不知道跑到哪裡了，你沒有先規劃下去嗎？

翁縣長章梁：

我知道啦！議員，我跟你報告。比如說，之前看某一個廠商想要設電動車廠，我就叫他來討論、參考。基本上我說看義竹，那個東下寮有可能嗎？事實上，我有在努力啦！我要跟您說，我有在打拼。

黃金茂議員：

你不要問才講，我們義竹人本來對你 100 分、90 分…

翁縣長章梁：

要看條件和機會。

黃金茂議員：

你現在做縣長做六年了，後續還有二年，你也留一個給我們義竹人，我們 400 年選出來的縣長，讚！

翁縣長章梁：

台灣有選舉迄今還不到 400 年。

黃金茂議員：

沒有，我是說 40 年啦！你第一個做我們嘉義縣的縣長呀！都期望你。

翁縣長章梁：

議員，您對我期待我知道，但是您和我一樣，我們做為一個義竹人，您做一個義竹、布袋選出來的民意代表，都要替地方做一些工作。今天如果有機會，有那個條件，能夠做，我不可能沒有做，我想您也很清楚。

黃金茂議員：

我知道，但是你現在一條線，像剛才問農業的災害，如果是以前翁立委專案下去辦，怎麼要用災害？災害都不可能。我們那邊也在說，你也跟縣長說一下。我在這裡順便跟你說，因為那都要用專案的，災害沒有辦法啦！還有一個奇怪，立委蔡易餘帶去看的，那裡都有過，那甜米玉米有過，糯米玉米沒有過，這樣才有奇怪，我們義竹人覺得怎麼會這樣？那個你也知道，說太明白，對人比較不好意思。我是跟你點一下，因為你要做科學園區，我們義竹人都不反對，但是我們九庄的庄頭，東下寮、東豐、東營、溪洲、林家潭、後鎮仔、安溪寮仔，他們都問那做了安全嗎？會不會影響居民的生活品質嗎？所以，大家在考慮這些。這個規劃下去都還要三年至五年，是規劃下去要用好。

翁縣長章梁：

這些東西都會評估啦！就是說大家考慮到的問題，都會評估，好不好？

黃金茂議員：

好。我是說義竹，你剩二年，說不定會去當部長，因為之前我在中正堂有說，你第三個是我們義竹鄉的院長或部長。

翁縣長章梁：

謝謝議員的期待，我覺得也不要想那麼遠，就是把工作做好就好。

黃金茂議員：

有時候你在想，沒有機會，沒有在想的時候，機會反而來了。

翁縣長章梁：

謝謝議員。每天把事情做好就好，謝謝。

黃金茂議員：

還有一點，我要跟你說，我們義竹公所向體育署爭取，我們樂活體育館，經費八千零八萬，在今年三、四月有來勘查過了，

有准申請要補助我們義竹鄉四千四百萬。

翁縣長章梁：

議員，我想這樣子，您當過鄉長，我們又都是義竹人，教育處在跟我報告，現在在菜市場那塊地，空間、交通，原本我們鄉長是說宿舍，說在以前新營客運後面，當然那個可能有問題，要進去的路，包括空間。

黃金茂議員：

那一塊比較不適合。他去要建在國小的南邊，有跟你報告，你也同意。元月六日我們教育處長有去勘查，我也有去，她說回來要跟你報告，報告到…

翁縣長章梁：

沒有，那個空間的大小，我不知道，他建築的量體設計會有多大？那個空間…

黃金茂議員：

教育處長，妳去看完之後怎麼樣？

教育處長李美華：

大會主席張議長、還有議員女士、先生，大家好。謝謝金茂議員關心義竹這個樂活館的興建案，因為中央大概是…，我們那天有去勘查，也跟縣長報告，後來有去看，那個地方如果依照他的面積大小是可以，那個面積大小在那個地方是可以的，目前是這個樣子。我們也應該會送中央，以上先做一個報告。

黃金茂議員：

到底有要去做嗎？還是那些錢拿去別的鄉鎮了？

教育處長李美華：

那個還沒有核定呀！

黃金茂議員：

還沒有核定。

教育處長李美華：

對，還沒有核定。

黃金茂議員：

縣長，如果核定下來，回去那裡做一下，不然前面也有寫你的名字。

翁縣長章梁：

有沒有寫名字其次，基本上我看他設計圖出來，包括旁邊的交通、空間各部分，包括跟旁邊的義竹國小的結合度，這個都要思考，都要全部考量進去。

黃金茂議員：

縣長，我現在要跟你說，因為你也是義竹國小畢業的嘛！

翁縣長章梁：

對。

黃金茂議員：

要蓋在那裡，那配合款要讓公所出四千四百萬，比較困難。我希望，我們水上全民運動館，中央一億，我們縣府補助八千多萬。你也依照這樣補助我們義竹公所。

翁縣長章梁：

那也不是這樣，當時有配合款，後來是因為物價，所以那個設計圖出來，根本蓋不起來，你知道嗎？後來跟中央說 1 億元蓋不起來，他說他們就 1 億而已，所以後來補給他們。我想義竹如果有這個問題，我也會這樣處理。

黃金茂議員：

在這裡說的，大家都有聽到，好。再來一點，消防局長，我要請教你一下，我們義竹消防大樓，5 月 27 日去動土了，到今天 11 月 15 日半年了，也都沒有去動，也沒有去用，只有去挖那基礎起來，說裡面有一些東西，你也要叫他們去用一用，你看這用下

去要多久？我們聰賢議員問你，我有聽到說要兩年喔！兩年會好嗎？

消防局長蔡建安：

大會主席張議長、還有秘書長、議員，好。關於義竹分隊的興建案，因為第一次有爭議的部分是，因為樓層的拆除之後，他的計算方式，因為建築師計算的有點誤差，差了五百多噸拆下來的廢棄物。所以當時的爭議之後，我們有開過兩次的會議，會議完之後決定說，計畫來做變更。第二次就是八月份復工之後，他往下挖的時候，是因為之前義竹分隊，常常在地盤上會下陷，所以用水泥去灌，灌了好多次，因為一、二天就會去灌一次。所以說他這些營建廢棄物，這個土方的部分，他又有意見。經過我在 10 月 25 日的時候，營造場和建築師來我那邊，大家取得共識之後，就請他來復工。昨天我們已經把公文給營造場，請他在 12 月 6 日以前要復工，沒有復工的話，我們就會加記這一個部分。昨天副縣長有召開會議，我們預計在 115 年 6 月來完工。

黃金茂議員：

兩年不會好啦！我不騙你。如果是私人興建就會好，私人興建缺什麼可以直接廠商說，機關的要說就還要通報、還要上級批准，有時候會說，不然明年再來，因為錢還要編列。所以你兩年建不好，不要說兩年會建好，我不騙你。我希望你兩年會興建好，不然等興建好，說不定我也不是議員了。你說兩年會好，我是相信沒辦法，因為這你也知道，這只有硬體的而已，那軟體呢？軟體再用這個用那個，軟體還是一大問題。局長，你要用心，縣長只剩二年而已，他如果去做部長，說不定還會回來剪彩，如果沒有就沒有了。再拜託你。

消防局長蔡建安：

好，我會積極辦理。

黃金茂議員：

要用心點，因為我們打火兄弟，都去住在國小，要做什麼都不方便。動土半年什麼都沒有動到，只有把房子拆了而已。我早上要來還開車過去看，也是還沒有在動。

消防局長蔡建安：

好。

黃金茂議員：

拜託一下。

消防局長蔡建安：

好，積極辦理。

黃金茂議員：

文化觀光局長，我請教妳一下。因為要稱讚妳和縣長，我去年質詢妳，藝術輪政下鄉去做，但是今年下半年有去做，做得不錯。怎麼說？妳們去我們義竹、布袋四鄉鎮，好幾個鄉鎮都有來參加，11 月 11 日，我們縣長也在中場開記者會，表揚一些社區有來用的，有來參加這些活動的，都有鼓勵他們。這是很好，我希望妳能繼續努力。

文化觀光局長徐佩鈴：

好，我們繼續努力。

黃金茂議員：

縣長明天 16 日要來前面廣場展覽嘛！我們後竹仔也有參加，我們後竹仔參加是用台灣膠鈴，做那個我也有去畫，聰賢也有去畫，大家覺得這個好，讓社區老人去動動手，學習畫畫這樣很好。我們埤仔頭是一個以前那…，北港仔就用，你都知道，地方設這個下鄉藝術街很好，大家都對縣長和文觀局長很肯定。但文觀局長我要請教妳一下，因為在今年 114 年的預算，我們之前鄉長有去爭取，老師的舊宿舍兩棟嗎？

文化觀光局長徐佩鈴：

是。

黃金茂議員：

112 年我們文化資產局補助我們 210 萬，結果我們前鄉長去把他圍起來。縣長，你回去都有看到，我們公所前面都圍起來。打算要錢來規劃，可能要做。那些錢你拿…，113 連裡面都有寫，你錢拿去哪裡？我現在是說，看你規劃要做什麼？也沒有要做什麼，但是你如果沒有要做什麼，就去用起來。看是要繼續保留？還是要拆掉？不然公所前面用那二個舊房子，這樣子能看嗎？

翁縣長章梁：

我跟議員報告。說實在的，旁邊有整理，因為當初要做修護，那一棟起來要好多錢，要一千多萬。基本上，我知道是文觀局有在爭取，要把那兩棟修護起來。原本旁邊有一棟倒了，就拆掉了，所以那裡整理了一個小公園，在那個地方。

黃金茂議員：

那是以前的宿舍，角落公園。

翁縣長章梁：

我知道。

黃金茂議員：

以前角落公園。

翁縣長章梁：

所以，那時候我有整理，我有花錢下去整理。現在，目前您說的那兩棟，現在有在爭取經費要把他修護。

黃金茂議員：

到現在都沒有，明年的編列也都沒有，210 萬你花去哪裡？

文化觀光局長徐佩鈴：

跟議員報告。歷史建築物，文化資產他有規定，就是我們要

先爭取規劃，跟後續的應用計畫，這部分結束之後，我們要再跟中央文化部爭取，硬體的建設經費。像剛才縣長說的，一棟修護起來都要一千多萬。這個部分，我會努力向文化資產局來爭取經費，來把他做修護，因為整個歷史建築，整個流程會比較久一點。

黃金茂議員：

局長，不要要爭取、要計畫都兩年，那以前許有仁爭取的，說要花多少錢，結果…。我在殿堂也不要說太多，因為鄉長換人就沒有了。

文化觀光局長徐佩鈴：

不會，這個歷史建築不會，因為這是跟中央爭取的計畫，我們會匯集到全縣的。

黃金茂議員：

我們鄉長叫我跟妳們請教一下，看還有要用嗎？不然他前面籬笆圍著，都還貼一些以前…，縣長有在那，我也有拍到在那。妳看要怎麼用，再跟我們鄉長說一下。

文化觀光局長徐佩鈴：

好，我們會後再跟鄉長連絡，我再打電話給鄉長，好嗎？

黃金茂議員：

好。

文化觀光局長徐佩鈴：

好，謝謝議員，謝謝您的關心。

黃金茂議員：

縣長，我請教你一下。這也不算是請教。兩年前，我們鄉長剛上任，我跟你說：之前鄉長十幾億，我們現在這個鄉長，你都沒有給他。你說我說，不然那兩件，去年一件在牛稠底廟邊那排水，去做好了，做得很漂亮。現在這條堤防，縣長又一年了，定期會我有去找機要，他說要等地政處有去爭取經費回來才要用。

我希望，縣長你等一下進去，如果要做的話就簽下去，等補助款有下來，你再去做，不然都不明不白，一直放在那裡。你也知道，兩年了，260 多萬，也不是 2,000 多萬。縣長，我再跟你說，那是他們要爭取那個，我不要爭取，為什麼？有做那裡，沒有做那裡更糟糕。有時候要跟你爭取，你又怕東怕西，可惜我們義竹都說，我跟你最好的。縣長，那用一下啦！拜託。像我現在又要稱讚你，花二、三億那一條，江仔，我叫你江仔比較親切，不要叫你局長。那你做的很漂亮，那一條花二、三億做的很好。但是不能停車，那些住戶，或是人家要去買東西的都被拍照，這要怎麼解決？

建設處長郭良江：

報告議員，因為現在您也知道，現在人行環境，他補助你，現在是國土署營建署，現在連公路局外面也是，要求 12 米以上，要爭取經費，就要設計人行道。這條街道他絕對要求，而且這還好是標線型的，不是立體的，立體的更恐怖。

黃金茂議員：

那一條是我們義竹的中心點。

建設處長郭良江：

我知道。

黃金茂議員：

中山北路，你說不能停車，縣長，這要怎麼解決？

建設處長郭良江：

這個，我有跟他們私底下瞭解，因為你 12 米而已嘛！對不對？中央一定要求要有人行道，我是希望他車道縮減，是不是人行道符合規定就好，不要用到那樣。

黃金茂議員：

不是說三年後才能改？

翁縣長章梁：

議員，我大概回去義竹時，也有聽他們在說。我想一個新的措施，都用適應的問題，當然我們請教大家，那個不同的畫線，然後用標設，變成人行步道，這樣到底要不要取消？我假設性問他們，他們說：你如果取消之後，後面旁邊都又停車，可惜去做那條路。大概也有這種說法。再來，也有人說：大家互相檢舉。有時候有生意的問題，還是什麼？當然有很多聲音。就我來說，我覺得一個新的措施，政府會去做這種東西，一定有他覺得說，之前沒有要求，為什麼現在要要求呢？所以要求的時候，變成我們要去適應，這種新的空間和生活方式。這部分，我想再來檢討看看。因為他們爭取那些錢下來，規劃就是要這樣子規劃。

黃金茂議員：

縣長，為了這個，早上義竹公所也開臨時會，去看這一條。

翁縣長章梁：

好。

黃金茂議員：

再來大車不要讓他們進去，郭處長。

翁縣長章梁：

可以設定看看，有沒有符合相關的。

建設處長郭良江：

您提出來，我們會請人去看。

黃金茂議員：

這條上面有一個十字路口，又沒有紅綠燈，開車都好快。

建設處長郭良江：

可以請公所提出來，我們道安會報，再來做一個決議，好不好？

黃金茂議員：

好。處長，我還有一條，上次會議我質詢的，我們 172 線，

你有用下去嗎？

建設處長郭良江：

有。現在送到公路局，他們在審查了。我知道您對 172 這邊…

黃金茂議員：

我這個人重信用，說了就要做。

建設處長郭良江：

有，公路局還在審，我再去瞭解進度。我上禮拜有問課長，他現在進度是送到公路局那邊，他們在審查了。

黃金茂議員：

好。文觀局長，我還要拜託妳一件，我們九十八年，我們縣長有去義竹剪彩，有去我們義竹中正堂，去那花九百八十萬的。結果現在…，請妳就好人做到底，因為外面下大雨，整間中正堂都會滲水，裡面就下小雨。妳如果有錢，把他整理一下。

文化觀光局長徐佩鈴：

好，我來瞭解一下，看後續怎麼處理，要現勘時請議員指派服務處主任跟我們一起去。

黃金茂議員：

因為抓漏很難抓，我們說實在的。

文化觀光局長徐佩鈴：

我們再去看看，瞭解一下。

黃金茂議員：

要把這用好，不然我們義竹沒有中正堂。

文化觀光局長徐佩鈴：

好，我們再去現勘，瞭解一下。謝謝議員。

黃金茂議員：

好，今天到這裡。

文化觀光局長徐佩鈴：

謝謝。

陳福成議員：

縣長說要去趕高鐵，不要耽誤了。我們質詢就到這裡。

主席張議長明達：

好。我們蔡政宜議員，他說用書面質詢。我們今天會議到這裡結束，散會。

113.11.18　口頭質詢與答覆

縣政總質詢與業務質詢紀錄

113.11.18　**記錄人：　施佳佳**

主席張議長明達：

縣長、副縣長、我們各局處長、各位議員同仁、各位媒體記者、各位貴賓，大家早安、大家好。今天是我們縣政總質詢及業務質詢，每個議員五十分，今天排定的議員是黃惠汝議員、江佩曄議員、蔡信典議員、楊秀琴議員、陳文忠議員、議長張明達、副議長陳怡岳等七位議員質詢。

黃惠汝議員：

大會主席議長、縣長、副縣長、各局處長、各媒體先進、議員同事，大家早安、大家好。首先我要請問水利處長，處長這一次凱米颱風，重創了我們嘉義縣，那我們鹿草鄉還有很多鄉鎮市，災情都非常的嚴重。（先幫我看一下影片）我們鹿草鄉首先淹水的部分，是我們的下麻村，這是颱風當天我到現地去拍的。我們鹿草其實除了下麻，那鄰近的像是後堀村、還有我們的三角村毛蟹行，以及碧潭都嚴重的淹水。（下一張）整個村庄都泡在水裡面，那裡面的村民，其實當天都是坐著橡皮艇，才能夠進出我們的村庄。（下一張）不止是我們村民居家的財產，都受到影響以外，其農作全都泡在水裡面了。（下一張）畫面這個地方，裡面是一個村庄，在三角村的毛蟹行，裡面很多長輩講說，他們在這個村庄住了六、七十年了，第一次看見水淹的這麼大，整個家園都泡在裡面了。（下一張）在災後我有邀集，地方的一些民意代表，就是一同針對我們這一次，為什麼下麻會淹水淹的這麼嚴重？以及我們三角村毛蟹行，村民都在講說，他們在那邊已經住了將近六、七十年，完全沒有看過淹水淹的這麼嚴重的情形，下去做檢討。地方是有講說，其實主要的原因之一，就是我們的南靖大排，南靖

大排他的堤防高度，不一致所導致的。（下一張）這個是我到實地去拍的一個照片，南靖大排他本身的堤防的高度，其實從左側到右側，很明顯的看出來，他的高度不一樣。所以在這一次為什麼下麻，他首當其衝就先淹水？那連帶影響我們的後堀村，還有我們三角村毛蟹行，以及我們的碧潭。淹水會這麼嚴重的主要原因，水就是先從這個南靖大排，等於是堤防比較低的地方，水就直接灌進來了。那不止是居民，他整個家園都泡在水裡面。那鄰近的農田、稻田農作物，全部也都連帶受影響了。那這個部分，其實我在之前有問說，看這個部分後續他等於工期的部分，之前處長好像有提到說，今年會完成發包嗎？那我想要瞭解一下，這個部分後續他的進度到哪裡了？

水利處長林谷樺：

南靖大排我們有檢討過，就是說原先治理計畫的高層的保護標準不足。就針對凱米這次的保護標準不足，加上八掌溪的高度。他們分析起來，這個雨量他的高度是，現在堤防的+50。所謂+50就是說，大概這個標準是超過堤防，很多地方都是溢堤，甚至有堤防損壞的情況。八掌溪是河川局的，包括疏濬、包括拓寬、包括加高，他們現在也在執行。針對議員剛剛影片講的南靖大排這部分，我們已經有要到經費了。我現在趕進度就是說，現在剛好設計標在發包了，大概這個月會確定，得標廠商是誰，我們就趕快去設計。設計就趕快就說，也許我把他分比較多標，同時招標。大概一億多的經費，如果同樣一標的話，可能拖比較久。也許我把他切成二標、三標，同時看能不能趕在，明年颱風期，大概六、七月之前，看能不能完工？我現在預定就是這樣子，經費有了，然後設計標在發包中。

黃惠汝議員：

這部分希望後續處長，可能繼續追蹤再關心。因為其他地方

很多就是，不只是民意代表，然後村民也都很關心。其實大家也都很擔心說，會不會在下一個颱風來之前，一樣是這一個南靖大排溢堤，導致村庄整個淹水的情形。（再幫我秀一下我的簡報）其實他的總長度，就是很明顯看得出來，就是兩邊比較高，中間比較低的情形。所以其實地方的民眾是，真的針對這一點，他們講說這個等於說，已經長久已經既定在那邊的一個主因了。那希望可以可以，等於相關單位這邊，可以盡速的下去做改善。不要讓下一個颱風來之前，一樣也是因為這一個原因，而導致村庄有淹水的情形。

水利處長林谷樺：

那邊是水利會的肚槽，所以要拉高起來啦！所以某一段因為渡槽，他做過去的時候，不能跟現有堤防一樣高，不然水是會擋水。他的基腳什麼都會擋水，要拉高起來。然後您講的沒有錯，確實是水利會渡槽那個地方是比較高一點，怕阻水。兩側我們是有照治理計畫，的高層段都做完了，當時是河川局幫我們做的。我們檢討起來，如果是以這一次的颱風條件來看，確實不太夠。所以我們會把他拉到很遠，將近到高速公路那邊去。後續的包括南靖排水的上游段，比如說 168 北邊、南邊，都會去針對有民眾居住的地方，我們會趕快加速來治理。甚至於高速公路那一段，我們也會去把那個箱涵改善，讓他整條路都打通這樣子。都有經費了，後續會繼續來做這樣子。

黃惠汝議員：

所以預計是明年的六、七月會完工，是不是？

水利處長林谷樺：

這是我的希望啦，因為大概有一億多的經費，將近一億五以下的經費。現在在設計發包，應該是這幾天，在這個禮拜我看能不能把他趕出來。然後會趕快設計，我不會一標出來，我可能會

切比較多標。或是主案都分開，不同廠商同時進場來施作，看能不能快一點。六、七月是我的理想，我想把他趕更快。署裡面核給我的進度是，明年年底以前一定要完工。大概是這樣子。

黃惠汝議員：

好，謝謝處長，這一案希望處長再繼續協助、留意、關心。

水利處長林谷樺：

是。

黃惠汝議員：

然後再來還有一點，一樣是有關上一次颱風來襲，其實地方很多民眾，都一直打電話給我，他們講說八掌溪堤防，其實有多處有龜裂，有裂縫的一個情形。那我實地去現場看，的確有這種現象。（我的簡報）這是颱風來臨當天我去拍的，在三角村堤防1+300這個地方。有一處他的堤防是有龜裂，地方的村民其實很擔心，他們就緊急用沙包下去做堆置。只是村民也在講，他們其實用沙包堆，等於只是治標不治本。真的被衝破的話，這些沙包根本起不了任何作用，等於是用個心安的而已。那民眾大家都在講說像這個部分，他們今天颱風來臨的時候。在颱風來臨前，是不是可以請相關單位，就是針對我們八掌溪堤防，可以下去做定期巡檢的動作。不要讓颱風來的時候，他們除了要顧家園以外，另一方面又要很擔心說，堤防會不會因有這種龜裂的情形，他們又要緊急去堆沙包。不堆的話他們又不放心，可是堆了其實也起不了太大的作用。所以是不是可以請水利這邊，到時候颱風期間，或是颱風來臨前，可以派員下去做定期巡檢的動作。

水利處長林谷樺：

跟議座報告，這個議題上次有議員有提出來，好幾位私下都問我這個問題。我們有正式公文去，我也有電話詢問，我們直接問他們分署長，就是他們局長。課長會問課長，承辦會問承辦。

後來我發現說，每個人講的都不太一樣，後來我們有正式公文過去。而且我記得上上禮拜，我親自去拜訪過他們分署長，是說我有發這個文，請局裡面那邊，能不能詳細一點的計畫都給我。其中有一點就包括疏濬、包括您講的安全檢測這個部分，都有啦！他答應我是今天文會回覆我。我整理完以後，我大概也會回覆給我們轄區內所有的議員，包括相關的立委，我都會轉出去給您們知道，大概他們回覆是什麼樣子。我目前所知道的是，上次凱米完以後，有受損、有破損還是說，有內堤垮下來的地方，大概他都修護完了。然後就三角這一段有溢堤的，還有美上美那一段，有溢堤的那個部分，他都有去做重新檢測。大概發現說堤防本身，不是破洞喔，因為我們堤防是用土去堆疊，去壓實的，外面再去做波面工，好像一個殼一樣把他包起來，避免沖刷的。裡面因為時間久了，有些地方土有點孔洞，就是說壓縮不實會有孔洞。這個部分他們會用低壓灌漿的方式去處理。他有相關的檢測及修護計畫，他答應我今天會回覆，我再給各位議員，基本上都有在處理。

黃惠汝議員：

好，謝謝處長，那其實村民也有在反映，他們覺得說最重要的一點是清淤。所以我也想要瞭解看看，後續有沒有這種定期清淤的排程？

翁縣長章梁：

議員、大會主席張議長。議員我想非常謝謝，這麼用心去拍攝，包括鄉親的問題，您在這邊能夠做具體的反映。我認為這大概分成兩個層次，第一個是官方的定期檢測，這當然要有，水利處大概也去問了。另外一個是鄉鄉反映的、疑惑的那些地方，我認為也要去做一個會勘，進而能夠安大家的心。我想這一點非常重要，好不好？因為整個整體檢測是一回事，如果說今天鄉親在

居住的範圍裡面，他心裡面有一個掛礙，那基本上也還是會擔心。怎麼樣就具體的，他們有掛礙的部分，去做實際上的瞭解，我想這應該會是比較重要的。

黃惠汝議員：

好，謝謝縣長。

水利處長林谷樺：

我的想法是說，他們文過來給議員以後，各議員或鄉親有相關的疑慮的話，那我們再針對計畫和大家需求的落差部分，我們再來辦理現勘，或是說相關的討論。我的想法是這樣子。

黃惠汝議員：

好，謝謝處長。（下一個）這個部分是要想處長，安排現地會勘的部分，（影片）這是颱風當天八掌溪整個溢堤，那其針對三角村他是屬於易淹水的地方。其實民眾有在講說，有沒有辦法針對這三角村，易淹水的一個地區，就是再增設一個抽水站的平台？那這個部分也麻煩處長，我們會後再約個時間，我們實際到村庄裡面，我們去看一下。那其實除了三角村以外，我們碧潭的村民也有在反映，說是不是可以再增設一個抽水站的平台？

水利處長林谷樺：

碧潭和下潭之間…

黃惠汝議員：

碧潭跟三角村，這兩個村庄。

水利處長林谷樺：

三角村我們排個會勘，因為我知道這個地方，三角村已經有抽水站了，原先規劃那個地方就是這麼多的量。如果說因為地方有需求，我們先做個平台，先管著不要影響交通，我們先來會勘一下。那第二個，您剛剛講到碧潭那個部分，碧潭跟下潭這中間，我們會選一個點，就直接做抽水站。計畫有要到，那我現在是趕

著先設計，那後續設計完，會趕快來要經費來做發包，大概是這樣子。

黃惠汝議員：

這一次三角村其實有遇到一個狀況，就是我們三角村雖然已經有抽水站了，可是我們還有緊急來調動我們的抽水機，那我看見當地有很多村民，包含我們抽水機的人員，為了要接那個管子，大家在那邊接到就是，因為雨下很大，就算你穿雨衣，還是全身都濕透。再加上那管子又很大，大家在那邊接到，花了將近半個小時以上的時間，在那邊接那個管子。其實他們會希望說，除了本身的抽水站以外，如果可以再增設一個平台的話，就是應該是有加分的效果。那沒關係這部分，我們會後再安排時間，我們再到村庄裡面去做個會勘。

水利處長林谷樺：

好，沒問題。

黃惠汝議員：

好，然後再來還有一點，（我的簡報）這個也是颱風過後，安排下去做會勘的。其實有部分的地方，他的防汛道路都已經破損了。那這個地分就像處長講的，我有到現地去看，也已經是陸陸續續有在做修護的動作了。但是我看有的地方，像這裡是三角村，就是他的一個模板，還沒有完全把他拿掉。進度的部分，可能也要麻煩處長，要再協助追蹤。因為等到下個颱風來臨之前，如果他的模板、或是他的工程，還沒有完全結束。結果因為降雨量，又是致災性的豪雨，導致村庄淹水的話，那這樣可能大家會覺得觀感很不好。（簡報秀一下）這個部分是另外一案，我們目前的鴨母寮大排，其實他本身的治水、還有排水的工程，其實都處理的不錯。只是地方的村長和村民，也有在跟我反映。我們現在的鴨母寮大排，鹿草鄉的鴨母寮大排，他目前主要的治理工程，是在

我們的鹿環東路以西，整個水泥的堤防全部都整治的不錯。那剩下我們還有一段，就是我們鹿環東路以東，我右手邊就是有畫紅線這部分，鹿環東路以東，他的一個樣貌就像我箭頭指的這個樣貌，都是很原始的，等於這一些都是泥土，還有樹木的樣態。所以在這次颱風來臨的時候，鹿東也有部分的地區，是飽受這淹水之苦。所以其實地方上的村長、和村民也在反映說，在我們鹿環東路以東的這一段，是不是有辦法一併把他完成起來，讓整個鴨母寮的排水計畫，讓他能夠更完善，也更完整，徹底來解決我們鹿草鄉淹水的問題。這部分也是要麻煩處長，我們會後再一起安排時間，再到現地來做會勘。

水利處長林谷樺：

這一個我印象中，鴨母寮治理的終點，應該在鹿環東路。沒關係，我們一樣排勘，如果有需要上面還有很多居住人口，保護標準比較高的地方，我們再來修正。

黃惠汝議員：

那個區域也是有蠻多人住在那邊。

水利處長林谷樺：

我們再來跟水利署來提報，我再跟水利署來提報，看能不能提報得過？因為基本上區排是…，我印象中那邊早期都是農田，農田比較多。所以我記得印象，鴨母寮大排從匯到荷包嶼那個是起點，一直到鹿環東是終點，上游段就不算是公告區排範圍內，沒有關係我們排個會勘。如果有需求我們再來跟水利署，提出需求來做變更。

黃惠汝議員：

好，謝謝處長。然後再來還有一點，是針對也是鴨母寮大排，在圓山宮旁邊，他的鐵皮屋旁邊，有一個水防道路。水防道路也是地方的村長和村民在講說，這個水防道路，其實已經年久失修

了，整個都已經破損了。（照片）這是鴨母寮排水，圓山宮旁邊鐵皮屋後面，他整個水防道路都已經破損不堪了。（下一張）這種情形之下，地方的村長跟村民都會希望說，看相關單位是不是有經費，等於是來做修整的一個動作。因為當今天如果水淹起來的話，我們的重型機具、救災機具，他是進不去的。而且這邊是有樹木卡在這裡的，這個已經據我瞭解，可能已經超過二、三十年以上了，這個樣貌。所以當今天如果是整個水淹起來，我想說的話，我們的重型救災車輛，沒有辦法進出。那第二點其實這一個區域，因為是在我們圓山宮鐵皮屋的後面，有很多民眾都會在那邊休憩。所以今天無論是我們的腳踏車是完全進不去，我們連行人在走的時候，有可能會跌倒。更不要講說是有些行動不便的老人家，可能是要由那些外勞推著輪椅的，這個連輪椅都沒有辦法進出。這部分我前段時間，已經有安排會勘了，後續要再麻煩處長，幫我追蹤後續的一個進度。

水利處長林谷樺：

這個案子我知道，因為當初做這裡的時候，當初的鄉親是需要說，比較生態，可以類似像公園這樣子，所以才會去做這種型態。不然一般我們的水防道路，不會做這樣子，這是因應地方要求。沒關係，這個案子我知道，可能比較長，所花的經費比較多。原則上我會把他改成 AC 或是 PC，就是說不是柏油就是水泥的。

黃惠汝議員：

這也是村長的期待，他一直講說後續是否，可以用成 AC 或是 PC 的路面，就是讓他可以比較堅固一點。重點是他的功能性，今天真的水淹起來的時候，這一次我們凱米颱風，也差點淹起來喔，在那個區域也差點淹起來。對面對向的已經淹過去了，是鐵皮屋這邊差點淹起來。當今天整個淹起來的時候，其實整個村庄都泡在水裡面了。真的是要有他的功能性，讓重型的這些救災的

車輛，是能夠進出的。

水利處長林谷樺：

是，這個我再追一下，應該有會勘完了。我再來看經費需要多少錢？

黃惠汝議員：

好，謝謝處長，處長請坐。

水利處長林谷樺：

謝謝。

黃惠汝議員：

然後還有一點，我要請教綜規處，處長我之前在前幾個會期有提到，我們在鹿草鄉的 167 線道上面，有一塊嘉義縣政府的一塊土地。那時候我是提案說，希望縣府這邊可以妥善下去做規劃。（先幫我秀一下我的資料）這一塊地是在鹿草鄉的 167 線道，目前的管理單位是嘉義縣政府，所以簡單來講就是，目前這一塊地也不需要再徵收了，就是嘉義縣政府的地。我希望縣府這邊，相關單位可以下去妥善的規劃，不要讓他變成是一個閒置空間。其實重點也是希望，這一塊地妥善規劃之後，可以兼顧各個年齡層的需求。因為其實以鹿草鄉來講，比較多都是老人的活動中心。我希望可以兼顧…

翁縣長章梁：

我跟議員報告，這個我有交待綜規處，有關於競爭型的部分，去做規劃，然後提案看後面結果怎麼樣，再跟議員報告。

黃惠汝議員：

好，謝謝縣長。後續再麻煩處長這邊，再繼續幫我協助、留意、追蹤，這一案的進度。

綜合規劃處長陳皇成：

好，謝謝議員。

黃惠汝議員：

好，謝謝處長，處長請坐。再來我請教民政處的處長，有關我們鹿草後堀村的軍人忠靈祠，他旁邊有一塊空地，他這塊空地目前的現況就是，整個雜草叢生，然後變成是地方的一個髒亂點、地方治安的死角。所以其實鹿草忠靈祠旁邊這一塊土地，他的所有權人是我們毛蟹行鐘福宮，他們有想要把這一塊土地，就是出售給嘉義縣政府。其實這一案，我們已經協調過很多次了，那地方不論是我們鐘福宮的管理委員會的主委，還有委員，還有地方的村長和村民，都希望說嘉義縣政府，可以針對這一案，可以下去重視，大家看是不是取得一個平衡點。因為重點是他在軍人忠靈祠旁邊，那加上雜草叢生，第一等於有礙軍人忠靈祠，我們維護這麼好的美觀以外，第二點他真的是一個地方治安的死角。（照片）這個在去年年底的時候，就是我會同一些地方的民意代表，下去做會勘。他的現況就是這樣，等於是雜草叢生，也發生多起的火災。那重點是會有一些不良分子，在那邊聚集。所以也是造成地方治安的死角，那村民大家也是人心惶惶的，所以希望縣府可以重視這事件。

民政處長楊健人：

報告議員，非常感謝議員對我們忠靈祠的關心。我想這個案子，我們也討論了好多次，蔡易餘立委也出面，找我們役政署這邊，大家來討論。役政署這邊也很明確的告訴我們，若土地方面我們可以解決的話，如果要蓋一些殯葬設施的話，一些設備他們都可以來補助。現在問題就是卡在這個土地的問題。那土地的話，因為這塊土地他是殯葬用地，他是殯葬用地的話，他就是要做殯葬使用。那殯葬使用的話，如果我們那個地方，因為忠靈祠的部分，總共我們有一萬二千多個塔位，現在還有五千多個塔位可以使用。五千多個塔位我們算起來，一年平均二百人，所以還有二

十五年可以使用。所以這個地方，如果我們再去徵收這塊土地，再來做殯葬設施的話，其實這個使用性會有問題。所以後來有討論說，是不是要來改變做為公園的部分，把他綠美化。這個我們有跟我們財稅局這邊討論過，現在問題就卡在說，因為這邊是殯葬用地，殯葬用地我們要徵收，要符合土地目地事業的使用用途。那使用用途就是殯葬，如果把他做為綠美化，或者其他的用途，要用徵收的方式，這以前在縣府沒有這個例子過。之前有跟議員報告過，我們會再跟財稅局這邊再討論，看看還有沒有其他的方式，來解決這個問題。

黃惠汝議員：

好，謝謝處長。這部分我希望可以再加速，因為其實已經從去年的年底到今年，而且今年又要過了。所以其實地方我們講說鐘福宮管理委員會的主委、還有委員、以及地方的村長、村民，他們其實都是有期待，希望縣府可以針對這一案，妥善的下去做處理。真的是有效的解決，地方治安死角這一個亂象。希望處長這邊可以，再繼續加速處理。那看後續我們是不是再安排一個會議，針對這一案，大家一起邀集相關人士，一起來做一個討論的動作。

民政處長楊健人：

好，謝謝議員的關心，謝謝。

黃惠汝議員：

好，謝謝處長。議長我質詢到這邊，謝謝議長。

主席張議長明達：

好，現在換佩曄。

江佩曄議員：

謝謝議長，社會局。在開始正式質詢之前，先問局長在公部門、政府機關，存在的意義是什麼？

社會局長張翠瑤：

存在的意義的話，是為民服務。

江佩曄議員：

我想公部門存在的意義，應該是解決人民所需，服務更便民。前陣子我有接獲陳情，鄉親他有兩老，一個是坐輪椅，有需要到醫院看診的需求，也照規定提前一周，跟我們預約長照車復康巴士。他在早上八點多打電話，結果就預約不要車，搞的像在搶演唱會門票。請問局長我們現在復康巴士跟長照車，分別有幾台數量？

社會局長張翠瑤：

跟議員報告，長照跟復康巴士的車輛，一直是民眾比較不滿意的地方。我們復康巴士，現在有十三輛。長照車輛，有六十二輛。雖然說我們每年都不斷增加車輛…

江佩曄議員：

沒關係，先回答數量就好了，謝謝。（我的新聞麻煩一下，謝謝）我想不管是鄉親陳情，或是剛剛的新聞，都凸顯出我們車輛不足的問題。尤其我們老年人口比例 22.8%，全國冠軍。（我的簡報）我們從長照車和復康車，這兩個層面來看。長照車他是以趟計費，而復康巴士是以公里數計費。那長照車低收入戶是，不用自付額，全免。中低他是自付 9%，也就是 20 元。一般住戶就是自付 27%，也就是 62 元。鄉親跟我說他們來回這樣付 40 元，這樣由此可知，他們可能是 20 中低收入戶，一趟 20 元，來回 40 元。（下一頁）這個是我們長照車、和復康巴士的服務對象的內容，長照車中央補助八十萬，復康巴士縣款補助六十六萬五千五百。我想要解決我們車輛不足的問題，我們可以從兩個層面，其中一個層面就是，我們提高復康車的補助，另外一個我們是不是來媒合交通公司，來合作來解決這個車輛不足的問題。

社會局長張翠瑤：

跟議員報告，跟計程車部分媒合，其實我們有簽約，也在我們的特約項目之中了。第二個提高補助部分，我們明年的預算，在司機部分有再提高。那長照的車輛和復康巴士的車輛，如果他符合兩邊的資格的話，那安佳也會交互著運用，會先使用長照巴士和復康巴士。那我們這邊的做法，第一個各慈善團體跟宮廟，其實都不斷的會徵詢，我們有沒有需要長照巴士、或是復康巴士？所以後續還有幾輛的捐贈，我們會持續來辦理。另外我們也會跟衛福部，去申請相關的營運費用，因為一部要八十萬，我們也請各基金會，如果可以的話，徵選多聘司機，那車輛我們會跟他們做相關的募集。那謝謝議員的關心，尤其是偏遠地區的話，很多團體都願意捐助車輛，欠的就是你要營運費，跟司機的費用。

江佩曄議員：

剛剛提到的計程車，他不是每一個區域都有。再來是長照車是以趟計費，也就是相較復康巴士比較便宜。所以鄉親有需求，他的第一優先會傾向長照車。但妳剛才提到的補助八十萬，是長照車，這是中央款。那復康車是由我們縣款，補助六十六萬五千五佰。可是其中又包含了，司機的人事費。好假設我們抓司機的薪資，一個月三萬元，那一年是不是就要三十六萬，等於佔掉一半。這又不包含車子的器材磨損更換，都通通包含在這費用裡面。

社會局長張翠瑤：

跟議員報告，這個我們都會補助。

江佩曄議員：

我們是不是可以加碼提高補助？因為六十六萬五千五百，現在承接的單位意願是比較少，也比較低的。

社會局長張翠瑤：

所以復康巴士一直沒有成長，就是原因就是這個樣子，我們

也會轉到長照的車輛去。因為長照的車輛會比較優惠，所以兩邊是交互著用的，我們明年的預算有再做提高。

江佩曄議員：

剛剛新聞我們也有看到，701 通服務電話，需要被服務。可是車輛不足，再請縣政府改進，謝謝。

社會局長張翠瑤：

好，謝謝議員的關心。

江佩曄議員：

（下一張）在我們工作報告 13 頁，我們可以看到家庭教育，那家庭教育他就是含蓋十大範疇。有親子教育、子職教育、性別教育、婚姻教育、失親教育、倫理教育、資源管理教育、多元文化教育、情緒教育、以及人口教育。從工作報告跟臉書分享，可以看到我們嘉義縣家庭教育中心，致力於親子教育、婚姻關係、以及家庭溝通和與家庭直接相關的範疇。那人口教育是比較少著墨的，目前嘉義縣面臨人口老化的挑戰，高齡化問題日益嚴重。人口結構和家庭結構的轉變，為民眾帶來深遠影響。嘉義縣家庭教育中心至今，仍較少針對這些議題，提供人口教育的相關宣導。請局長回覆。

教育處長李美華：

大會主席張議長、還有我們各位議員女士、先生。謝謝佩曄議員長期對於教育的關注。確實我們在家庭教育的部分，謝謝議員有羅列這麼多應該注意的事項。家庭教育中心主要也是在，家庭教育重要是在宣導。因為兩性成立一個家庭以後，後續有很多不管是婚前，還是婚後。甚至後面的親子教育，很多都跟家庭教育有關。所以這個部分，是我們家庭教育中心的主要部分。當然有一些家庭有一些狀況的部分，我們部分也可以做一些個人化，經費來做一個申請。我想家庭教育中心還是在宣導比較大的部

分，希望大家能夠重視這個部分。當然兒童的權利部分，不只是家庭教育中心，我想兒童權利公約這個部分，也是我們從中央一直到地方，希望大家一起來重視這個問題。

江佩曄議員：

建議可以針對人口結構變化、少子化議題，進行宣導。特別是高齡化家庭，和未來生育規劃的家庭，謝謝。

教育處長李美華：

好，這個部分我們會再來做加強，謝謝。

江佩曄議員：

（下一張）這個是屬於兒童權利公約，CRCT 提出四大原則。一是禁止歧視原則。二是兒童最佳利益原則。三是兒童的生存及發展權。四是兒童有表達意見的權利。（下一張）那我們兒少諮詢代表為落實 CRC 的兒少表意權，以及兒少意見被傾聽與獲得考量的權益，我們每二年辦理一次「兒童及少年諮詢代表」遴選。嘉義縣兒少代表的培力課程中，更安排了參訪兒少安置機構等內容，足見兒少代表致力於理解不同生活世界的弱勢兒少。（下一頁）那在報名資格，我們可以看到，一是要具備擔任一年以上的社團幹部經驗。二是具有參與志願服務、公共事務，或公益團體活動之經驗者。再來是關心兒童及少年福利與權益議題，且有興趣者。設立這樣的遴選資格，是否會無形間排除掉部分弱勢兒少？因為我們遴選標準，著重在幹部經驗和志願服務，可能會忽略某些沒有機會參與的弱勢兒少，為能真實呈現兒少的多元需求。那這些在體制外的兒少，他雖然缺乏幹部及志願經驗，可是他們特殊的生命經驗，有可能會為兒少相關政策，帶來不一樣角度的看法，並補足現行政策不足。我想請教怎麼報名資格會列這些標準？

社會局長張翠瑤：

跟議員報告，那個應該沒有完全的呈現出來，因為我們的對

象裡面，兒少代表對象，一定要有身障的兒少，也要有機構的兒少，那個都是要保障的名額，所以應該沒有整個資格列出來。我很清楚的是，我們都是把這些優先，而且我們會給各個機構代表，以及我們的身障團體一定要推薦這樣的名額，今年也都很順利，各個弱勢族群也都有在裡面。

江佩曄議員：

那為什麼一、二點他就需要擔任一年以上的，社團幹部經驗者，和二具有參與志願服務、公共事務，或公益團體活動之經驗者。

社會局長張翠瑤：

我們是多面向的，各個面向都有列在裡面，所以我們要考量到各個面向。而這些兒少代表在，我們開兒少權利委員會的時候，各局處的跨局處會議，也都要列席，來提供他們的意見。那在之前我們都彙會整我們兒少代表，對我們縣政的一個施政的看法和見意，提出來在會議裡面去做討論。之後的話也會請各局處，對於我們的兒少代表的意見來研議，在下一次的會議裡面，再跟我們兒少代表來做報告。

江佩曄議員：

謝謝，感謝說明。

社會局長張翠瑤：

謝謝。

江佩曄議員：

建設處，上個月水上有走讀活動，他從北迴太空館到空軍基地，嘉義航空站。那也是透過走讀活動，讓在地學者更瞭解，自己的家鄉文化歷史。若可以在嘉義航空站，空軍基地這裡，設置 You Bike 據點，我想可以讓搭機來水上的觀光客，多了一個新的選擇遊水上。

建設處長郭良江：

大會主席張議長，議座要關心的是 You Bike 的問題。

江佩曄議員：

You Bike 設置。

建設處長郭良江：

那我記得我現在同事目前在規劃，預計下禮拜會去現場做會勘、做評估。

江佩曄議員：

那會勘再麻煩邀我一起，謝謝。

建設處長郭良江：

好。

江佩曄議員：

前陣子在臉書社團，有看到鄉親發文，發文的內容是，嘉義市的議員，在爭取雲嘉南地區的 TPASS。他在詢問說，我們的議員可不可以一起爭取？那在這裡我想先肯定縣政府，多次主動召開 TPASS，也就是這個通勤月票的會議。因目前有雲嘉南、嘉嘉南、雲嘉嘉南三種方案。那每個方案所需要的費用都不一樣，至於會是哪個方案？建請縣府來努力。台南和嘉義市都說，他們準備好了。那我們嘉義縣呢？

建設處長郭良江：

報告議員，我想這個會議，議員就在關心。這個是由我們嘉義縣這邊來召開，已經召開二次了。第一次的時候，是看大家的意見，大家有意見，第一次的時候，雲林沒有邀他們過來。第二次的時候，雲林我們有邀過來，那時候就決定雲嘉南的方案，還有嘉嘉南，還有雲嘉嘉南三個方案。那今天下午會召開第三次，看看大家選哪一個方案會比較好？因為這個牽扯到配合款，還有分配的問題。今天我們顧問公司，會把哪個方案，地方要出多少

配合款，跟他們報告，他們回去看看哪個方案會比較好？原則上跟議員報告一下，我們這邊有在努力，跟其他縣市在做媒合這樣子。

江佩曄議員：

謝謝感謝說明，建請我們嘉義縣政府來努力。水上北迴地區都市計畫道路拓寬工程，就是從我們大貴路到嘉義航空站這一段，進度嚴重落後，請縣府多費心。

建設處長郭良江：

好報告議座，我想您對北迴這條路拓寬，非常關心。如您所說的，有一點落後。目前的進度是，用地的部分是由公所在執行。那工程的部分，由我們在代辦。目前的進度，公所的進度現在目前，聽他們講下個禮拜要去第三戶查估，然後下個月辦理協議價購。可是這整個要用地取得，可能要到明年中旬以後。那我們工程的部分，現在設計國土署已經審查完畢，我們目前在修正。我們是不是可以施工，要看他們協議價購的成果怎麼樣？如果協議價購成數很多的話，我想我們可以發包來進場施工。這個問題會牽扯到北迴站後面這段道路，現在目前牽扯到除了用地取得以外，他們還做個案變更。後面那一段是沒有都市計畫道路的，是航空站這一段。所以他們除了這個用地取得以外，另外還要辦理個案變更。以上的進度跟議員報告。

江佩曄議員：

因為鄉親都有在詢問，好像沒什麼動靜，他們害怕這一條道路工程沒有要做。

建設處長郭良江：

剛開始是因為公所那邊，人力有點落後。現在也在辦了，我們也協助用地取得的作業。

江佩曄議員：

謝謝。水利處，凱米颱風造成水上、鹿草、太保多個村里淹水，鄉親損失慘重。我覺得應該在我們水上美上美，還有民生社區、太保的溪底寮、鹿草的下潭村新增抽水站。雖然現在的美上美有抽水站了，可是豪雨天災來臨時，仍然抽水不及。我們是不是來向水利署來爭取前瞻八，來增設這個抽水站？

水利處長林谷樺：

跟議員報告，那個美上美那邊，有要到經費，我現在暫時設定是 6cms。因為他原先的規劃報告只有 2cms，現在目前在做規劃檢討，跟設計標的發包作業，然後經費也有了。另外民生社區後面那個富邦駕訓班那邊，是屬於中央管的湖子內排水的部分，五河局也在進行了。另外您剛講的那個，鹿草這個部分，我是有初步，說實在的現在設這些抽水站，除非再溢堤，不然平常不溢堤，應該都是足夠的。我們現在設的點是在，碧潭和下潭中間，我們會選一個地方來做抽水站。就不再用移動抽水機平台了，直接做抽水站，這是目前的計畫。我剛剛說的這幾個計畫，都有列到正式八批的相關計畫裡面。我們現在在趕辦設計，有些是有含工程標，有些不含工程標，設計完會陸續來爭取相關的經費。

江佩曄議員：

那鹿草碧潭的抽水站，應該要更新，因現有的四座潛水式抽水機，已經老舊。他的抽水管為 PVC 材質，經過風吹日曬已脆化。所以當凱米颱風來臨時，當時村民跟村長就有反映說，有一座的抽水機管路破裂，不利抽水有更新的必要。

水利處長林谷樺：

這個我們再查一下，如果議員有需要會勘，我們再去會勘一下。老舊部分我先搶，先把他修護。另外新的抽水站，我們會趕辦設計。

江佩曄議員：

那會勘的時候，再麻煩邀約我一起，希望能夠更換，性能較高的抽水機。上次有發現抽八掌溪的水又滿溢，導致我們有抽不完的水。所以五河分署他的定期清疏的作業，非常重要。

水利處長林谷樺：

剛剛黃議員也有提到這個，很多議員都在關心，包括王啟澧議員、黃議員、楊秀琴議員，私下都有找我在問這個問題。我剛也回答黃議員，我再講一遍，我發現在我問局長的，課長問課長的，承辦問承辦的，兜起來好像有點落差。後來我在上上禮拜，有去找五河局局長，我跟他說我要跟你要什麼資料，第一、第二、第三、第四、第五，就是我們議員，包括鄉公所需要的這些資訊，全部發函過去，我希望局長趕快整理給我。他答應是今天文會到，我再追蹤一下。完了我會再整理一下，發給我們轄區的所有議員，還有包括相關的立委。跟議員先報告，其實五河局有一個很重要的措施，他現在有在做，大概從四十七斷面，到七十四斷面，也就是大概從台糖的鐵路橋開始，一直往上到那個通化橋再上去，差不多美上美這個地方，大概他會疏濬。現在他疏濬會分三個階段，他不是以區段，不是以這個範圍。有瓶頸段、有橋樑的他先疏。大概到明年四月底，會大概清三百萬方。目前進度都有超前，後續會再做適當的調整。另外還有一段就是，我們八掌溪在台糖二號橋開始，應該是說台一線鐵路橋，還有水利會渡槽，這段是束縮的，那束縮的這一段會拓寬。大概從肚槽開始，上、下游這樣子，上游去大概一千二百米，下游去大概一千八百米，會整段來拓寬。那拓寬最大的距離，大概有一百五十米。這個工程會陸續發包，然後用地會跟著來做。我倒是覺得這個地方拓寬的話，整個水位會降低，不管對上游、對下游都有好處。這個正在趕辦當中，我覺得這個跟疏濬是一起的，所以我特別再講一下。

江佩曄議員：

那他們有提到，清起來的土方會存放在哪裡嗎？

水利處長林谷樺：

之前確實是找不到地方來堆置，這次凱米颱風完以後，有透過立委的協調跟幫忙，有找台糖的土地。應該是在台南市的位置，有一個台糖的土地，先暫時堆置在那邊，他們租一塊土地。

江佩曄議員：

感謝說明，謝謝。經發處，因嘉義縣能使用的工業區土地不太夠，請縣府評估鹿草馬稠後三期。

經濟發展代理處長李鴻明：

感謝議員的關心，我們縣府目前馬稠後二期的部分，還在開發中。我們目前先以後期的部分為主，至於三期的部分，等二期開發到一定的程度之後，我們會看狀況來做評估。感謝議員的關心。

江佩曄議員：

那目前二期開發的狀況如何？

經濟發展代理處長李鴻明：

目前是預計在明年會開發完成，整個進度也持續在趕工中，也會配合整個廠商。如果有先要建廠的需求，我們會採同步建廠，會配合相關的公共設施來做因應。

江佩曄議員：

在這裡還是要建請縣府，這個後期的可能性，謝謝。

經濟發展代理處長李鴻明：

是，謝謝議員。

江佩曄議員：

教育處，在上個月底的臨時會的臨時動議中，有建請嘉義縣政府加碼比賽獎勵金，鼓勵為嘉義縣爭光的選手們。因不止前陣子的全民運，再來也有中小聯運。請問我們縣府的後續規劃，及

計畫是什麼？

教育處長李美華：

謝謝議員的關心，有關於運動獎勵金的部分，其實我們在上次臨時會的時候，就已經開始著手在做一個修正。包括整個全國性的各類型的獎勵額度，我們會有在酌增。那以這次全國賽的部分，我們這一次分別在 10 月 23 日我們就修正通過，來適合這次全民運的部分。我們增加了七、八名，以往都到五、六名，我們多增加了七、八名。同樣的五、六名的部分，我們也酌增他的獎勵金額度，那七、八名也有。其實要獎勵說，這次也有列名的，但是沒有獲得獎勵金的部分。也許有一天他也可以，獲得金、銀、銅的這些選手。所以其實我們是在鼓勵的部分，這個也獲得縣長的支持。還包括世界運動賽的部分，賽事的部分我們也納進去了。還有大專院校，只要你是屬於嘉義縣的部分，你在大專運動會的部分，如果有些傑出的表現，也獲得一些獎勵的話，我們都做一個補助，來做一個獎勵啦！我想只要嘉義縣的選手，我們盡可能在各項的賽事裡面去考慮到，讓他們有一個這樣的機會。小小的獎勵，但是對他後續賽事的精進，有很大的鼓舞的作用。以上跟議員報告，謝謝。

江佩曄議員：

除了未列名的，那我們的金、銀、銅選手們，也會有加碼比賽獎勵？

教育處長李美華：

我們目前學校的部分，奪牌計畫裡面，有金、銀、銅的部分，就是每個月補助的部分。讓他在訓練的過程當中，能穩定他可能需要訓練的經費的部分，所以這叫奪牌計畫、奪金計畫，這個部分我們也有。那未來單項的部分，他有金牌的部分，我們也會再給他加碼補助的部分。謝謝。

江佩曄議員：

分別補助了多少？

教育處長李美華：

我記得奪牌好像還要再修正，我記得好像是…，我再查一下，我不太敢確定，那是每個月支出的部分。

江佩曄議員：

再請會後提供資料，謝謝。

教育處長李美華：

好，謝謝。

江佩曄議員：

縣長，肯定縣長創立了嘉義優鮮這個縣品牌，裡面集結了很多嘉義優質店家，及在地美食。每次有挑選伴手禮的需求，我都會先打開嘉義優鮮的網站來挑選。那有發現有些店家會連結，他們的網站跟粉專，可是有些沒有。變成你要再額外的開視窗，去找這些商品。如果我們可以在網站上，就可以做丟置購物車，以及結帳。我想會比較方便購買，方便網購。這邊是給縣府的小小建議。

翁縣長章梁：

謝謝議員，確實這樣子是比較方便。但是就是涉及到政府機關，是不是能夠去從事這樣的行為？所以變成你要到單一店家裡面，自己去做購買，由店家直接服務我們的消費者。所以這個當時也有想過，因為我們一般網路的購物習慣，就像江議員您所講的，大概下去我們點一點，就進入到購物車。然後刷卡結帳，就寄來了。這個部分好像在我們公務機關裡面，確實有一點點難處。這部分您如果要更詳細，瞭解資料的話，我們再請農業處跟您做說明，好不好？

江佩曄議員：

謝謝。

農業處長許彰敏：

大會主席張議長，議員在關心我們嘉義優鮮的這一個，網頁裡面農產品的採購問題。承如縣長所說的，其實公部門在金流這一個區塊，可能比較不好操作。我們如果要委託給一般民間，去做這個網頁的維護，還有整個金流，還有客訴問題很多。後來我們就想說比較簡便，有些業者他自己導購到他的臉書裡面，去看他整個生產的過程，或是導購他有一些加工的廠域，還有直接導購他的連絡電話裡面去。我想這直接對我們的農民，是最直接的。尤其像我們嘉義都是小農，如果能夠導購到他那邊，他直接跟客人之間，建立連繫關係的話，那以後他產品什麼時候好，就直接連繫客戶。可能這也是一種方式，所以我們當初在整個研議過程中，因為政府所謂要維護，還有金流可能不便性，所以我們才用這樣的方式。

江佩曄議員：

謝謝，感謝說明。我想嘉義優鮮是一個，很好的縣品牌，尤其是當外縣市的朋友問我說，嘉義縣有什麼好買的伴手禮，我都會推薦他們這個網站。讓他們從網站去搜尋，我們的在地美食，謝謝。

農業處長許彰敏：

謝謝議員。

江佩曄議員：

議長，我的質詢時間到這裡，謝謝。

主席張議長明達：

好，現在換信典兄。

蔡信典議員：

議長、縣長、縣府各局長、記者小姐、先生、議會同仁，大

家早安。現在開始我先放幾張照片，大家欣賞一下。你知道這是哪裡？我說比較快，用猜的不好猜。這裡是布袋新塭，那個魚產加工那間房子，那裡面不知道是十公頃還是幾公頃，（下一張）總共在建的只有這一間，這一間不知道是什麼房子？這裡已經快十年了，只有這兩項。（下一張）這裡你知道哪裡嗎？這裡是布袋第三魚港出入口，那個通路啦！如果沒有漲潮漲很高，那魚船根本沒有辦法進來。那時候跟人家講，水利公司要五千噸、還是五萬噸的船可以進來，這種可能三百噸也沒有辦法進來。這幾年了？這也好幾年了，也都沒有結果。（下一張）你知道這是哪裡？這是好美里那個出海口，那個水門。這也幾十年了，也很久了。那水門整個都沒有辦法，那要怎麼辦？沒有辦法，那水就不通。（下一張）在布袋布新橋說要再建一個新的，到現在也十年了，十年了到哪裡去了也不知道。這樣幾項了，一、二、三、四，四項了。布新橋那時候在用，說那橋是危橋，那危橋說要用好一點。要選舉就說要來修理，沒有選舉就忘記了，也不知道去哪裡了。還有一個，布新橋是危橋，說要在布新橋的北邊，用一個大橋從那裡過去。布新橋危橋比較不會那麼危險，最後要十年了，也沒消沒息。要選舉就說要怎麼樣怎麼樣，選舉完就都沒消沒息。大家互相思考一下，不要再那麼久，那麼久真的不好意思。不是我不好意思，我們鄉親也很不好意思。那時候在建新塭魚產品加工廠，在破土的時候，就一直跟他們說，這個盡量快一點。整個村庄很多魚類加工廠，我們都很辛苦。怎麼辛苦？因為蚊子很多、蒼蠅很多。整個都是海產加工，不能說人家不對，不能這麼說，這樣會被罵。但是要如何處理這個事情？說這麼多，要麻煩縣長、處長，自己看哪裡需要改進的。說太多也沒有用，因為說十年了。沒有什麼效果，所以你們自己去處理。

翁縣長章梁：

謝謝議員的指導，剛才說好幾個問題，有些說實在的是長久的議題。您說布新橋的部分，我想先跟議員說，布新橋不是危橋，他都有做檢測。當然以前填海造路，只有那條橋而已，萬一那條橋如果出問題，那就沒有辦法出入。所以我們現在去爭取，那條大概要花十三億，有一個連外的橋樑。所以這個我們已經在處理了，把那邊的交通用的更完善一點，避免所謂的因為橋出狀況，而變成孤橋效應。另一方面是把那邊交通用的比較順一點，這樣會比較好。另外有關於淤積的問題，確實是問題。上一次翁聰賢議員，大概也拿出來談，所以淤積的問題，好像我們相關的中央單位也看到了，他們現在也在做相關的疏濬，跟如何讓淤積的量可以減少？我想這個他們也有一些想法。原本是在想說是不是北堤的部分，能夠把他建起來，因為經費非常的高，所以這一部分還是一個長久的問題。至於水產加值園區現在土地都賣掉了，相對來講他們就看廠商未來的整個營造，包括所有的建設。大概以上跟議員做個說明，未來布袋還是有一些新的建設，和新的發展。跟議員做個報告，謝謝。

蔡信典議員：

大家都會說還有什麼建設，還沒有用好，一堆。現在問說怎麼還沒用好？就說物資漲價，會比較慢。種種的理由，我是在想小朋友如果考試考的比較不好，家長會怎麼反應？第一次說好原諒你，你下次要好好表現。第二次又是考不好，第三次又來又不對，這樣大人會怎麼樣？大人就會開始打小孩，你怎麼都考不好，一次給你機會，二次給你機會。我在想說我們縣府這裡，我們縣府這邊是不是要抓來打屁股？我想說你拖這麼久，十年、幾年。我說台積電要蓋一間廠房，幾個月就解決了，我們用了十幾年還沒有用好。一件事情要有數據化、模型化，你不可能什麼事情都沒有計畫，說做那就做。前面有的還有基本的模型，基本的狀態

都要有了，要做什麼，模型化就套上去了。沒有說要修正，需要十年才做得好的。不要說公家機關，如果是商業的私人機關，沒有做十幾年的，那變化很大，變化也很快。今年沒有做，明年再做就不一樣了。台積電你說十年後再來完成，已經不知道變成什麼樣了，你跟得上人家嗎？跟不上人家。像我們新塭那個魚產加工，你用十年要去做，都沒有去做，現在要去做都已經變化了。你現在要叫他們出錢去蓋那些房子，我看他們也不想去了。現在還有虱目魚嗎？現在也沒有虱目魚了，現在虱目魚很少人養了，而且現在虱目魚很貴，為什麼？因為沒有人要吃。我是覺得我們公家機關也是一樣的意思，速度應該要快，而且做事前要成型化、模型化、數據畫下去做。現在 AI 又很快，有人可以答覆我，AI 是什麼？建設處長好了，我們比較認識。

建設處長郭良江：

議座好，議座關心建設的部分，我再補充一下，因為剛才縣長有講，布袋港那條橋的部分。因為那條橋說實在的，以前規劃的路線，多年前有人提出，甚至南邊有要去那做橋也有。這條橋經費十三億多，前幾年已經有向中央爭取經費，現在因為這十三億多，要有公路局和工程會審查。目前已經設計差不多了，可能年底或是明年初，會辦理發包。這個進度跟議員報告一下。至於新塭加工廠，跟議員報告新塭那裡，第一您有關心 163 的拓寬，我們現在向公路局爭取規劃經費。還有台 61 的部分，在新塭那裡我想議員也知道，那裡要做一個交流道。那交流道現在的進度，因為這個交流道要做環差，所以時間會久一點。他明底基本設計會設計完成，這一步一步來，這牽涉到台 61、還有一個交流道、還有環差，這需要一些時間。議員剛剛說的沒有錯，時代在變化，時間真的再過幾年，差別就很大了。物價上漲這東西，我們目前也是，以前要的經費，到發包的時候，經費都不足。這個時間性

的部分，我們會再改進，謝謝議員的提醒。

蔡信典議員：

我說一個我的疑問，我們有什麼事情要去設計、拜託廠商來施工的，都說這個理由，都說設計來不及。依我們以前在做，以前在投標，很多技術方面的。技術方面我們就不要講，那不能說。你怎麼找都找這一間，當然你幾百件都給這間做，當然會慢。他怎麼設計得及，等他設計好了，已經好幾年了。是不是這樣子我不知道，我只是疑問而已。我剛剛說我等一下再說布新橋，台 61 那交流道就有一個問題，如果要選舉就又開始了，這裡要做交流道，要讓大家很方便，等選舉完就沒消沒息了。我想說這個不要說，你既然說了，我就提出來說。我今天質詢到這裡，我後面的時間給啟澧和琬蓁，謝謝。

主席張議長明達：

好。

王啟澧議員：

議長謝謝，縣長，我想這個事情要跟你探討一下，因為那天你剛好公出。消防局因為前幾天我跟局長有探討過，這個問題我覺得消防局目前的加班費，112 年給我的資料是欠五千多萬。我是覺得整個消防局的問題，當然重點是人力不足嘛。我們的徵補也趕不上時間，所以今天才導致我們會欠隊員這麼多加班費。我覺得這兩個問題，人員的配置和人員的不足，是我們的重點。縣長，應該局長有跟你報告這個事情嘛？你有什麼想法嗎？

翁縣長章梁：

我想謝謝議員的關心，實際上很多議員遇到這件事情，都問我說站在消防大家權利的部分，怎麼去思考這件事情？我想消防局大概都有跟我報告，長久以來有關消防局權利的問題。他經常會來跟我報告，大概最近的一些狀況，拜託縣長要支持。所以上

次從一萬四提升到一萬九，那時候就批准就到一萬九。當然消防人員很辛苦，因為人力不夠。所以他之前說整個大概中央，希望能夠去補足這些人力，有一個相關的計畫。大概差不多是十年，我也是批下去。逐年增加，讓這個人力可以補足。大概這件事情議長也有在關心，也跟我說縣長這一件，到底要怎麼處理？去外面幾位議員都有在講。大概呈現出幾個狀況，第一到現在為止只有新北市有編，其他的縣市大概都還沒有編。第二個大概整個中央有注意到這個問題，他在做全國性的瞭解和調查。因為會很快做一個決定，到底要怎麼處理？第三個到目前為止所有制度的調整，是不是有可能？但是因為像議員說的，因為人力不夠，所以沒有辦法讓大家去補休那些時間。我想這樣子好嗎？因為各縣市目前為止都在等待，中央的調查和決定。也有可能這筆錢，中央來吸收也不一定。我想議員在關心，這麼多議員，還有議長、副議長也有在問我，這一件事情是不是就等中央，整個做一個統籌性的決定和處理，我們再來比照辦理，這樣好不好？

王啟澧議員：

縣長當然短期間中央有做，明確的決定的話，當然是短期間。如果短期間沒有來做人員的補足，或是業務上的調配的話，我是感覺說縣長我們 112 年欠五千多萬的加班費用，我們是不是先檢討，我們自己消防局人員的配置合不合理？這是第一項。第二項我們是不是要針對配置不合理以外，這些分隊我們是不是由各大隊，還是由我們本局這邊，統一來調配？讓他們有足夠的時間去補休。因為我知道是牽涉到我們財政的問題，但是現在中央在修正我們的財政收支劃分法。縣長我是覺得說，假設財政收支劃分法如果修正之後，一定對我們的財政多少有幫忙嘛。我們是不是如果中央沒有明確的話，我們就把他編列下去，因為沒有很多。

翁縣長章梁：

我跟議員報告，會有這樣的問題，一定是人力調配不過來。那消防局和警察局基本上有差別。消防局基本上他們有備勤，所以有時候要去睡。

王啟澧議員：

我是覺得縣長，很多我們隊員…。因為那天你剛好去點主，我有請教局長之後，我接到我們縣內很多分隊的隊員打給我。其實大家對這一點，都共同有一個想法就是，真的我們消防局的業務，要調配好，人力上要調配好。他們跟我說的是，很多不必要增加的業務。局長，我們是不是不必要的業務，盡量減少？你檢討一下，不必要的業務，我們盡量減少，讓那些隊員有充足的休息時間。因為我們目前的情形就是，要編預算我們財政就不好。所以這一點你們是不是再去檢討一下？

翁縣長章梁：

是不是人員的工作上的修正跟檢討，有致於人力的調配？當然這個要消防局，自己去檢討啦！有關於現在的人力，再怎麼調配，基本上還是很難去應付現在的勤務，這可能是結構上的問題。

王啟澧議員：

可以把一些不必要，目前不是很重要的工作，我們是不是調整一下？

翁縣長章梁：

這可能是結構性的問題，所以他們才說十年要補足多少人？大概有這種結構性的問題啦！

王啟澧議員：

但是縣長你說十年要補充多少人，我覺得這個還是有他的變數。我們以水上分隊為例就好，我那天跟我們局長說，水上的人口多少人？結果你分配的人數這樣子而已。我不是說只有水上，我的意思是說，全嘉義縣每個分隊，都要有合理的配置。現在人

員不夠，萬一在這徵補的過程當中，14、15、16 這三年徵補的過程當中，又有變數的時候，這個問題依照存在。

翁縣長章梁：

這部分讓他們去檢討，就是說到底人力的配置，我想內部的大隊長叫來討論一下，大概就很清楚了。

王啟澧議員：

這個部分縣長你一樣交代局長，我們要特別注意一下。

翁縣長章梁：

好。

王啟澧議員：

是不是一些不必要的業務，我們稍微減少一些。

翁縣長章梁：

好，議員您在講，我想他們會檢討。

王啟澧議員：

局長，有跟我反映的就是說，一周各分隊要勤教兩次，還規定要視訊。他們很多人跟我反映這個問題，這是不是造成很多業務量上的時間。你檢討一下，你們的業務狀況我是不瞭解，他們有跟我反映這兩項。希望兩項你們適當去修整一下，如果真的不必要，勤務已經這麼繁重了，還多這些不必要的，我們是不是適量的減少。減少出來的時間，讓他們有時間去增加補休。這樣好不好？

消防局長蔡建安：

好。

王啟澧議員：

所以說這種情形，縣長我現在要拜託你的是，中央如果短期間沒有的話，112 年這個問題要怎麼解決？除了業務調整以外，減少業務量以外，不然就是看要多少給他們，不然大家都是拼生命

在維護大家的安全。

翁縣長章梁：

我想議員各縣市都遇到這種問題，所以我想各縣市應該很快，會有明確的作法，好不好？

王啟澧議員：

所以原則上也是這樣，不能補休，我們要適當的彌補。局長業務上的調整，你這幾天看有什麼作法，你再跟我講一下，好嗎？

消防局長蔡建安：

好，謝謝。

主席張議長明達：

還要借什麼人？琬蓁嗎？好。

詹琬蓁議員：

謝謝議長、謝謝信典議員。他還有多久時間？

主席張議長明達：

還有 20 分鐘。

詹琬蓁議員：

20 分鐘。好，謝謝議長。這邊我要請教一下縣長，縣長前幾天你說你有到交通部去嘛？那請問有討論到，我們嘉義縣水上鐵路高架化的問題嗎？

翁縣長章梁：

有。主要是蔡易餘委員，約交通部。我跟相關建設單位，交通單位去列席，然後去瞭解。

詹琬蓁議員：

有結論嗎？

翁縣長章梁：

大概整個希望高架化可以…，就像李孟諺部長講的，重新啟動相關評估。

詹琬蓁議員：

然後我們有啟動了嗎？

翁縣長章梁：

有，有案子已經報到中央去了。

詹琬蓁議員：

已經送上去了？

翁縣長章梁：

對，早就送上去了。

詹琬蓁議員：

好，大概什麼時候會知道結果？

翁縣長章梁：

鐵道局那邊會跟…，我們資料還有一些不足的地方，他要我們去補，好不好？

詹琬蓁議員：

那我們大概多久會補齊？可以讓我們地方議員，也知道進度嗎？

翁縣長章梁：

議員現在這樣子，他現在會輔導我們整個所有相關，嘉義縣發展跟變化，怎麼來補強高架化效益的問題。

詹琬蓁議員：

好，那大概多久的時間？不要又變來變去。

翁縣長章梁：

不會，我們已經去談了。

詹琬蓁議員：

好，我們的目標還是一樣嘛？最後又回歸到水上鐵路高架化，對不對？

翁縣長章梁：

高架化的評估。

詹琬蓁議員：

所以大平台這個計畫，應該就沒有了嘛？

翁縣長章梁：

因為原本高架化就是一個主要方案，大平台是替代方案。如果現在可以回到主要方案，那就回到主要方案。

詹琬蓁議員：

好不容易，講了好久，謝謝。

翁縣長章梁：

謝謝。

詹琬蓁議員：

縣長還要請教你，那你們有討論到…（先放一下照片）應該大家都知道中和交流道那邊，就是 82 中和交流道這邊，那邊都容易淹水嘛！這幾次水災，都是那邊淹水的問題。那我還是要反映一下，就是溪東，我下面寫溪東包含這六個村，水上鄉這六個村都在八掌溪以東。所以我們要出入，主要是淹水的話，有幾個地方可以出入。第一個左邊的通合大橋，就是 168，那這邊又是容易淹水的地方。義興村的下菜園那邊，那邊又容易淹水。再來可以過的就是中和交流道那邊，中和交流道就是忠義路永欽二號橋，到往嘉義市那邊是永欽一號橋。再來右邊這中埔交流道，是嘉 165 一樣是後庄那條路。我們這邊六村要出去，一個地方就是中埔交流道這邊下去，通往軍輝橋這邊，往嘉義市的方向，主要是這幾個區。縣長我這邊建議你，因為我們也在討論永欽一號橋、二號橋，其實有的人在討論，是不是要拓建。

翁縣長章梁：

有呀！永欽二號橋建設處已經在跟，中央爭取相關經費了。

詹琬蓁議員：

那你們覺得有可能拓建嗎？

翁縣長章梁：

我想是這樣子，像軍輝橋最近才整個完成，花了三年的時間。

詹琬蓁議員：

對，二年半的時間。

翁縣長章梁：

實際上我們來爭取，都有機會啦！

詹琬蓁議員：

因為就我所知，那時候中央他們下來的時候，其實我也有過去。因為王育敏委員那邊有通知我，我有一起過去，他有辦了說明會。建設處長也有去嘛！我們有幾個方案，就在提議說那個地方，到底要怎麼處理？第一個地方的名眾應該…，因為中和交流道那邊，我就覺得那時候的設計就很奇怪。忠義路就是平平的，在中庄那裡是平的，要到了中和交流道就整個下陷，就是整個是凹下去的，然後要到了永欽二號橋才又上去。上去之後到了四海加油站那邊又下去，然後又是永欽一號橋，然後再過去民生社區、湖仔內那裡。主要就是會淹水的地方，就是中和交流道這邊，他只要一淹水，第一個大家就都下不去了，也上不來，所以 82 那邊都會塞車。有一個想法，因為第一個嘉 175 忠義路那一條，他目前都只有一快一慢，其實那邊現在車流量非常的大。只要上下班，有時候不要上下班，我剛剛只是看了一下他的交通流量，在交流道那邊就比較容易堵塞。他就出現紅色，就表示那邊車流量比較大。那邊又很容易被檢舉違規，寬度不夠。處長知道嘛？處長很清楚，那邊下面道路，因為涵洞寬度不夠。你那邊要超車，很容易被檢舉。那邊之前也有想，什麼停止線退縮，都有跟你們討論過了，因為容易被檢舉、被開單。那如果那個地方我們是把 175 直接平的，把那個交流道上抬。還有一個就是說，我知道那天有

聽公路局說，他們覺得永欽一號橋和二號橋，年限還不到需要把他拆掉再拓建，這又是一筆經費。那如果說因為第一個我希望交流道那邊可以擴大，之後把他填平，交流道再往上抬。我們如果另外再做一個，另外的就是東西向上面的，等於類似像外環道吧，便道直接通到湖仔內呢？直接是高架過去的，不要再用原路再去拆掉再重蓋。因為第一個原路還是可以走，不會影響到那時候，我們在整建的交通。反正經費都要花，那一座橋、那一條路都還堪用的話，你也不會徵收到旁邊很多的地，那你要整個高架化，旁邊他們的房子已經是比較低了，你再把路抬高，說不定還會影響到兩邊的住家。所以主要是一，交流道抬高的問題，再另外如果再做延伸。（幫我放一下照片）縣長我的原因是，這邊還有一個中埔產業園區，因為中埔產業園區出來，出來你會從中埔交流道這邊上來。然後你要到湖仔內，第一個你從這邊出來，後庄就是通往軍輝橋那邊出去，去到嘉義市了。那一條路很小，所以後庄常常塞車，三和地區你也知道人口一直增加，那裡也非常的熱鬧。如果從中埔產業園區出來的話，你會走中埔交流道、中和交流道，再往市區，或再往縣政府這一邊的方向再過來。那如果我們可以在 82 這邊，再接一條路，跟永欽一號橋、二號橋是平行的，再過去湖仔內那邊。你們看怎麼設計？我覺得或許多一條路，我們如果發生交通事故，或是任何的問題，還多一條路可以走。

翁縣長章梁：

議員這樣子，各種交通的解決方案，當然有各種的方案和想法。那怎麼樣的方案是大概最有效益，而且經費花的最少。大概我想應該是一個思考點。

詹琬蓁議員：

我現在就是建議…

翁縣長章梁：

當初也有在想說整個…

詹琬蓁議員：

你們當初討論到我這樣子的想法嘛？

翁縣長章梁：

當初也想到說，整個路比較…

詹琬蓁議員：

我記得我上次也有說過，我不知道你們有沒有列入考量？

翁縣長章梁：

有的說用高架整個跨過東西向，那個地方…

詹琬蓁議員：

可以那太危險、太高了，你只是解決了那個下面的問題。

翁縣長章梁：

對啦！這一部分說實在的…

詹琬蓁議員：

可以你過去到永欽二號橋，還是沒有解決那交通量的問題。

翁縣長章梁：

對地理條件，因為議員您有去研究過，您有想法。那地理條件，可能郭良江比我更熟，讓他跟您對話，好不好？

詹琬蓁議員：

好。

建設處長郭良江：

議員在關心 175 這個問題，現在目前可以用三個案子來用，一個是公路局已經委託我們，175 水淹的部分做一個評估。您說的有高架，也有…

詹琬蓁議員：

交流道抬高。

建設處長郭良江：

另外一個是拓寬的問題，拓寬就是要牽扯到交通流量，就要重新評估交流是不是到那邊。還有一個問題就是，那天水利署有講過，永欽一號橋現在排水斷面是夠的，那永欽二號橋是不夠的。所以我們現在有兩個議題，就是我們要爭取經費，現在目前針對堤防道路，就是我們通流段面不夠，我們現在在爭取水利署、跟公路局的經費在做規劃。兩個議題，永欽二號橋不是要拓寬而已，他還要加高。剛才議員說要開闢新路的話，我們再來評估，因為這個新路要多一條經費。是不是原路拓寬…

詹琬蓁議員：

我想這整個可以列入考量，如果說一號橋、二號橋的部分，還沒有辦法那麼快去實現的話，因為那邊交通流量、車禍事故也非常的多，我接到非常多的陳情。因為連我在那邊會勘，經過說議員我有看到妳在那邊會勘，大家傳照片給我。我也在那邊看，我在哪邊看到了交通事故，經歷了多少，就會開始傳些Messenger、Line 給我，就說他發生了什麼樣的事故。我覺得應該就是很嚴重的問題，而且那邊容易塞車，所以也希望說，你們可以再去評估下，好不好？

建設處長郭良江：

好，謝謝議員。

詹琬蓁議員：

因為考量到未來那邊，也是有中埔產業園區，所以整個交通流量一定會非常大，因為現在就會塞車了。其實我從三界埔出來，要來縣政府這邊，早上在 165 那邊就一定會塞車。第一個你又不能右邊超車，左邊又都是雙黃線。

建設處長郭良江：

報告議員，現在目前交通流量規劃，是上下班比較會，平常是沒有…

詹琬蓁議員：

所以要考量到未來中埔產業園區，你整個 165 的交通流量也是要考量進去。

建設處長郭良江：

我們規劃要爭取經費，都要考慮到以後的，把他列入進去。

詹琬蓁議員：

對。

建設處長郭良江：

那目前我們初步評估是，上下班比較會，其他的交通流量是還好。

王啟澧議員：

我說一下，處長針對這個問題，我有跟你討論過，縣長你也聽一下。剛才說這個 175 如果架高，要比 82 線還高，這個地方是非常的反對。因為地方在跟我說，聽說有這種方案，這樣下去好像水上要做大平台那樣，那個距離太短、高度太高，這樣大家開車危險。所以地方對這一案，是非常反對。至於其他方案，地方如果沒有意見，我們做民意代表怎麼會有意見？所以要定案之前，縣長、處長要定案之前，一定要跟地方做一個溝通。這樣好不好？

建設處長郭良江：

好，議員考慮的問題，我們會納入評估，謝謝。

詹琬蓁議員：

再下一個議題，縣長我請教你，蒜頭糖廠，你有瞭解嗎？你知道我們花了多少錢，整理那邊的倉庫嗎？

翁縣長章梁：

那個是我一個很大的難題，執政六年了，還是沒有辦法順利把他處理好。

詹琬蓁議員：

那你有什麼想法？

翁縣長章梁：

現在他們要各別招租，原本都是統籌性的，看有沒有人願意來處理這個場域。現在是各別整理的倉庫，各別招租。

詹琬蓁議員：

因為這一個剛好也是，我在議員這幾年期間，從他開始縣政府在爭取，到之後有沒有規劃出去，要了很多的經費。我就覺得說，奇怪怎麼一點成效都沒有？老實說一點成效都沒有。因為…

翁縣長章梁：

現在有 5G 相關的單位進駐到裡面。

詹琬蓁議員：

5G 花多少錢，你知道嗎？

翁縣長章梁：

5G 相關單位。

詹琬蓁議員：

縣長 5G 花多少錢，你知道嗎？

翁縣長章梁：

這可能要相關單位，他們有跟我報告，但是詳細數字，我沒有記起來。

詹琬蓁議員：

我跟你說，5G 方案是在去年八千萬。

翁縣長章梁：

他們跟中央爭取了八千多萬。

詹琬蓁議員：

嘉義縣配合款一千六百萬。

翁縣長章梁：

對。

詹琬蓁議員：

好一年執行完畢，到十月底執行完畢了。你跟我說，將近花了一億，大家有什麼感覺？

翁縣長章梁：

但是說實在…

詹琬蓁議員：

你們對於蒜頭糖廠 5G 計畫，請問大家有什麼樣的印象？將近一億喔！結束了，方案結束了。

翁縣長章梁：

我大概都有去參加他們相關的活動，從奉天宮、配天宮、大士爺廟…

詹琬蓁議員：

那你覺得留下什麼？這將近一億，留下是回憶。

翁縣長章梁：

沒有，他們有些團隊進駐到這邊來，所以基本上讓嘉義…

詹琬蓁議員：

我跟你說，我前幾天有去，我沒有進去，我在外面倉庫那裡走而已。就很荒涼，只有外面他們蒜頭糖廠，賣場那邊比較熱鬧，裡面只有一個人坐在那邊辦公而已，裡面很暗。

翁縣長章梁：

那天我遇到一個人，他拿名片說要跟我介紹，他說他現在在這個團隊裡面，他有承接什麼任務，他說他鹿草人。

詹琬蓁議員：

好，我跟你說，（看一下照片）這是我跟你們要的資料，我們從 107 年就跟蒜頭糖廠租這個地方到現在，縣長我們租金花了三千多萬。那蒜頭糖廠都包贏的，台糖都包贏的，我們租金付他們

三千多萬，你知道我們倉庫花二億多，然後監察院糾正我們，說我們確實有疏失。在 113 年 5 月 8 日監察院公布了，我們有疏失。因為我們租金付了那麼多，第一個花了二億多去整修，租金三千多萬。好你說有 5G 的計畫，我就說 5G 計畫留下什麼？將近一億呀！去年我還記得，這個我覺得雖然中央我們要了八千萬，但是我們縣政府用了一千六百萬下去配合。我說可以留下什麼？你們說可以…講了很多，其實我沒有時間去把，局長、跟縣長你們當初，講的畫面再剪下來，再對照一下，哇可能又打臉好幾次了。

翁縣長章梁：

其實這次像阿里山，他們有拍 3D 的，整個阿里山相關的情境劇。

詹琬蓁議員：

縣長我說的是，我們活動辦了，已經結束了。可以讓民眾下去引以為傲的、去討論的，我們這一億花的有沒有價值？你覺得有價值嗎？

翁縣長章梁：

我想主要是，那些團隊開始看，嘉義未來的發展，怎麼樣在 5G 的部分，我們建立一些基礎。我應該這樣子說。

詹琬蓁議員：

沒關係，我會覺得說，你還是要快刀斬亂麻。你要想一下這個地方，你還要不要繼續租下去？

翁縣長章梁：

他們現在就是單棟招租，也有一些廠商有進去。

詹琬蓁議員：

你也要給他們一個期限，到底什麼是要做？什麼時候不做？

翁縣長章梁：

有。

詹琬蓁議員：

縣長今天這如果是花你的口袋裡的錢，你要一年幾百萬一直拿，然後又沒有效果嗎？然後我又跟中央要很多錢下來，然後又都沒有看到成效。

翁縣長章梁：

這一個案子一直在，縣政府列管著。一直在突破…

詹琬蓁議員：

就一直列管，沒有結案。其實你們重大案件，我都會要呀！

翁縣長章梁：

每兩個禮拜都要報告一次，實際上我也蠻急的，說實在話。因為我當縣長的時候，我就承接了這個案子。基本上我剛開始接的時候，他們跟我報告說，隔天的六月就可以開始營運，那後來沒有。

詹琬蓁議員：

對呀！一直隔年、一直隔年。

翁縣長章梁：

這個對我來講，也是很大的困擾。他們一直想要…

詹琬蓁議員：

我今天只是再提出，既然連中央都重視到這樣的問題了，你們要了那麼多錢，然後都沒有成效。而且我記得去年，針對這個5G八千萬，大家好不容易向中央要了多少，我們縣政府配合了一千六百萬。有呀！一千六百萬也配合了，東西在哪裡看不到。

翁縣長章梁：

實際上這個活動到地方上也還好，像宮廟或是像觀光工廠，他們都還蠻高興的，把他們整合起來，做5G的互動，他們都還蠻高興的。

詹琬蓁議員：

這一億花的，不是高興而已。不要花自己的，花別人的錢都嘛很高興，我如果花別人的錢，來替我做，我也很高興。

翁縣長章梁：

就我來說，我覺得我們嘉義縣…

詹琬蓁議員：

問題是這是百姓的錢，我們如果可以把這些經費，可以用在更好的地方、可以用在更需要的地方。

翁縣長章梁：

實際上我覺得說…

詹琬蓁議員：

沒關係，縣長我只是今天提出來跟你們討論，預算其實可以過的，當然我們都會盡量去配合。其實議長都會很支持，都會說琬蓁沒關係，這讓他們做看看。問題是我們已經很多做看看，都讓你們做看看，效果在哪裡？

翁縣長章梁：

有啦！實際上…

詹琬蓁議員：

有都你們在講的呀！問題是將近一億，我跟你說這八千萬，還是這一千六百萬，其實很多的商圈在反映，議員這些錢給我們商圈，我們可以做更多。

翁縣長章梁：

沒有辦法這樣子類比，常常都要這樣子類比。

詹琬蓁議員：

不是，可以看怎麼樣子去做配合。那民眾會覺得，錢是要花在刀口上，阿國議員都一直說的。文觀局編的經費都很多，沒關係我們明、後天，還是要審查預算，可以再來討論。我蠻想知道，你們又提出什麼樣的計畫。還有一點，我發現很多其他縣市，局

處長在議會開會期間，在審預算期間，都絕對會自己來找議員討論說，議員我們這次有新的什麼案子。你們都不是，你們都議員您們有看到什麼，來我問就好了，都不會主動，如果議員沒有看，就都不知道了。

翁縣長章梁：

您不是有要他們全部寫給您了？

詹琬蓁議員：

縣長，我說我要才有呀！人家別的縣市，像嘉義市的議員說，他們每個局處都會來拜訪，然後來跟我們討論說，希望議員支持我們什麼方案，直接去討論，不會浪費在審查議案上。可是我們嘉義縣政府不是，從我當議員來，一直都不是。我們沒有講出來、沒有提出來，可以過就過了。像縣政府旁邊那六千多萬，縣長有要做嗎？

翁縣長章梁：

有，要做了。

詹琬蓁議員：

我說那大家也不知道，等到要拆的時候，大家才知道有那六千多萬。你們都暗暗的來、偷偷的來。

翁縣長章梁：

沒有啦！

詹琬蓁議員：

沒關係，我只是提出一個，我覺得這是彼此的，審預算的時候，你們不要說議員怎麼樣，你們都沒有來解釋、沒有來說明。所以我們在審查議案的時候，提出來就是要讓你們去說明去解釋，所以可能會耗費多一點時間。

翁縣長章梁：

謝謝議員。

詹琬蓁議員：

好，謝謝縣長，這是我提出的建議，謝謝議長。

主席張議長明達：

好，現在換楊秀琴議員。

楊秀琴議員：

謝謝大會主席張議長、縣長、副縣長、各局處長、以及現場所有的媒體朋友、還有同事們，大家好。今天是我們最後一天的質詢，我有幾個議題重要，我想在此問一下農業處長。處長很辛苦，我知道在農業處，尤其是這個颱風，一些災害的補助什麼的，我相信你也都是日理萬機。那我首先想要請問一下就是，因為我秀琴有在一個群組裡，就是專門在農業裡面的一個群組，裡面將近有五百多人。他們都會把他們，在農業上的一些問題，拿出來討論，會詢問我。我現在要瞭解就是說，有人陳情他說雞場的淹水的問題，我們知道上一次颱風。經過好幾次有颱風，或是有豪雨的時候，都會造成我們的雞場，我們的畜牧業雞場，都會在遇到淹水以後，他的一些糞便都會隨水流，進入了各鄰聚的鄰地和農田。我是在想說，畜牧業要容許之前，是不是要經過農業處？

農業處長許彰敏：

對，這樣才能取得合法的畜牧場。

楊秀琴議員：

那個是第一關嘛？

農業處長許彰敏：

對。

楊秀琴議員：

那你們有沒有替我們的畜牧業去把關，或者是說去巡視他們的地勢。如果在很低窪的時候，你都會怎麼跟他們講？

農業處長許彰敏：

跟議員回報一下，承如議員剛剛都很清楚，我們在整個申請畜牧設施容許使用的時候，那我們在整個容許審查項目裡面，有會相關單位。

楊秀琴議員：

處長要大聲一點，這個會給農業群組裡面的人看。

農業處長許彰敏：

好，我們在整個容許審核項目裡面，我們會相關單位，包括我們環保、我們建設、水利、地政等等，相關單位各有針對他們，應該管理的事項去做審核。承如議員所提到的，比如說我們在永欽鐈旁邊，那一個勤億的養雞場，最近大概有被淹了兩次。

楊秀琴議員：

是。

農業處長許彰敏：

議員在關心這一個淹水的問題，所以導致他裡面糞便水，隨著水流出去。

楊秀琴議員：

是。

農業處長許彰敏：

我想這一個部分，確實是說這個水流出去會影響到。但是跟議員回報，其實這個也是一個肥糞的來源。所以我想這個是短暫的時間，如果是平常的話，他是做這樣子的排放的話，那我們就會會相關單位，包括我們的環保單位，大家去做所謂的稽核。他本來就應該做有一定的處理跟機制，去做怎麼樣的後續再利用，這本來就有一定的程序。所以說針對這一些畜牧場，如果是隨著氣侯，比如說颱風天隨著水流排出去，我們都會有查核機制，也會找相關單位，我們的環保單位一起去做稽核。

楊秀琴議員：

那這種容許在批的時候，你們會不會去看勘他的地勢低？

農業處長許彰敏：

會。

楊秀琴議員：

像類似剛才你講的，你就講到了我們畜牧業某家的養雞場。因為我有聽他們在講，他們在周邊有做溫室的木瓜園，或者做一些農作物。因為那些糞便都排在那裡，他們是不是何等的無辜？他們遭的這種魚池之殃，對不對？那你有沒有想說，怎麼跟這個畜牧業者說，該怎麼來改善？

農業處長許彰敏：

有，其實站在整個管理上面來講的話，他一定要固定時間內，如果有做廢料再利用的話，他一定時間就會再整理，整理完了以後，他一定會用袋子裝起來。然後載往我們處理場，去做處理。

楊秀琴議員：

處長，你難道都沒有跟他講，要如何管理？或是改善嗎？

農業處長許彰敏：

有呀！我們大概會是固定時間去做查核。

楊秀琴議員：

我的意思就是說，你遇到大雨或是颱風的時候，你那個地勢低的時候，他養的雞是不是會被水淹蓋嘛！對不對？

農業處長許彰敏：

對。

楊秀琴議員：

是不是除了改善，就是把那些雞糞要裝好、要處置好。你都沒有想到說，如果再來的時候，還是一樣這樣子嗎？

農業處長許彰敏：

沒有，因為這個業者被淹了兩次，損失慘重。所以他在整個

管理上…

楊秀琴議員：

他慘重所以說隔壁的鄰田也慘重呀！

農業處長許彰敏：

我知道，現在…

楊秀琴議員：

那多臭你曉得嗎？

農業處長許彰敏：

現在他們整個管理上面，他們大概現在一樓，這整個飼養環境他就不養了，他會往上去飼養。

楊秀琴議員：

你的意思是就是說，他們現在有增高？

農業處長許彰敏：

對。

楊秀琴議員：

那我現在就想，如果類似有像這樣子的低窪地，是不是你們在容許之前，都必需先去跟他們講清楚。

農業處長許彰敏：

好。

楊秀琴議員：

好不好？

農業處長許彰敏：

是。

楊秀琴議員：

這個是周邊的農田在反映的。

農業處長許彰敏：

是，我知道。

楊秀琴議員：

還有一點就是，有反映，你也知道我們民意代表，左肩挑的是什麼？民意嘛，右肩挑的是陳情嘛，對不對？這個陳情案他說的也很有道理，他說颱風、豪雨都排放一些畜牧水、廢水，然後都造成了環境的一些污染很嚴重，尤其是颱風過後，或者是大雨過後。你知道那些都很臭，你知道嗎？這個真的很噁心，甚至連吃飯都無法嚥食。那像這種廢水的處理，農業處你們有沒有去，和我們環保局長特別協調嗎？

農業處長許彰敏：

有，跟議員回報一下，其實縣長上任以後，針對我們畜牧業者，造成我們空污和水污，也責成我們和環保單位，一起去做所謂的聯合因應和處理。實際上來講的話，我們和環保局，還委託工研院，一起去輔導業者，在源頭的管理上，要做好怎麼樣的因應措施。然後在整個後續排放，也要達到什麼樣的標準。環保局這邊也都有一些，所謂的查核跟輔導機制存在。議員在關心針對我剛提到的是說，如果他趁著颱風天去偷排的話，我想這個我們一查到，可能環保單位也會施以一些，法令上的一些罰單，給予他們一些懲罰，我想這個我們都有一直在做。目前來講針對這些空污、水污的部分，在嘉義縣來講，跟以前比起來有明顯的下降。

楊秀琴議員：

好，我今天的重點是特別強調，在這個畜牧場要登記之前，容許批核我希望農業處，能特別去管理一下。

農業處長許彰敏：

好，我們會非常用心的處理。

楊秀琴議員：

還有一題就是，我最近我覺得也很難去釐清，就是我們每次都有很多檢舉畜牧業嘛，對不對？針對畜牧業一些污染的陳情，

那我們又要如何去處理？就像我也有很多來陳情，哪一家豬場很臭，都是一直在陳情，畜牧業哪個場子。哪個豬場、雞場，特別的臭。如果針對這樣子的時候，你都怎麼去處理？

農業處長許彰敏：

跟議員回報一下，針對這些一再被陳情的畜牧場，環保局那邊都有列管。列管了以後，他會會同我們，包括第一個我提到是說，我們會找工研院這個專家，來一起輔導他，內部做整個飼養設施、設備的一些改善。那要怎麼做？包括他整個飼養的一些污水處理、或是裡面儲存的這一些場域，到底要怎麼規劃？動線要怎麼安排？我們會進去輔導。如果說一再陳情，他依照我們去輔導方式，他不做進一步改善的話，那這些所謂空污、水污，環保局那邊大概就會，施以所謂的罰單開罰，就怎麼因應怎麼處理。如果你再不改善，那就連續罰這樣子。

楊秀琴議員：

好，謝謝處長的答覆。

農業處長許彰敏：

謝謝議員的關心。

楊秀琴議員：

那繼續我就詢問我們環保局長，局長剛剛農業處長有答覆我，這個廢水的處理。關於這個廢水處理在稽查上，你都是用什麼方式來處理，能夠比較得體一點？

環境保護局長張輝川：

大會主席張議長、還有各位議員女士、先生，大家好。對於有關畜牧場的廢水處理，基本上其實我們會針對畜牧場，或是工業的放流水的下游處，我們都會裝置水的監視器。這個主要檢測項目，會有…

楊秀琴議員：

有監視器？

環境保護局長張輝川：

水質監測的。其實我們也有監視器，我們對某些特殊的事業，我們也有裝監視器，看他有沒有偷排的行為。我們主要有針對 PH 值、水溫，還有導電度。

楊秀琴議員：

局長我現在跟你反映這個議題就是，因為有鄉親有在說，在豪雨的時候會趁著豪雨，或者是颱風天，會偷排一些廢水。那我又要請問，你又要如何去釐清，他到底是不是魚目混珠呀？

環境保護局長張輝川：

報告議員，這方面我們平常去稽查的時候，針對內場如果有一些不應該存在的管線，我們都會請他拆除。就是說沒有在許可裡面的管線，我們會請他拆除。再來就是有關放流水的部分，其實我們會定期去檢測，如果有一些不合格的，我們會請他現改，或是就處罰。再來就是有關大雨偷排這個部分，其實我們針對異常，可能會有偷排的事業，我們事先會去加強巡查。這個部分除了…

楊秀琴議員：

我的意思是，要怎麼釐清？

環境保護局長張輝川：

怎麼釐清？其實偷排這種有兩種，一種是從放流口出去，一種不是從放流口，就是暗管。那放流口出去，大概有兩種情形，一種就是說，他如果超過放流水五倍的話，然後沒有經過處理設施，我們可以把他認定為擾流。如果從非放流口出去，就是他埋暗管，我們要確認的話必需，如果我們外面有看到偷排的管線，我們也必需要場內有看到，偷放的廢水進去的管線，要確認進跟出。這個我們有時候會用染劑，來確認廠內排到廠外的，這個暗

管我們才成立認定他擾流。如果從暗管，從場內放流口出去的，我們要確認他廠內，有沒有經過處理？比如說有五個處理單元，沒有經過某一個單位…

楊秀琴議員：

局長，越講越小聲，大聲一點。

環境保護局長張輝川：

如果我們要確認他從放流口出去的，我們會看他廠內，比如說有五個處理單元，如果繞過任何一個處理單元，就算擾流。所以我們看到他偷排的時候，我們會再去廠內巡查。如果是暗管的話，我們會確認暗管，是從廠內排到廠外，這部分我們會再去做現場的確認。如果說水很大溢出來的，我們可能會用疏漏，或是溢流的部分，這個不算偷排。有的是業者也不是有心的不小心，或是他廠內的設施真的不夠，溢流出來的，我們就不會認定是偷排。可能會用溢流或是疏漏的方式，來做處份。

楊秀琴議員：

瞭解。好局長我知道，在這個環境保護管理，你真的也是很辛苦。上一次我們有去達和，我看你在解釋、在跟達利溝通什麼的，我知道你對這個環境這個職位，你很盡職，真的也很認真。所以我們也很肯定你。

環境保護局長張輝川：

謝謝議座。

楊秀琴議員：

但是我們也知道，環境的污染幾乎都來至於什麼？有三大因素嘛，空污、水污、噪音嘛，幾乎還有偷倒廢棄物，這就是環境造成的一些污染嘛，對不對？

環境保護局長張輝川：

是。

楊秀琴議員：

所以我希望你在這一點，能特別加強這個廢水的問題。

環境保護局長張輝川：

好，謝謝議座。

楊秀琴議員：

這個廢水真的是，我們每個人都要喝水，每個人可以不吃飯，但是一定得喝水，對不對？

環境保護局長張輝川：

對。

楊秀琴議員：

所以這個水質是很重要的，好不好？

環境保護局長張輝川：

好，謝謝議座。

楊秀琴議員：

謝謝局長，局長先請坐。然後再下個議題，我想請一下建設處。建設處長，我這邊有準備了兩個影片，這個是鄉民告訴我的公安問題。（麻煩一下我們議事組）你知道這個是我們外溪洲，我們水上外溪洲，這個漂不漂亮？這條路。（下張）但是這個路上都很漂亮，但是都有一些石頭，這個是石子。（下一張）這個就是我今天講的重點，這個公安的問題。這個是高架橋，外溪洲我們有經過 82，我們橋下有一個休閒運動公園，我記得縣長有去揭牌。這個公安問題，是鄉民特別拍照給我的。我不知道你們在公安上，有沒有去管理這個。橋上這些螺絲都鬆了，然後都掉下來，還有一些碎石子。不知道他的架構是怎麼樣？我想詢問一下，我們建設處長，關於這種縣府出錢，讓地方去做這個硬體，像是公園。這是公園嗎？

建設處長郭良江：

是。

楊秀琴議員：

橋下是公園，有多少人在那裡跳舞？有多少人在那裡打籃球？這個是橋下的運動公園。縣長有去過，我知道那時候我們還在那裡辦活動。你有沒有想到這安全問題？

建設處長郭良江：

報告議員…

楊秀琴議員：

這個要怎麼去管理？是誰的權責？

建設處長郭良江：

這個會後是不是給我照片，這個是台 82 上對吧？

楊秀琴議員：

對，那橋下就是休閒公園。

建設處長郭良江：

跟議員報告一下，因為這邊是外雙溪，那邊就是公園…

楊秀琴議員：

我再講清楚一點，這是因為他騎摩托車的時候，剛好掉在他的安全帽上面，被打到是因為他有戴安全帽。假如他沒有戴安全帽呢？我們現在講這個，就是一個公共安全問題了。我希望說雖然路做得很漂亮，整理的很美觀。其實我們常常去那裡打掃，因為我也是救國團的義工之一，這是救國團他們在打掃的時候跟我說的，跟我陳述的。所以我今天才想說這個議題，我希望我們處長能特別去瞭解一下，好不好？到底這個權責，這種安全問題是誰應該要負責？

建設處長郭良江：

橋上的部分，我會轉知公路局。那底下路面的部分，目前是…

楊秀琴議員：

是不是結構有問題？

建設處長郭良江：

好，這個我們會馬上轉知公路局。

楊秀琴議員：

好下一題，這個也是公共危險的問題，這條路有沒有漂亮？（下一張）這條路是在龍德村萬能工商。（下一張）這個是村長陳情，（下一張）那一天我們有來辦會勘，村長陳情的意思就是，我還為了這條路，我還去問我們交通隊，像這種鄉道，如果發生車禍事故的時候，要如何去釐清，到底責任歸屬是誰的？權責是誰？誰的疏失比較大？他竟然跟我講，這個沒有路權，機車道也沒有路權，這就是邊線而已。那假如這個有發生意外的時候、發生事故的時候，要用什麼釐清？我們出交通意外，要去調解的時候，我們都會分誰的道嘛，對不對？權責就是道路是誰的權責嘛？

建設處長郭良江：

是。

楊秀琴議員：

像這種剛才處長有看到這些影片吧？有嗎？

建設處長郭良江：

有。

楊秀琴議員：

後來就是村長在陳情，下雨的時候淹水，根本就看不到。然後他的落差，他的路這麼漂亮，他有落差。機車跟農機重車，或者是汽車，在交會的時候，機車從那裡摔下去。機車摔下去，他也不能說誰把他推下去，也沒有肇事責任，也沒有肇事逃跑。因為他根本就不知道是誰？他起來的時候，人就已經不見了。但你要說他肇事逃逸，也不算肇事逃逸。我現在就是想說，處長希望我們去會勘之後，這個陳情這個案子，這個交通公安問題，安全

問題。村長是有陳情，是希望說我們在旁邊，可以做個護欄。

建設處長郭良江：

是，報告議員，我們可以兩個方向來考慮，第一個是這邊交通流量過大，是不是要報拓寬？第一個您說安全問題，是落差的問題。那做擋土牆的問題，可能就是第一個，用地可能要先釐清，有沒有問題？再來我們爭取經費。有關於這邊沿路落差的問題，我們改天去現勘的時候，再實地來看如何改善？

楊秀琴議員：

好，我覺得這是公安的問題，我們政府的存在，本來就是要照顧我們嘉義縣民，每一個的生命財產安全嘛！對不對？有發現公安有問題的時候，有疏失的時候，我希望建設處，你能夠全力協助，好不好？

建設處長郭良江：

好，改天我跟議員去現場去瞭解，好不好？

楊秀琴議員：

我也希望縣長也能夠知道說，哪裡有問題，真的發現問題，我們就要對那個問題去解決。

建設處長郭良江：

是。

楊秀琴議員：

我們不要置之不理。

建設處長郭良江：

好，謝謝議員關心。

楊秀琴議員：

好，處長再繼續，有關於講的建管處，建管處是在你的建設處裡吧？

建設處長郭良江：

我們是公園綠地的建管部分。

楊秀琴議員：

說到這個建管處，我們如果要蓋房子，建築業上…

建設處長郭良江：

報告議員，這個可能是經發處的建管執照問題，我們是公園綠地的建管課。

楊秀琴議員：

好，那我就請經發處，這個建築的執照，以及使用的執照，是不是都由我們建管處，由經發處這裡來發核的？

經濟發展代理處長李鴻明：

是，報告議員，是我們經發處的建管課，有分成公眾使用，跟非公眾使用。在公眾使用的部分，是在公所這邊。

楊秀琴議員：

公所喔？

經濟發展代理處長李鴻明：

對，要看他蓋的這一個房子的類型。

楊秀琴議員：

那我現在在反映的話，我是不是…公所聽不到嗎？

經濟發展代理處長李鴻明：

先看一下議員反映的類型，我們再來做適當的處理。

楊秀琴議員：

我現在只是講說，這個很重要。

經濟發展代理處長李鴻明：

是。

楊秀琴議員：

因為我上次去參加美上美淹水的問題，水患的問題。就有人在講，為什麼這個地勢這麼低，可以在這裡蓋房子，建築可以有

使用執照。最首當其衝一個最重點的要素，就是排水系統的問題。所以我是覺得，在此要呼籲，如果你們的使用執照可以發放的時候，你必需要特別的把關，把關這個排水的問題。使用執照、證照要發給他之前，你們要特別把關這個排水系統。

經濟發展代理處長李鴻明：

是，跟議員報告一下，整個排水大概有分成，整個區域的排水系統，跟建築基地的排水系統。我們在核發使用執照的部分，我們的同仁或是公所這邊，整個他的基地排水，接到鄰近的排水系統，這個部分在使用執照在勘察的時候，都會去看。但是如果是整個區域排水的部分，是由水利單位這邊來做，整個區域的考量。

楊秀琴議員：

那我現在講的是使用執照，你們是不是都會去審核？

經濟發展代理處長李鴻明：

對，這個排水系統的部分，我們都會去…

楊秀琴議員：

所以這個我希望是由基層，你說鄉公所，這個基層的時候，你們開會的時候，就要特別去叮嚀。

經濟發展代理處長李鴻明：

好。

楊秀琴議員：

這個是我們接觸到的民意，他所表達的。誰都不喜歡家裡堵水吧？對不對？

經濟發展代理處長李鴻明：

是。

楊秀琴議員：

尤其是遇到我們現在特別的氣候，有時候水一來，豪雨一來，

或者是颱風。幾乎有些地勢低的，都必需要受淹。那為什麼我們都沒有想到源頭？源頭你要發這個使用執照，讓這些建築可以在這裡。當然我們建築業他要蓋房子，要興建任何的建築，要興建任何的房子，我們都不能說他不對。只是我要講的是說，你們的使用執照之前，到底他的排水系統，有沒有去做到完善？才不會造成後面有很多，很多事情不要以為發了就沒事了，其實這些都是息息相關的，好不好？

經濟發展代理處長李鴻明：

是，感謝議員，在我們後續建管的共識營，我們會找公所加強宣導，使用執照核發及排水系統的注意事項。

楊秀琴議員：

重點就是這樣子，真的你們要加強啦，好不好？

經濟發展代理處長李鴻明：

好。

楊秀琴議員：

你看像太保勞工住宅，那也是地勢很低呀！那裡我也覺得很奇怪，那個排水不先去做好，然後政府再來協助。你不覺得這全部都好像變成，本末倒置你不覺得嗎？所以這基本基層的這一些，就是要從你們源頭這裡先把關嘛。凡事要有先後嘛，對不對？

經濟發展代理處長李鴻明：

是。

楊秀琴議員：

就是要你們先去處理這一些，為什麼他可以拿到使用執照？我就覺得很納悶，是什麼原因他可以這樣子？這種地勢。雖然他是建地，但是他如果是不良的地，或者是排水的問題，為什麼你們要發這種使用執照？

經濟發展代理處長李鴻明：

後面的部分，我們會來加強相關人員，使用執照的勘驗，感謝議員。

楊秀琴議員：

好，謝謝。我只是幾個議題在這裡，要特別把關，好不好？特別的去管理，而且也要去做一下宣導。因為老百姓在買房子，他根本就不懂呀，對不對？我去買房子，我怎麼知道這裡排水的問題怎麼樣？最起碼要讓大家，有一個知的權利嘛！對不對？好，請坐下，謝謝。我這幾個議題，我最後要請一下我們縣長，縣長就幾個議題，我想先請問一下縣長，關於我們現在最熱門的話題，最熱門的話題是現在新聞的焦點。中央立法院在開的這個，財政收支劃分法。我請教縣長，你是否有去參加討論會，或者是公聽會，有沒有？

翁縣長章梁：

大概我們財稅單位有去，我沒有。

楊秀琴議員：

縣長沒有去，那有沒有去表態一下，表達我們的意見？

翁縣長章梁：

我應該這樣講，整體如果能夠增加中央的經費，當然我們認同。但是整個討論，不能夠只有談經費，也要談人事。因為如果那麼多錢下來，我們人力如果不夠也沒有辦法。所以那是一個整體國家的大政方針討論的問題。

楊秀琴議員：

縣長我只是想說，我們的局長代替你去，我們財政局長有代替你去參加討論跟公聽的話，你有沒有請他陳述我們自己的意見，或是表達你的態度？表達你認為說這個，我們嘉義縣目前怎麼樣？你有沒有表示你的意見？

翁縣長章梁：

目前實際上整個嘉義縣大概中央，包括超徵稅款、包括相關的計畫型補助，確實是比過去增加很多。所以我們的預算規模，才可以達到 340 幾億。過去還曾經達到 370 幾億，不然以前我在當社會局長的時候，大概差不多都在 230 億左右。可見中央對地方的補助，跟計畫型、跟競爭型是有增加，我想這個大家看得出來。

楊秀琴議員：

我現在是說，你有表達你的意見嗎？

翁縣長章梁：

有，我認為就是說…

楊秀琴議員：

你表達的意見是什麼，你可以說明一下嗎？

翁縣長章梁：

我剛講的就是說，不能夠只討論錢，也要討論整個制度，比如說整個公務人員法規的相關制度。比如我們跟六都的差距就很大，比如包括人事，因為你錢多了以後，相對的要很多人去執行。沒有那麼多人去執行的時候，變成錢下來大家說實在也不知道怎麼辦。

楊秀琴議員：

縣長我跟你分享一段影片，這個是我的群組，他們為了這個現在最焦點，我們來分享一下。（請放一下影片）

翁縣長章梁：

他講的是統籌分配稅款，因為中央還有一條是計畫性的，還有就是一般的補助款。那現在如果統籌分配稅款要增加，說不定未來很多像勞保、像其他的，說不定中央就希望，由你們地方自己負擔。所以這邊還有很多問題，可能沒有我們想像的就是說，你現在只分多了，其他中央都不用。

楊秀琴議員：

是，縣長就是很多鄉親、很多縣民，都不瞭解財劃法。所以我今天才要想請縣長，能夠陳述一下、能夠說明一下。

翁縣長章梁：

財劃法是這樣，他現在討論的是統籌分配稅款。

楊秀琴議員：

這一個是統籌分配稅款？

翁縣長章梁：

對，他沒有講所謂計畫型補助、跟一般型補助。那統籌分配稅款，他有一個分配的比例。比如非六都分多少，包括台北市多分百分之三，因為他是首都。那鄉鎮市的話，分多少？我現在看到的資料，好像是 4%多的樣子。

楊秀琴議員：

那縣長我再請問你，我們目前我們縣府有負債嗎？

翁縣長章梁：

縣政府負債，現在大概 110 左右。

楊秀琴議員：

那你在這六年中，你有沒有再舉債？

翁縣長章梁：

我們現在大概都收支平衡，比如像這次的總預算，我們就沒有舉債。

楊秀琴議員：

是呀！我們地方分配款如果有比較多的話，我們就不用負債呀！是不是這樣子？

翁縣長章梁：

大概現在國民黨的版本，現在百分之十五是按照，申請所得指標。

楊秀琴議員：

現在不關國民黨或是民進黨，我就是站立在很中立、很客觀的角度，我是認為說…。（下個影片）這也是我今天最重要，我心裡的主題。我認為會與好，縣長你知道會與好是兩個字？會，要怎麼樣說會？就會會，肯學都會。對不對？肯做都會。肯努力也都會。我相信縣長，你也不是以身俱來就會做縣長了。對不對？但是你就是肯去知道你的職責在哪裡？你會去學，你會去跟縣長這種職務的，你會去學，你就會。對不對？你是不是就會？我相信你也會。那我現在講的就是說，好。好是什麼？好是如何說好？真正的好，我們就不要講。但是我知道真正的不好，這個不好，最主要的因素，是來至於什麼？我說你不好，最主要的因素是什麼？好的定義是什麼？好就是我們所說的呀！縣長你做的很好，因為你有錢。如果你做的不好，就是你沒有錢。不好的原因都來自於，巧婦難為無米之炊。

翁縣長章梁：

議員我這樣子講…

楊秀琴議員：

不好的原因都來自於，有些縣府的襄中羞澀。

翁縣長章梁：

我認為這個案子是要好好討論，因為這涉及到整個國家的大政方針。

楊秀琴議員：

對，我現在是在…

翁縣長章梁：

不只是談錢，包括整個人事方面，包括現在一般性補助款、計畫型補助款…

楊秀琴議員：

縣長先請不要搶答，議事規則有說。

翁縣長章梁：

那會不會因為這樣影響到未來錢分配的問題？這個我認為都要討論，談清楚。

楊秀琴議員：

對，我現在講說，會與好。我現在是在講，我現在是個人質詢，我是要告訴你。所以縣長聽我把話講完之後，再回答我，好不好？

翁縣長章梁：

好，謝謝。

楊秀琴議員：

我的意思是說，會與好，會跟好是兩碼事。會，只要肯學都會。但是好，未必會做到好。不好的原因都會來自於一個，是我們講的 money。沒有錢都辦不了什麼事，巧婦難為無米之炊，對不對？襄中羞澀也做不好，做不到嘛！因為就沒有錢，做不到嘛！是不是這樣子？我現在的意思是，像我們議長曾經一直在說，我們每次在審核，縣府所送來的預算，尤其是縣長。各局處編列的預算，我們議長都跟我們說，沒錢就沒辦法做事。要讓他們做好，就是我們經費要盡量讓你們過。所以我們議長都會跟我們疏通，跟我們講哪一個各局處，經費有特別高，我們議長都會跟我們解釋，跟我們詮釋，跟我們說明。因為真的沒有錢，就沒有辦法做事。你若要做好，你就是要有錢。有錢才有辦法做到好，不是這樣嗎？是不是？

翁縣長章梁：

對，沒有錯。現在是這樣子，我們現在只想到，嘉義縣可能會拿到更多的錢。但是其他原本是中央在負擔的，會不會因為這個財政重新分配，到最後中央不負擔了，應該由地方自己負擔。

所以這個都要去思考，所以我覺得要好好討論，就是這樣子。

楊秀琴議員：

我知道。縣長最後一個我再請教一下你，假如這個財劃法真的有通過，假如真的有通過的話。就像你剛才說的這個分配法，你是否能編列一些經費，給我們議會？可以分配給我們議會，讓我們每一個議員，都能有一筆小型的工程款。可以對我們一些基礎的建議，可以跟一些陳情的案子，我們可以自己處理。

翁縣長章梁：

我想這個在制度上，看可不可行？看起來好像沒有這樣的制度。

主席張議長明達：

不用編給議會，如果財政許可的話，看每一位議員，要給他們多少錢建設經費。

楊秀琴議員：

對，就是一個額度。

主席張議長明達：

不是給我們議會啦！

楊秀琴議員：

對啦！給我們議會每一位議員，我的意思是這樣子。如果我們的經費夠的話，就像我今天提的這個，財政收支劃分法，如果他真的可行，可行樂觀其成。

翁縣長章梁：

議員我想這樣子，就是說國家大政方針的制度，我建議好好討論。因為我剛剛談到，比如人事的問題要不要擴大？那中央原本負擔的經費，比如說農民相關的勞健保、或者我們重大公共工程建設，比如說民雄的高架化，這些錢有一些過去是中央在負擔的，會不會這一個轉化了以後，有些錢中央認為應該是地方去處

理，不應該由他們。所以這裡面我認為有很多細節都要討論，這個部分我們不能只看到說，突然間他多給你多少錢，說不定我們要負擔的，未來算起來可能到最後也沒有差很多。我想這個東西，都要好好討論。

楊秀琴議員：

縣長，你不覺得一年就有三百多億，在我們嘉義縣。一年你沒有花完，還是在嘉義縣呀！

翁縣長章梁：

不是，如果說像農民的勞健保，如果以後由地方負擔，中央不負擔。或者是像很多重大公共工程建設，以後地方負擔，中央不負擔。或者整個治水預算，以後由地方負擔更多，中央負擔比較少。整個不會像您想像那個樣子啦！

楊秀琴議員：

我有看這禮拜有的議員的質詢，明年是不是要辦燈會？

翁縣長章梁：

後年。

楊秀琴議員：

後年，後年辦燈會，我們要給中央補助的話，是不是希望中央可以補助我們？

翁縣長章梁：

對。

楊秀琴議員：

假如我們有的話，我們希望別人補助嗎？

翁縣長章梁：

那當然。

楊秀琴議員：

我們需要去跟人家募款嗎？

翁縣長章梁：

議員，您現在想都想好的。

楊秀琴議員：

當然，但是我們…

翁縣長章梁：

但是最後再討論後，再算下去不一定是這樣子。

楊秀琴議員：

總歸一句，要做好，就一定要有財源嘛。

翁縣長章梁：

我知道。

楊秀琴議員：

對不對？縣長現在你會，而且你做得很好。那你這個好，是因為你在中央去申請的一些補助款，都有到位。

翁縣長章梁：

如果中央和地方的錢重新分配，那中央過去負擔的工作，他也要跟你重新分配。

楊秀琴議員：

有此一說嗎？中央有這樣說嗎？你有提出這樣的版本嗎？

翁縣長章梁：

不是，現在錢…

楊秀琴議員：

我現在講的版本，有這一條嗎？

翁縣長章梁：

不是，現在就是說，您把錢整個下放到地方了，那中央以後會有那麼多錢，去負擔過去他負擔的工作嗎？

楊秀琴議員：

當然是不會呀！

翁縣長章梁：

所以他可能會跟您重新討論呀！這是我們要去思考的。

楊秀琴議員：

好，我今天也可以瞭解說，縣長你在議會期間，在說明這個財劃法，我會讓一些鄉親知道財劃法，縣長你今天所陳述的一些的內容。

翁縣長章梁：

我是覺得要好好討論，很多事情沒有討論到。所以我們也不清楚，現在的意向是什麼。

楊秀琴議員：

你都沒有表態你的意見要怎麼討論嗎？

翁縣長章梁：

那都有在討論，台北他們有在互動。然後立法院和行政院他們都有一些，其實大家看新聞，應該都清楚。

楊秀琴議員：

我在此也要很感謝縣長，因為有的時候陳情的案子，縣長也是有時候經費不足，但是有時候還是會擠給我們去做。在此也很感謝你。

翁縣長章梁：

謝謝議員。

楊秀琴議員：

所以說有時候真的要做到好，真的是很難到位。因為我們沒有錢嘛！

翁縣長章梁：

謝謝議員。

楊秀琴議員：

以上是我質詢的內容，謝謝議長，謝謝。

主席張議長明達：

好，現在換文忠兄。

陳文忠議員：

感謝議長。縣長我有一個問題要來請教你，我們嘉義縣的人口，現在有多少？

翁縣長章梁：

不足四十八萬。

陳文忠議員：

不到四十八萬了。我們什麼時候破五十萬？

翁縣長章梁：

應該在兩年前，差不多。

陳文忠議員：

不對，你記得我們嘉義縣人口，一年以五千人在減少，所以現在不到四十八萬。所以離五十萬是差二萬，所以是四年的時間。

翁縣長章梁：

四、五年的時間。

陳文忠議員：

2020 年的 11 月，破五十萬。這四年來我們的人口，一樣是以一年五千人在減少。縣長你有什麼想法？

翁縣長章梁：

所以我們現在在打拼，就是希望人口可以回流。我想議員很清楚，我們在做什麼工作。

陳文忠議員：

當然我知道，我知道你的一些計畫、一些政策。不過在我們生育補貼的部分，你記得你怎麼補助嗎？

翁縣長章梁：

生育補貼，我們現在第一胎是一萬二嘛，第二胎二萬四，第

三胎大概就是按照這個計算，第四胎上去是十萬。

陳文忠議員：

對，一萬二、二萬四、三萬六、十萬。

翁縣長章梁：

對。

陳文忠議員：

縣長你這幾年來，比如說今年就好，你今年發過多少生三胎的三寶媽的獎金，發過幾個？

翁縣長章梁：

可能看社會局那邊，有沒有相關的統計資料。我想請社會局來報告好了。

社會局長張翠瑤：

第四胎的部分，可能我們會後再統計給議員，相關的數據。

陳文忠議員：

所以在獎勵上面，我們要鼓勵我們年輕人，多生幾個小孩。問題沒有人知道，一年到底有多少個三寶媽？、有多少四寶媽？

翁縣長章梁：

議員我想生育率的問題，是一個綜合性的因素。您沒有辦法只有這樣，她就要生。我想議員也是很清楚。比如說長輩說，你生一個什麼，我就給你一百萬，也有這樣的長輩，對自己子女的期許，也不一定要生。

陳文忠議員：

也不一定要生。

翁縣長章梁：

不一定要生。

陳文忠議員：

我想另外的考量的地方就是，現在年輕人生一個、生兩個，

要生第二個，他們就很考慮了。

翁縣長章梁：

台灣的生育率，是全世界最低。

陳文忠議員：

對呀！

翁縣長章梁：

所以這是一個整體性的因素。

陳文忠議員：

就其原因主要是怎麼樣？

翁縣長章梁：

實際上歐洲很多福利國家，福利非常好的，生育率也不高。

陳文忠議員：

他們也不要生。

翁縣長章梁：

生育率也不高，從出生到讀書，都不用錢的，包括很多福利。

陳文忠議員：

歐洲很多嘛？

翁縣長章梁：

很多。生育率也低，我說實在話。這可能跟整個世界的趨勢有關，包括整個世界趨勢就是，大家都要居都市集中，所以全世界現在出現很多，高達三千萬人、二千萬人以上的大都市。這是一個趨勢，所以大部分全世界的人口，往都市集中，全世界大家都這樣子。

陳文忠議員：

好，這些有意願再生孩子的年輕人，有時候我和他們在探討，我覺得他們還是最在意的是，我們的薪水還是很低，他們生一個、生兩個。尤其剛生小孩的時候，沒有辦法工作。你的生育補貼，

要照顧小孩。

翁縣長章梁：

議員我想這樣子，主要應該是我們創造就業機會，讓大家進來嘉義有工作可以做，我覺得這樣比較重要。

陳文忠議員：

當然是這樣子。那我們零至二歲的公托，我們嘉義縣目前有多少的點？

翁縣長章梁：

我們未來規劃應該有十三、四個點。

社會局長張翠瑤：

對，跟議員報告，現在開始營運的，已經有九個。那我們自己公托的還有三個，差不多明年就可以開始收托了。另外還有社宅跟工業區的，我們也都在規劃當中。

陳文忠議員：

是，所以現在九個，我們十八鄉鎮，我們剛好一半嘛，50%。新港有幾個點？

社會局長張翠瑤：

新港就一個，在古民國小的教室裡面，收托是十二個。

陳文忠議員：

可以收十二個小孩？收十二個小孩，那新港現在有多少零至二歲的小朋友？

社會局長張翠瑤：

新港地方應該有二百九十幾個。然後他的保姆有七位，可以收托十四位。所以我們有稍微算一下，每個鄉鎮的外送家托的比例。新港差不多在外送部分是 8%。

陳文忠議員：

我們對零至二歲的小朋友，進去我們托育中心，我們有什麼

補助，或是福利嗎？

社會局長張翠瑤：

跟議員報告，在少子化的對策裡面，我們尊重家長的選擇，所以採取了兩種方式，一個就是家外送托、一個是家內自己照顧。那在家外送托的部分，很多議員關心的公托不足的部分。其實到公托的話，我們是補助七千元起，一個月差不多是自己要負擔五千元左右。如果是到保姆的地方，我們是補助一萬三千元，負擔差不多是二千一起跳。至於育兒津貼，就是在家裡自己帶，或是親屬帶的話，這是補貼五千、六千、七千，以胎次來計算。我們有稍微算了一下，我們如果嘉義縣全體外送的收托率是百分之十五的話，那其實我們百分之八十五，我們都是有補助育兒津貼的。

陳文忠議員：

補貼五千到七千嘛？如果讓保姆帶，一萬四？

社會局長張翠瑤：

保姆帶的話，是補助一萬三。我們收費是一萬五千一起跳嘛！另外他還有其他的副食品、還有其他的雜支的費用。

陳文忠議員：

給保姆帶，會補助到一萬三。那自己帶，就是五千到七千。

社會局長張翠瑤：

對。

陳文忠議員：

很多媽媽會比較放心給自己長輩帶，為什麼不能像這樣補助到一萬三？

社會局長張翠瑤：

其實最主要是家外送托的話，他是費用會比較高一點。所以衛福部這一邊定出來的基準，他是用這樣子的方式來訂定。這幾年其實都有調動，從補助二千五，到現在補助三千五，到現在 111

年開始，補助五千、六千、七千。另外在 112 年排富也取消了，本來是用家庭的收支，所得稅的比例來計算排除的，現在全部都沒有排富，一體都可以適用，而且到未滿五歲都可以領取這一筆費用。

陳文忠議員：

我是覺得現在孩子的養育，是父母很大的負擔。既然我們補貼育兒委托保姆來帶，可以補助到一萬三。那我們是不是來思考說，讓自己的長輩帶也一樣。有辦法追加到一萬三千元嗎？

社會局長張翠瑤：

議員的問題，其實很多家長也有提到這樣子的建議。但是在衛福部這邊，因為這是中央全部的補助款。他有一個但書的規定，因為擔心各縣市政府的財政狀況不一樣，如果縣市政府再另外的加碼的話，會造成很多的年輕父母，就福利遷徙。他會想說哪邊的福利比較好，然後就遷徙到哪個地方，或是哪個鄉鎮比較好，就遷徒到哪個地方。所以有要求這個經費是不得，另外再外加經費的。之前可能有延攬津貼，或是縣市政府財政比較好，自己加上去。但是 112 年以後，都齊頭式的五、六千、七千，我們也會適時的再跟中央做反映。現在中央的補助，我們如果加的話，會扣減我們嘉義縣的補助款。

陳文忠議員：

因為我們的人口一直減少，我之前在其他定期會也有說過，為什麼金門的人口一直增加？我們的人口一直減少。金門一個小地方，不過他們社會福利好呀！所以之前我們七月底水災，那時候就有說到補助的問題。那個補助的認定，和這個都一樣，我覺得這都是一樣的問題。我們怎麼有辦法讓我們鄉親，怎麼去回饋？怎麼去幫助？每一個縣市都在競爭，有時候在認定上面，還是你的策略上面，怎麼去運作？怎麼去做？我希望我們縣府，可以去思考，不然我們的優勢絕對比較少。

社會局長張翠瑤：

謝謝議員的關心，有關育兒津貼的部分，我們會持續再跟中央做反映跟爭取，謝謝。

陳文忠議員：

好，看我們年輕人有沒有辦法再留下嗎？留在我們故鄉，縣長那麼認真在打拼這個就業機會，希望他們可以留在我們故鄉，多生幾個小孩，我們人口不要再一直減少。

社會局長張翠瑤：

好，謝謝議員。

陳文忠議員：

謝謝。第二我們水利處處長，我要請教你一下，我們溪口大排，我們那個高層的問題，就是造成上一次水災溢堤的問題。這個經費，現在進度怎麼樣？

水利處長林谷樺：

經費有要到，工程費大概是一億二百多萬，現在已經在設計了。設計完現在送去五河局基本審查，11 月 8 日基本審查會回來了，我們現在開始在做招標的作業了。

陳文忠議員：

準備要發包了？

水利處長林谷樺：

對。

陳文忠議員：

好，如果發包出去，你預計什麼時候會完工？

水利處長林谷樺：

我是要快一點，像剛才其他議員在問其他排水，我現在是想說，我不要一件一億出去，一間標到他可能量能有限，會拖比較久。我現在在評估，是不是把他切成兩標或三標，同時不同的廠

商進來施作會比較快一點。

陳文忠議員：

因為我覺得我們現在的極端氣候，你看我們現在已經年底了，台灣的周邊還有颱風。所以希望說，發包出去以後，趕快完工。在明年的汛期之前，有辦法趕快處理好嗎？

水利處長林谷樺：

是有比較急，水利署給我…

陳文忠議員：

當然很急，我說到建設的問題，包括建設處長，我覺得我們很多發包的工程，那施工都很慢。光一個 164 線，處長 164 線施工多久？

建設處長郭良江：

因為剛開始還沒有進場的時候，是因為自來水的關係，所以延後進場。跟議員報告，因為工期本來就是這樣，他這個要半半施工，您也知道他五個工區…

陳文忠議員：

處長你現在要講的我知道，那個規劃設計，包括他們施工執行有多久的時間給他們。不過我覺得我們施工的速度都很慢，我們工期你本來要給他一年半的時間，改天要設計你只要給他一年的時間就好。因為我們給他們太久的時間嘛！你一間公司，他標很多案子，在施工的進度裡面。他們可能標很多案子，就分散他們的工班出去嘛！所以你要怎麼讓我們工程可以快，其實他們能力都夠，只是他們要怎麼去調度而已。所以我們以後一些建設案，工期我感覺不要拉那麼長，那是我們自己要拉那麼長，讓他們慢慢來施工。

建設處長郭良江：

議員工期的部分，說實在的因為現在目前流標的案件很多，如果工期用太短的話，可能流標的機率會比較大。因為現在工很

難找，所以我們也有考慮，我們也希望趕快來完工。所以我們流標的時候，去問廠商，第一物價上漲是第一個原因，第二個工期也是他們考慮的因素。我知道趕快完工是大家的希望，不過現在說實在的，會流標除了物資上漲以外，還有一個就是工人不好找。

陳文忠議員：

處長工人不好找，對。不過你如果規劃好，工期你如果期限比較短。我跟你說，就是有大公司會來標。

建設處長郭良江：

是，這個我們會檢討。

陳文忠議員：

好不好？

建設處長郭良江：

好。

陳文忠議員：

因為這造成地方交通非常的不方便，被大家罵得要死。

建設處長郭良江：

是。

陳文忠議員：

再來 159 你也要去督促好。

建設處長郭良江：

是。

陳文忠議員：

好，謝謝。所以感謝我們水利處長，已經有爭取到一億二百萬，我希望這個工期要快一點。

水利處長林谷樺：

好，謝謝議座。

陳文忠議員：

再來也是處長你的工作，南崙溪底寮那個滯洪池，那兩個水門。之前颱風的時候倒灌水，你現在規劃設計怎麼樣？

水利處長林谷樺：

現在還在設計，我的想法其實跟地方有一點落差。現在有一個自動水門，但是我也承認，自動水門要把他拉起來，那個位置是比較深。平常滯洪池沒有滿起來的時候，都可以操作。當初太早把他拉起來，想說水可以順利從崙仔小排二、小排三進去滯洪池。沒有考慮到那次雨來太大，太大太快水一下就滿起來，變成說滯洪池拉起來之後，你要再放下來的時候就來不及了。變成沒有辦法來操作，這當時我們設計上，有欠考慮的地方。那天議座和縣長都有到現場去勘查，建議說是不是再加一道匝門？我認為說確實是有必要，現在也有要到經費，目前在設計中。設計中的時候，我是想說在設計的過程中，多一個設施，就多一個操作程序的操作方式。所以這個我們會仔細檢討，甚至把他納到後來是說，因為剛才議員您有講到，氣候變遷的問題。整個滯洪池，包括抽水站的操作、還有水門的操作，我們有另外想要委託水利技師公會，來一個規劃檢討，到底我們要怎麼做？水利署給的經費只有十年，像這次雨這整個集水區就超過 200。

陳文忠議員：

好處長我跟你說，這個工作一樣要趕快，因為極端氣候，我也不希望再來這個水門又出問題。一個滯洪池如果可以解決水患的問題，結果他是一個敗筆。我希望水門倒灌的問題，要趕快處理。能夠再增加一個水門，垂直升降的就好，沒關係這都看得到。有辦法多一道的水門，就有保障。不希望改天颱風、下大雨，又發生這種問題。趕快爭取、設計。

水利處長林谷樺：

已經在設計了。

陳文忠議員：

副議長，時間先讓您用一下。

陳副議長怡岳：

感謝，議長不好意思，我和文忠兄，我們兩個聯合質詢，我先借十分鐘，我先講十分鐘。大會主席張議長、縣長、所有局處首長、所有媒體先進、所有議員同仁，大家早安。縣長，六年來我第一次下來總質詢。

翁縣長章梁：

謝謝副議長。

陳副議長怡岳：

今天下來先跟縣長恭喜，翁縣長這六年來很認真，大家都有看到。已經連續三屆，是我們的五星縣長，這次又拿到 84 分，全國最高分的縣市首長的分數。在這裡肯定翁縣長，對我們嘉義縣的努力。翁縣長有要跟我們縣長，還有議會感謝一下嗎？

翁縣長章梁：

我想先感謝我們張議長和陳副議長、還有所有的議員。因為這幾年來大家互動，包括對縣政的支持、包括檢討，大概我們都深感，都很認真的在做思考。我們縣民當然對嘉義縣的改變，期待很深。這五、六年我們確實也改變了一些東西，所以讓嘉義縣民覺得，嘉義好像有在變化。我想這個變化，對他們來講，是一種心理上很大的期待。這個期待可能跟副議長講的，這些雜誌所做出來的分數，還是民意調查，就會呈現出好的反應。當然我常在說，嘉義不在於建設的多跟少，是要如何恢復這塊土地的活力？包括我們鄉親的自信，自信和活力才是最重要的。這五、六年，尤其這二、三年。尤其是台積電來了之後，我都有感受到，鄉親的自信和活力，慢慢在恢復。我想這是比較重要，所以總歸一句話，感謝副議長給我這個機會，可以講這麼久的話。感謝議會、

感謝嘉義鄉親、感謝中央對嘉義縣政府的支持，包括感謝很多廠商，到嘉義來投資。所以很多的條件、總體的配合，造成今天大家對嘉義整體的感覺。讓嘉義全國的討論度，跟聚焦感，比過去都強很多。所以在這裡感謝大家。

陳副議長怡岳：

我想縣長這樣子，嘉義縣你這六年很認真，這絕對是無庸置疑，大家都肯定你。嘉義縣能夠走到今天這一步，也不是這六年造成的，這是歷任的縣長，從李雅景縣長開始規劃，陳明文縣長開始真的走入工業這一塊，到張花冠縣長，到現在翁章梁縣長，你這六年的努力。所以一步步將我們重大建設都進來。

翁縣長章梁：

實際上整個嘉義的轉型，一直都在動，只是每個年代的條件不一樣。

陳副議長怡岳：

縣長您聽我說完，因為你時間也不多，等一下你要趕高鐵。我想嘉義縣現在大概最重要的建設，從大埔美一期、二期開始，和我們馬稠後一期和後期也都開始了。還包括我們水上南靖、中埔公館、我們民雄航太園區、我們布袋水產加值園區，包括你現在常常在講的 Outlet。嘉義縣重大建設一直在進來，嘉義縣的縣民是有感的。但是本席今天為什麼要特別下來總質詢，跟縣長來討論這個事情？因為我覺得現在這個時間，對嘉義縣來講是一個關鍵的時刻。重大建設進來，當然大家有感，像你的報告裡面，你在新聞稿裡面說，要讓我們縣民有自信，出去說我以嘉義縣為榮。這是沒有錯的，但是重大建設進來之後。縣長你有感覺嗎？我們各鄉鎮到現在目前為止，各鄉鎮的型態，還是處在農業的型態。因為我在海區，我們說水上，水上目前我們也沒有看到改變。我們說鹿草、太保、六腳，嘉義科學園區在旁邊，現在土地一直在

漲價。但是我們鄉親，並沒有感覺他的生活有在改變。還包括我們的東石，這次我們煙火施放的很成功。但是因為我們沒有做一些前置作業，所以我們觀光客沒有留下來。那天很璀璨、很漂亮，但是晚上大家塞車走了。留下的就是塞車、和垃圾，我們還要來整理。還包括布袋、義竹，義竹你自己的故鄉，現在看起來還是農業呀！我們自己朴子，過去三十年前是海區最重要的一個城鎮，但是朴子現在一直沒落了。這是為什麼？原因就是說，重大建設在進來，我們嘉義縣看起來在進步。但是我們縣政府應該要做的，應該是還做不夠。所以本席今天特別下來，跟縣長檢討這件事情就是，我要在這裡跟縣長建議，我們是不是在這個關鍵的時刻，我們嘉義縣十八鄉鎮，我們都要開始來做都市計畫。都市計畫第一項要做什麼？各鄉鎮的容機率檢討。我想容機率大家都很清楚，嘉義縣容機率很低，有 150、有 180、有 200，最多不會超過 220。所以重大建設進來之後，我們所有鄉親父老，想要自己拿錢投資也好、想要叫朋友回來嘉義縣投資也好，沒有那個條件啦！縣長你瞭解我的意思嗎？

翁縣長章梁：

我知道，我聽得懂。

陳副議長怡岳：

第二項我們各鄉鎮，我們的分區。比如說我們朴子，市公所搬走了，大概那些機關都要搬走了。那分區要做什麼區？機關區、住宅區、農業區，所以各鄉鎮的分區，我覺得在這個時間，就要下去檢討。縣長在這個關鍵的時間，過去五十年我們嘉義縣叫做農業大縣。在你的手裡我們叫做農工大縣，在上禮拜五你的新聞稿，有寫到我們未來十年，有可能變成農工科技大縣。不管嘉義縣怎麼進步，重大建設怎麼進來，我們如果沒有從縣政府，要求各公所通盤檢討下去。我們嘉義縣未來，我們只有看到，重大建

設的大企業在進步而已。我們自己的鄉親父老，沒有感受到對他們有什麼影響。縣長我說到這裡，你可以補充一下嗎？

翁縣長章梁：

我跟副議長報告，實際上這早就在進行，我責成副縣長，也在協調各鄉鎮市公所，要因應於嘉義的變化，應該要去做都市計畫通盤檢討。這個大概都在進行當中，也都在協調。當然整個都市計畫通盤檢討，是以鄉鎮市公所為主導。所以你必需要去跟他輔導，希望他們做。包括錢的問題，是不是有需要做協助？要怎麼協助？我想這個大概這兩年，都已經有在做處理。因為通盤檢討比較麻煩的是，五年就通盤檢討一次。所以有的公所，可能上一次才檢討，可能要再隔五年，有的是三年前檢討。所以基本上這個部分，謝謝副議長，確實看到問題之所在，我們已經有在做了。

陳副議長怡岳：

我想這樣子，嘉義縣要從農業縣，變成更進步的都市，這是一個過程。所以本席特別在議會提出來，希望縣長能夠做一個未來十年，甚至是未來三十年，我們嘉義縣要走去哪裡？我們嘉義縣應該這個過程，要怎麼樣來檢討的更清楚，讓我們嘉義縣所有的縣民有感。因為只要你把這些東西做出來，重大建設不管什麼人，不管台積電，還是任何大企業進來。我們所有十八鄉鎮，我們所有鄉親父老，一定感受得到，我們自己生活的鄉鎮，慢慢在變都市。我們自己的下一代，能夠回來就業。我們能夠走出去外面說，我是嘉義縣民，我以嘉義縣為榮。所以今天本席特別提出來，因為時間不多。提出來跟縣長做一個深入的建議，也希望縣長任內這兩年，能夠帶領縣府團隊，能夠把這些事情，認真盡速把他做好，好不好？

翁縣長章梁：

我跟副議長補充兩個，副議長算是很深入的在跟我討論問

題，包括對未來的發展，您也看到了該做的事情。縣政府目前為止，還有兩個東西在處理，一個是基礎建設。什麼是鄉鎮應該有的？什麼是區域該有的？什麼是全縣該有的？可能有涉及到老人的安養、小孩子的教育各部分。我希望縣政府的各局處，應該去做檢討。包括未來的消防隊、包括未來的派出所，有沒有要做相關的修正，或是整個移動的，都應該預先去做思考。第二個是全縣的交通，因為這麼多重大建設來，一定會變成我們未來交通的負擔。所以要求必需要做，整個交通的總檢討，這個大概也在做處理。謝謝副議長給我這麼大的期待，說未來十年，我們盡力來做，謝謝副議長。

陳副議長怡岳：

我想縣長你只要認真，把我們現在說的這些事情，再重新審視，從鎮來檢討。我想我們嘉義縣的未來，是可期待的。

翁縣長章梁：

謝謝副議長。

陳副議長怡岳：

也再度感謝翁縣長，這六年的努力。未來兩年也要拜託縣長，繼續打拼，讓我們嘉義縣越來越好。

翁縣長章梁：

謝謝副議長，副議長的格局確實不太一樣，您在談的是一個大政方針，整個未來嘉義縣的發展。這一點非常謝謝副議長，能夠給我們指導，謝謝。

陳副議長怡岳：

感謝縣長，議長，我時間還給文忠兄。

主席張議長明達：

好。

陳副議長怡岳：

感謝議長，文忠兄，謝謝。

主席張議長明達：

來，文忠兄。

陳文忠議員：

感謝副議長，我也認同副議長剛才所提出來這個問題。這和新港也一樣，縣長你知道在新港鐵路公園的南邊到舊公所這一段，這是住宅區。新港的商業區才多大的地方，所以地方的發展，都需要配合。包括我們的國土計畫。我繼續後面的質詢，（幫我播放照片）雲嘉複線水管銜接工程，這是在嘉南大圳旁邊，我們之前自來水管 1.2 米的自來水管。雲林縣和嘉義縣銜接的地方，這個工程建設處長應該瞭解，這應該完工了吧？（下一張）他的工期到 9 月 5 日而已嘛。（下一張）這從北港溪看起來，也很漂亮，尤其顏色的設計。（下一張）這遠遠看過去，地貌的改變，我之前就有講過。（下一張）這個是自來水的銜接工程，再來嘉南大圳南水北引。（下一個檔案）以前我們嘉義縣缺水，在李登輝總統的時代，做道洪溪北港溪底，嘉南大圳和濁水溪幹線，疏濬完後來那個管有接起來，不過後來斷掉了，所以我們現在新的計畫。（下一張）現在可以看到，這是雲林縣那邊，濁水溪目前在施工的部分。（下一張）這在北港溪溪底。（下一張）我們現在都可以看到他的進度，現在嘉南大圳要做高架，要做疏送的水道，要用大型馬達，將水抽上去水道上面。高架送過去雲林縣，還是雲林縣那一邊，北部要送過來南部。（下一張）這個工程也很大，這是行政院長蘇貞昌院長，那時候來做簡報，現在已經都在進行了。（下一張）所以這個工程是在，我們嘉南大圳這一邊，在我們嘉義縣這邊那個水塔。這個工程做高架在送水，他旁邊還有一個腳踏車步道，自行車步道。我記得當初那個簡報是這樣子做的，我想現在應該也是，依照這樣子在實施。（下一張）目前進行工程的進度。再來崙仔大橋現在目前的進度，（照片）我們看到崙仔大橋 7.8 米，拓寬到 18

米。現在東邊的部分，橋墩已經都做起來了。（下一張）這是西邊的橋墩。（下一張）這個工期到 2026 年 2 月 12 日，這個崙仔大橋如果完工以後，我想包括大甲媽來南下繞境進香來到，崙仔大橋接駕的地方，我相信這個地方，崙仔大橋的旁邊，包括自來水的銜接工程，和我們嘉南大圳濁水溪，這個南水北引的工程。這會讓地貌，會做很大的改變。再來就是交通，和農田灌溉的部分，都會影響很大。再來滯洪池的部分（照片）這是新港溪底寮，南崙溪底寮這個滯洪池的部分。（下一張）這是村庄裡面，溪底寮的村庄。（下一張）現在看到滯洪池裡面雜草叢生，可能在這個滯洪池裡面，應該是會生　，設計就這樣子嗎？（下一張）這個工程已經快收尾了，已經快完工了。未來這個滯洪池會變成怎麼樣？（下一張）這看過去就是我們高鐵。（下一張）這就是抽水站的部分。（下一張）我們現在看到這裡有一個涼亭。（下一張）你看這涼亭的周邊，你看這草長成這樣，我要進去那涼亭，我也不知道要怎麼過去。所以我走進去之後，出來整個褲子都是含羞草。（下一張）我們看到旁邊也有設計一些坐椅，甚至腳踏車停放的地方。（下一張）這就是目前滯洪池，你所看進去就是這樣子。剛才我們看到，這四個建設工程在進行。我想請問縣長，這些工程在進行，尤其這個滯洪池。縣長你給崙仔人，我從出生到現在，可以說每一次的颱風、每一次的強降雨，崙仔就會做大水，所以我在大水庄長大。上次我們定期會、臨時會，凱米颱風過後，臨時會我都有講到這些事情。這個滯洪池、抽水站和這地貌的改變。縣長你給這個大水庄，新港的南、北崙、埤仔頭、海風仔、西庄和溪口鄉的柴林、林腳，這幾個村庄，你給他們什麼希望？給這些鄉親什麼希望？

翁縣長章梁：

我想議員剛才說的都是基礎建設，比如道路的拓寬崙仔橋，比如嘉南大圳過去設計，是從北港溪的溪底過去，現在是從上面。

對未來水要過去雲林縣，還是雲林縣那邊的水，再打回來我們嘉義縣，都是很重要的基礎建設。包括剛才您說的自來水，那都是基礎建設。包括您說的那個滯洪池，就是在解決埤仔頭相關的大排，整個水患，怎麼樣讓他抗災能量可以增強？這都是基礎建設。說實在有錢、有共識，中央和地方合力，來解決這些問題。當然議員反映，所以大家可以變成，一個議題要來處理，我想這些都有相關。也要中央有相關的計畫，才有辦法去解決這些問題。所以目前為止看起來是，有很多的基礎建設。我想基礎建設不嫌多，怎麼來解決地方的問題比較重要。

陳文忠議員：

這些地貌上的改變，你讓這些大水庄的人，對未來有什麼希望？

翁縣長章梁：

議員常在講，這邊拍過去，那裡如果可以做什麼東西，那很漂亮。所以基本上這個地方是，大甲媽要經過的地方，所以對地方來講，未來能不能發展出，更大的觀光效益，或者是地方創生，這部分我們本來思考，好不好？

陳文忠議員：

我想可能現在目前給這些鄉親，就是治水的希望而已，以後不要再有水災，給他們就是這樣子而已嘛！

翁縣長章梁：

基礎建設先做好，未來地方創生可以再怎麼做，我們再來思考。

陳文忠議員：

地方創生，我希望地貌上的改變，就是給地方一個未來的希望。所以我希望生活在大水庄，這麼艱苦的村庄裡面，在未來國土計畫裡面，他們很多孩子大家都離開這個故鄉，現在鄉下都剩

下老人，是不是在國土計畫裡面，我們也不希望永遠留在那裡。

翁縣長章梁：

我知道，基礎建設做好之後，要做其他的部分，大家比較有自信，我想這點很重要。當然說到國土計畫法，就涉及到現在的區域計畫法的轉換。過去有一些有管制的，說實在到國土計畫法同樣管制。台灣的土地管制，也不是現在才開始。未來到底地方陳情，然後我們把案子送到中央委員會討論，能不能符合地方的期待，這還要內政部開會。

陳文忠議員：

所以我們國土計畫，我們已經送中央了嘛？

翁縣長章梁：

對。

陳文忠議員：

好，我現在就是說這些大水庄的鄉親，他們的子女長期都出外，出去在外鄉鎮、外縣市在打拼。我們也很希望這些鄉親，在外面創業成功之後，能夠回到我們故鄉。不過我們的土地，都被農地綁死，所以他們都沒有機會回來。所以你看到鄉下這些鄉親，可以說是很荒涼。尤其你看北崙，我之前在說姓蔡，那麼大的土地在村庄裡面，結果很荒涼。所以我希望說，我們要讓這些艱苦孩子，這些鄉下人要有機會，不要世世代代都被綁死。你對農地綁死，那你對農地的回饋在哪裡？你的政策在哪裡？我們完全都沒有，所以我們嘉義縣，已經送給中央了，不過我們中央回饋給農民的，農地的政策在哪邊？都沒有。

翁縣長章梁：

這個應該都有在檢討，我想議員這個問題很大，又涉及到中央，實際上各單位大概都有把過去，大家所提出來的意見，大概都已經有跟中央回饋。希望他們能夠去討論，正視這些話題，那

實際上他們都已經案子，好嗎？

陳文忠議員：

好

翁縣長章梁：

議員不好意思，我…

陳文忠議員：

要趕高鐵。

翁縣長章梁：

對，所以比較不好意思。

翁縣長章梁：

好。

翁縣長章梁：

好，謝謝。

陳文忠議員：

縣長你現在剛好要走，我們經發處處長，現在代理處長，我覺得他很認真，非常的認真。可以升起來，當我們的真正處長。處長我要請教你，我們國土計畫已經送給中央了，我要請教一下，我們之前所說的，各鄉鎮裡面，未來的發展城鄉二之三，每一個鄉鎮都有報，現在那個計畫怎麼樣？有依照之前規劃那樣嗎？

經濟發展代理處長李鴻明：

跟議員報告，這個城二之三的部分，在不同的鄉鎮，並沒有全部都有。剛剛議員在前面新港的部分，有關心到包括，我們在國土計畫的部分，原來是有報這個 159、157、164、166，這部分來做城二之三的規劃，但是到中央審查的時候，公所這邊提不出比較具體的計畫，所以在最後的版本是畫為，未來發展的地區。但是我們今年包括新港的部分，也爭取到整個鄉村的整體規劃。這部分後續我們也會來拜訪議員，和地方包括公所，還有地方的

意見。把這些之前相關的意見，也把他納到相規的部分來做處理。

陳文忠議員：

所以之前報的 166 沿線的城鄉二之三，就沒有了？目前沒有了？

經濟發展代理處長李鴻明：

那個目前現在規劃為，未來發展區。

陳文忠議員：

那不就五年後，再來檢討？

經濟發展代理處長李鴻明：

另外跟議員補充，我們預計明年也會編經費，來做第一次國土計畫的通盤檢討。我們也是要提早因應，地方的相關需求。我們會分年度來編列，明年會先啟動第一期的部分。

陳文忠議員：

所以目前送上去的版本，就是已經沒有 166 沿線？

經濟發展代理處長李鴻明：

是。

陳文忠議員：

鄉村區的部分，我希望剛才縣長在的時候，我講的這個問題，因為太多農民長期世世代代都做農民了，我們農地又綁死這麼嚴，連一點回饋的政策都沒有。所以我覺得這個問題，一定要讓中央知道。農民不想世世代代都做農民，他們子孫不想這樣子。要麻煩你鄉村區的部分，要再一起努力。

經濟發展代理處長李鴻明：

是。

陳文忠議員：

好，謝謝。說到這個國土計畫，說完就沒有力氣了，每次都很灰心，對我們真的是不公平啦！綜規處處長，之前第七次臨時

會，我有跟你提起，北港的觀光大橋，他就是和我們南港水仙宮，只差六百公尺。這樣又過半年過去了，處長你這邊不知道有什麼規劃嗎？

綜合規劃處長陳皇成：

大會主席張議長、各位議員女士、先生，大家好。上次議員講的水仙宮的部分，後來其實我們有去現勘過，本來也是想說提地方創生的部分，因為地方創生他是強調，要有民間事業體，能積極的來參與。後來我們也經過一些努力，也去找地方的事業體。目前因為沒有一個事業體的主導，所以變成目前還是沒有辦法，做地方創生的提案。

陳文忠議員：

我那時候講的，不是只有用地方創生，地方創生就是社區總體營造，也就是換湯不換藥。只是將社區總體營造裡面，本來是社區在提案，現在變成鄉公所在提案。其實這都是一樣的，我都說這是消化預算。社區總體營造，全台灣所有的社區那麼多，處長你可以跟我講出，三個成功的案例嗎？不然我們嘉義縣就好，成功的案例，社造成功的案例。

綜合規劃處長陳皇成：

目前我知道應該是太平那個社區吧？

陳文忠議員：

對，現在目前太平雲梯這裡，我們村長太認真，所以現在那裡可以說是一個案例。好，不過他要繼續一直做下去，我覺得社造要成功，很困難。所以都一些預算花光光，後面再來經過三年、五年以後，又從初階再開始提案。因為人組織的改變，到最後又要從頭開始。所以社造和地方創生，我都沒有抱著太大的希望。所以我剛才在跟你說的，北港、南港、板頭社區這裡，他有他的特色。這個觀光大橋，我說有橋頭，沒有橋尾，我們這邊沒有辦

法銜接下來。這個觀光大橋離水仙宮，才五、六百公尺而已。水仙宮這邊他的腹地那麼大，你有辦法來規劃，讓北港那麼多香客，和我們的區域性要怎麼來發展？這我覺得不一定要有企業體來支撐。其實我們要去創造這個地方的特色，你要怎麼把這個特色做出來？怎麼跟這些宮廟，因為來這裡都是一些香客，都和宗教文化觀光有關係。所以橋頭要怎麼銜接這裡下來？我覺得要好好來規劃。當然不是只有處長你的問題，文觀局這邊也要去處理，局長我很少問妳，因為我自己本身，我新港香藝就在做文創，所以我自己在做觀光工廠，我很不想問妳。和我自己相關的業務，就不太想問妳。不過妳要去關心這個地方，新港是一個宗教聖地。新港的文創產業，以前就做的很好，妳要怎麼和地方去配合發展，我覺得這個很重要。我們政府去打造這個基礎，地方才會發展。我希望處長你們從這個觀光大橋，這個區域性的發展，你要怎麼去把他規劃好？所以你剛才有跟我說，你們有去會勘過，不過我提案，你們去會勘沒有找我，所以我不知道你在想什麼？好，沒關係，請坐。

綜合規劃處長陳皇成：

謝謝議員。

陳文忠議員：

農業處長，我在第三次定期會，我有建議縣府向中央爭取，新港台糖二百六十五公頃的用地，爭取做農業科技暨綠能產業園區。現在進度如何？

農業處長許彰敏：

跟議員回報一下，其實上次我們和縣長，有去拜訪農業部長，陳部長和陳冠廷委員，在立法院也有追蹤這個案子。他是跟我們回報說，一年內完成這個可行性評估。我們現在大概每個禮拜，都會去追蹤這個進度。那目前他們在準備籌備當中，目前的進度

還看不到。

陳文忠議員：

進度看不到。

農業處長許彰敏：

因為可行性評估目前…

陳文忠議員：

你不是每個禮拜都在追蹤？看不到進度？

農業處長許彰敏：

對。

陳文忠議員：

可行性評估。

農業處長許彰敏：

對，要先做這個可行性評估。

陳文忠議員：

有了嗎？

農業處長許彰敏：

他們現在有交待給農糧署。

陳文忠議員：

做可行性評估？

農業處長許彰敏：

對。

陳文忠議員：

我覺得新港台糖這塊地，對地方的發展非常的重要。以前提案我一變再變，變到現在換農業科技綠能產業園區。我希望你們每天去追蹤，不要說一星期追蹤一次。

農業處長許彰敏：

跟議員回報，其實我也很關心這一案，既然是我們地方上重

要的案子的話，我們就一定要去瞭解他的進度。未來中央因為整體的可行性評估，也都會去參與。

陳文忠議員：

好，再麻煩你。

農業處長許彰敏：

好，謝謝議員。

陳文忠議員：

文觀局長，我之前有提案過，我們全縣各鄉鎮的自行車步道，有機會去做全縣的串連嗎？因為我有跟妳說過，我去澳洲我看到他們的自行車步道，是腳踏車騎著，可以騎好幾天，他們都串連在一起。我們嘉義縣各鄉鎮所做的，妳有去詳細規劃這個自行車步道，到底有辦法怎麼串連嗎？妳有初步的想法嗎？

文化觀光局長徐佩鈴：

大會議長、還有文忠議員，謝謝您關心自行車道的部分。這個部分其實我有跟同仁討論過，因為當初的條件，嘉義縣的自行車道，有分為文觀局管、還有教育處、還有其他的水利單位、還有各鄉鎮。其實我們在做自行車道檢視的時候，發現他其實是比較破碎的。就是說其實他並沒有連結起來一個環狀的。這環狀在部分而已，就整個全縣來講，他的部分連接點，並不是這麼足夠，只有現在某個小區域範圍內。議員的建議，我們也有在內部討論過，因為有些自行車道，還深入很鄉間裡面，因為當初建的單位不一樣嘛。現在由於維護經費的關係，所以我們採用有的是重點式管理，比較深入鄉間的就是，如果有民眾來跟我們反映，或是社區跟我們反映，我們就來做處理。所以這個部分，未來要做的話，比如說現在我們大林的自行車道，從糖廠這相關的五公里這部分，我們已經爭取到，交通部觀光署的補助經費，把那個地方重新優化，做成比較好的相關設施。至於在朴子溪長壽橋那邊，今年

我們會爭取公路總局預算，把那個部分把他處理好。我想說先把舊的自行車道，重新跟附近的景點做優化，然後提升自行車的品質，再來看如何去連結周遭的景點。以上大概是文觀局的規劃。

陳文忠議員：

所以也沒有做很詳細進一步的規劃，妳剛才好像有點到教育處，自行車步道和教育處有什麼關係？

文化觀光局長徐佩鈴：

之前有相關的自行車道是，就類似體健署那邊下來的經費去做的。

陳文忠議員：

好，我希望說妳將每一個鄉鎮，當然要將每一個鄉鎮，都帶動到都會進步，有他的困難度。不過我覺得每一個鄉鎮，自己去規劃自己的自行車步道，妳沒有辦法把全縣串連起來，做一個環狀。人家要來嘉義縣玩，有時候他們不是為了要來這個地方觀光，他們就是要運動，騎腳踏車四處去走。要讓那些自行車愛好者騎長途的，我們都沒有，只有短短的三、五公里，所以我覺得很破碎。所以我希望說要去檢討，可以串連的幾個鄉鎮，先去串連起來，再做整體每個鄉鎮去串連起來。

文化觀光局長徐佩鈴：

我們再來研究，再跟議員報告。

陳文忠議員：

好，議長我質詢到這裡，感謝謝謝。

主席張議長明達：

來子凡。

何子凡議員：

謝謝議長、各位府會同仁。終於等到我了，縣長剛好也走了，有點可惜。我是覺得縣長每次都會，因為要跑紅白場的行程，去

缺席議會的…

主席張議長明達：

沒有，他要去台北開會。

何子凡議員：

但是上次有一次說要去拈香，我覺得這樣不太合適，因為畢竟這是縣長的法定職務，是要來議會接受備詢，不應該因為不是他業務上的關係，是民間的紅白場，去缺席議會的備詢。議員一任四年，一年才兩次總質詢，各五十分鐘，才一百分鐘。四年才四百分鐘，真的是非常寶貴。每次都問不夠，希望議長給我多一點時間，不然真的沒辦法，對我們有期待的鄉親來交待。我先請教一下我們教育處處長，處長我們現在嘉義縣內，妳自己在觀察我們嘉義縣內，對教師或是教職人員，假日奉派去參加我們縣府的活動，或者說研習等等出勤，執行勤務等等，這些假日的出勤，有沒有很頻繁？妳覺得有沒有很頻繁？

教育處長李美華：

有沒有很頻繁是不是？

何子凡議員：

對，妳認為有沒有過度的頻繁？

教育處長李美華：

就我嘉義縣的部分，有些大型的活動，大概是全縣的活動。

何子凡議員：

人家都說我們教育處，是我們另外一個發包中心。

教育處長李美華：

沒有啦，因為現在教育處其實管的範圍很多，像體育活動也很多，像 9 月 9 日國民體育日以後，各鄉鎮…

何子凡議員：

所以看起來不是不太頻繁，好像活動很多嘛，對不對？

教育處長李美華：

如果是嘉義縣教育處辦的，大概一年大型的活動…

何子凡議員：

所以我們有很多的教師、學校的教職員，會奉派於例假日的時候，例假日對於一個公務人員來講，或對於一個勞工來講，他應該是休息，跟家人相處陪伴的時間。如果真的不得以，請他們出來奉派出勤，或是參加相關的研習，我們是不是都應該，給予假日加班的補休，或者要課務派代？或者說要給予加班費用。

教育處長李美華：

以現行我們嘉義縣的做法是，我們給予補休。那補休的部分，以前是一年內要完成…

何子凡議員：

我們沒有加班費可以…，如果真的補休不掉，可以申請加班費嗎？

教育處長李美華：

其實不是…

何子凡議員：

這個問題在剛剛啟澧議員，然後上禮拜五我跟琬蓁議員，在消防局的業務時候，其實就已經討論過。如果真的補休不完，我們知道我們財政困難，但是就是要給人家補休。補休不完，我們要給人家加班費，這是天經地義，不然就是奴役嘛，這跟奴役沒有兩樣。這不是他份內的事情，為什麼他要來特別犧牲？給加班費是天經地義的嘛，是不是？妳認不認同？

教育處長李美華：

我覺得加班費以現在來說，人工非常的高昂，像有些勞工的部分，政府已經有相關規定，假日或是夜間你要給他工時的加成。

何子凡議員：

好啦，加班費是天經地義，妳如果沒有辦法補休，那妳補休要給人家課務派，而且要實質派代。不能讓人家自己自掏腰包，再去請代課老師，對不對？如果真正他的空堂，真正可以給他實質的補休，就是讓他的課務派代，那個費用公家要出，不能讓他自掏腰包。這個一定要落實，不然就是損及，我們每一個老師的權利嘛。這個東西於情、於理、於法都說不過去的。然後關於這個規定，這個規定其實中央有下公文，我相信妳嘉義縣政府，一定有收到。教育部函給各縣市政府，主旨是 110 年 3 月 18 日有關貴府所轄，高級中等以下學校，教育於非上班時間，出勤或例假日奉派出差，應建立相關處理規範，及補償機制。合理範圍內編列相關經費，支應加班費。都在公文內有詳細述明。那這樣子的公文，其實各個縣市，包含宜蘭縣、台中市、台北市、桃園市、基隆市、新竹市，其實我這邊都有相關的文件。他們都有下給各級學校，我們嘉義縣政府，收到這樣子的公文，我們有沒有下給各級學校？

教育處長李美華：

不是，如果說要編…

何子凡議員：

我們有沒有發出這個公文，把中央這個要求，把他轉知各級學校，去配合執行？

教育處長李美華：

我要查一下，我要查一下有沒有轉知？

何子凡議員：

應該要有呀！而且一定要有呀！怎麼處長妳沒有辦法，很篤定答覆這個問題？難道這個有模糊空間嗎？

教育處長李美華：

不是啦！像這個說我所謂…，因為您還是要看縣市政府的做法，您才能會下轉這個公文去給學校。否則您給他中央的公文，…

何子凡議員：

每個縣市政府，做法略有不同，但是都有提到，應該支給加班費。我不希望改天我們發現，我們有教職同仁，假日奉派出勤。沒有補休，沒有實質的給他派代，最後甚至有人沒有…，因為上面都沒有滿足，連最後加班費也沒有滿足，我不希望有這樣的情形發生。處長可不可以在這邊承諾？

教育處長李美華：

我想這個議題，應該是全國議題，這是教師反映…

何子凡議員：

怎麼又是全國議題？各個縣市已經有函文，有些縣市都已經有明確的，在公文裡面有明確的意旨，這樣的要求。

教育處長李美華：

議員謝謝您關心教師的權利，我們也一直在關心。那這個部分，教師團體也一直在跟我們談，其實我們也談過很多次了。只是說在加班費的請領，跟所謂排代的部分，還是有一些疑義。

何子凡議員：

處長妳們曾經發過一個公文，就明顯的違反上級，這個政策的要求。甚至違反相關的這些，教職人員法令的保障。妳們曾經在 113 年 10 月 30 日發了一個公文，給所屬的各級學校。有關本縣 113 年度第一學期第二次特殊教育，需求幼兒鑑定評估派案一案。說明的第三點裡面，既然提到請貴校會允公差假登記。這是當然的，如果去參加鑑定評估的話。但是妳們卻寫了一句，無需補課及派代。怎麼會寫無需補課及派代呢？

教育處長李美華：

那是幼兒園的部分嗎？

何子凡議員：

怎麼會寫無需補課及派代？第一個妳當然要派代呀！對不

對？然後要實質派代呀！然後無需補課，第一個損及我們教職人員權利，第二個不會損及我們學生的受教權嘛。

教育處長李美華：

一般我們的學校，如果在上班…

何子凡議員：

怎麼會下這種公文呢？

教育處長李美華：

上班日的話，我們調他們出來研習，我們都會課務排代的部分。但是幼兒園不可能…

何子凡議員：

OK。然後我們嘉義縣的幼教老師，現在真的是過勞，我們那麼多的公幼，還有這些鄉立幼兒園。我們現在是不是很多的研習，要他們參加？假日要求他們一定要參加，參加研習除非法定義務的研習。這個增能的研習，有些研習並不是他法定必需要去，他拿到什麼時數，他才能做什麼事情。為什麼會有這麼多的研習？安排在假日，連續三周每個禮拜六。然後學校就是強制，就是指定要出席。各縣市其他的做法，也不是這樣子。

教育處長李美華：

謝謝議員，我想議員講的這個部分，應該是講心評老師的培訓。

何子凡議員：

對。

教育處長李美華：

未來在教育部也已經規定了，大概都知道心評老師其實，你要找一個專任的心評老師是很難，所以尤其是心評老師對於幼兒園，有些孩子的狀況，她是最清楚的。如果說是由幼兒園的老師出來培訓，那這樣心評研習的部分…

何子凡議員：

我們是不是有專責人員，沒錯這些老師，他需要相關的職能。畢竟他在第一線，老師也都…。但是妳用強制的方式，而且密集的方式，重點是妳請大家來研習，妳有沒有給人家補休？或我剛剛一直提到的，有沒有給人家加班費等等？這也是重點呀！人家有義務要配合妳，假日的研習嗎？不是法令義務的這些研習嗎？

教育處長李美華：

因為心評這個是比較特殊個案，他們會…

何子凡議員：

什麼特殊個案？

教育處長李美華：

不是，我的意思是說…

何子凡議員：

每個都說是特殊個案，大家都要來配合研習。

教育處長李美華：

這是一個政策，每一個園所都要有一個，心評人員出來培訓。未來這些心評人員，還是服務到他各自園所孩子，有關特教需求部分的評估。這個是本來就是…

何子凡議員：

處長我希望像這樣的情形，妳要好好去檢視一下，不要一再的發生。重申就是說，妳假日去研習，或是參加這些我們的活動，妳就是要給人家合理的補休，然後實質的排代。如果真的都做不到，妳就是要給人家加班費用，我重申這個原則，好不好？

教育處長李美華：

好，謝謝。

何子凡議員：

妳要求下去所屬，大家都要照這樣的方式，不要去占我們教

職員的便宜。我們嘉義縣政府，不是血汗機關，翁縣長不是慣老闆，好不好？

教育處長李美華：

好，謝謝。

何子凡議員：

議長我再五分鐘，一個小議題。警察局長。

警察局長李權哲：

主席張議長、還有何議員，好。

何子凡議員：

局長我跟你調了這三年，110 到 112 還有今年 113，等於將近四年，這個酒駕的數據。

警察局長李權哲：

是。

何子凡議員：

我們發現 110 年全縣取締的數量是 1,045 件，然後 111 年是 1,019 件，112 年是 1,103 件，這三年大概都在 1,000 至 1,100 件之間。

警察局長李權哲：

是。

何子凡議員：

然後 113 年也就是今年的 1 月到 9 月，到 9 月底之前是 822 件。大家知道年尾應該是宴席比較多，尾牙、社團、機關，宴會會比較多。

警察局長李權哲：

是。

何子凡議員：

到 9 月也就是過了四分之三，已經 822 件了，那年底如果會

比較多再加進來，822 件你用四分之三反推，今年可能會超過 1,200 件。也就是說，我們政府已經這麼嚴厲的修法，提高酒駕的罰則刑則。然後我們的警政機關，也這麼嚴格在取締、在酒測、在抓酒駕。可是我們這三年酒駕的數量，基本上是沒有什麼下降。都是在 1,000 件到 1,100 件之間，然後甚至今年可能會超過 1,200 件，又是上升。當然我也不是說巨幅的上升，也就是我們這個酒駕的，這個嚇阻力，好像還是不太夠。酒駕的還是會酒駕，而且會重覆酒駕。我們的死亡人數，當然這個東西很難說，這四年包含到今年 113 年，我們曾經有一年的死亡人數高達八人。然後我們看這個數據，看起來是我們交通隊的取締數量最多，就是在 112 年的時候，取締到 152 件。如果從地域來看，中埔、民雄、還有太保，今年前九個月，都有 400 件以上。400 件、500 件、500 多件這樣子。我們知道說我們在 111 年 3 月 31 日，我們的酒駕其實我們新的法令，道路交通管理處罰條例，已經有新的政策出來。就是說在 113 年 3 月 31 日起，你如果 10 內有兩度以上的酒駕的累犯，我們分成六都和非六都。六都會是由裁決所，公佈這個酒駕的名單，跟照片。那非六都的話是由監理處，他們會公佈。其實他們公佈之後，相對應的直轄市政府，像台南市、台中市、台北市，他們就把他也一併的公佈了。因為你酒駕的人，不要跟我講說什麼人權，你們其實就是造成公共危險。我們法令也對這個資保障開了，就是做了相關的修正，可以公佈他們的照片，跟他們的事實行為，對不對？可是問題現在來了，到底誰會去裁決所，或是監理站的官網去看？誰會去看？搞不好局長也很少去看吧？對不對？一般的民眾不會主動去看，再來這些酒駕累犯的人，他們就有僥倖心態。其實每個人都是要面子的，除非說他真的是無可救藥。我覺得是不是可以研擬？把這些公佈酒駕的累犯，把他跟我們的法治單位、跟我們的民政單位，可不可以把他公佈在，縣府

相關的這些資訊平台上面。甚至把他公佈到村里的宣政系統、村里的佈告欄。不然他們都覺得，抓到就罰款而已，就是有僥倖的心態。因為其他的直轄市，也有想要推行這樣子的政策。就是我在村里的系統，或是就在他居住地周邊，他的社區的周邊，去公佈這些訊息，去加強公佈這些訊息。你認為這樣子…，不然我們看數據看起來，就是顯然酒駕的數據，沒有明顯的減緩呀！即使再怎麼努力抓、再怎麼裁罰，這個刑則修法加重，這些人還是不怕。是不是可以來研擬一下？

警察局長李權哲：

感謝議員對這件事的關心，酒駕是一個不定時的炸彈，很容易造成交通事故，也容易造成家庭的問題。一個車禍造成一個死亡，就是一個家庭面臨破碎。所以從政府上級到下級，對有關酒駕的取締，都非常的重視。我想我們嘉義縣警察局，在這一個部分，也是非常重視，也一直要求我們同仁，要加強來取締。有關議員剛所提議的這個，因為法令的規定，是由公路主管機關來做。但是我是覺得，如果能讓這個照片更普及，這樣我想對…

何子凡議員：

我們修法的目地，基本上就是希望他被公開嘛？

警察局長李權哲：

對。

何子凡議員：

就是已經明訂要公開他了嘛。

警察局長李權哲：

所以這個部分…

何子凡議員：

我們要公開，就是要讓他公開的徹底，這樣才會達到，我們公開的立法目地嘛。

警察局長李權哲：

我非常贊成議員這樣的提議。

何子凡議員：

不然我們公開做什麼呢？

警察局長李權哲：

我想這個部分我們會研議，再跟上級主管機關請示，請示能做更廣泛的…

何子凡議員：

更廣泛的公佈，對不對？

警察局長李權哲：

是。

何子凡議員：

不然這些重覆累犯的人，他就覺得他躲在陰暗處，他就持續的累犯。我覺得這個法令上，既然已經這樣，而且我們要達到這個時效，就應該往這個方向，從這個方向去做。

警察局長李權哲：

是，我們全力來努力。

何子凡議員：

好，我本來是要問縣長說，他支不支持，贊不贊同？因為他離席了，希望你把這個訊息，這個意見跟縣長好好討論、研究一下，好不好？

警察局長李權哲：

是。

何子凡議員：

好，謝謝。謝謝議長。

主席張議長明達：

好，那今年會議到這裡結束，散會。

嘉義縣議會第 20 屆第 12 次臨時會

會議紀錄

嘉義縣議會第 20 屆第 12 次臨時會會議紀錄

第 1 次會議紀錄

時　　間：中華民國 113 年 12 月 16 日上午 10 時 27 分

地　　點：本會議事廳

出　　席：張議長明達等 30 人

列　　席：翁縣長章梁等 26 人

請　　假：

來　　賓：各報社記者等 16 人

主　　席：張議長明達

秘 書 長：李光耀

秘　　書：

議事組主任：張淵柏

法制室主任：

記錄人員：林麗雲、黃旭平、王麗賢、顏瑀慧、施佳佳、李靜蓉

主席宣告開會

壹、報告事項：

一、本會第 20 屆第 12 次臨時會，係依據地方制度法第 34 條規定辦理。

二、本次臨時會議事日程，經 113 年 12 月 5 日程序委員會議排定，計議員報到、預備會議、一讀會一天；審查議案三天；討論議案、二～三讀會、臨時動議一天。自 12 月 16 日到 12 月 20 日止共計 5 天。

三、本次臨時會主要任務是審議「113 年度本縣總預算第一次追加減預算案及有關機關單位預算案」1 案、審議「嘉義縣公共汽車管理處組織自治條例第四條、第十條及編制表修正草案」1 案、審議「報廢拆除本縣太保市太保分駐所職務宿舍建築物一棟」1 案及各業務單位墊付案等。

貳、本次臨時會縣府提交議案 14 案。

參、討論事項：

一、本次臨時會之議事日程表排定是否妥當，請大會公決。

議決：照排定之議事日程表通過。

二、甲 1 號案，請審議。

議決：甲 1 號案原案通過完成一讀，交付聯審。

三、甲 2 號案，請審議。

議決：甲 2 號案原案通過完成一讀，交付聯審。

三、甲 3、4、5、6、7、8、9、10、11、12、13、14 號案交付聯審。

肆、散會：上午 11 時 12 分。

嘉義縣議會第20屆第12次臨時會議事日程表

經民國113年12月05日程序委員會審議通過

日 期	星期	會議次別	上午 九時至十二時	會議次別	下午 二時至五時
113-12-16	一	第一次會議	議員報到(9時至10時) 1. 預備會議 2. 三讀議案第一讀會	第二次會議	1. 預備會議 2. 三讀議案第一讀會
113-12-17	二		審查議案		審查議案
113-12-18	三		審查議案		審查議案
113-12-19	四		審查議案		審查議案
113-12-20	五	第三次會議	1. 討論議案 （含三讀議案第二、三讀會） 2. 臨時動議	第四次會議	1. 討論議案 （含三讀議案第二、三讀會） 2. 臨時動議

嘉義縣議會第20屆第12次臨時會聯審意見表

壹、縣政府部分：

一、甲1號案：嘉義縣政府「113年度本縣總預算第一次追加(減)預算案及有關機關單位預算」

(一)歲入部分：照原編通過。

(二)歲出部分：

主管機關單位	冊別及頁碼	用途別、科目、金額及說明	聯審結果	備註
民政處	全一冊 P108	一般建築及設備-民政設備-設備及投資-房屋建築及設備費-辦理本縣各戶政事務所及其所轄辦公室門戶改善工程經費 10,000,000元	照原編通過	請提供改善工程施作地點及相關經費明細等資料送至本會。
地政處	全一冊 P116	一般建築及設備-其他設備-設備及投資-房屋建築及設備費-辦理本縣地政事務所門戶改善工程 10,000,000元	照原編通過	請提供改善工程施作地點及相關經費明細等資料送至本會。
衛生局	全一冊 P24	一、一般建築及設備-衛生設備-設備及投資-房屋建築及設備費-辦理衛生所門戶改善 10,000,000元 二、一般建築及設備-衛生設備-設備及投資-土地-辦理大林六腳水上衛生所異地興建土地撥用及協議價購 105,880,000元	照原編通過 照原編通過	一、請提供改善工程施作地點及相關經費明細等資料送至本會。 二、請提供本案設置地點預估經費明細等資料送至本會。
水利處	全一冊 P149	水利行政-水資源及水利政策-設備及投資-土地-溪子下農場抽水站治理工程等3案用地取得作業費用，前瞻基礎建設計畫 水環境建設-縣市管河川及區域排水整體改善計畫-第8批次防洪綜合治理工程計畫，用地總經費1,535,797,000元分3年度編列，本年度編列123,000,000元(縣配合款)、114年度編列825,174,000元、115年以後587,623,000元 123,000,000元	文字修正通過	說明內容修正為溪子下農場抽水站治理工程等3案用地取得作業費用，前瞻基礎建設計畫-水環境建設-縣市管河川及區域排水整體改善計畫-第8批次防洪綜合治理工程計畫，用地費地方配合款。
文化觀光局	全一冊 P21	觀光事業工程-觀光事業工程-設備及投資-公共建設及設施費-梅嶺美術館整建工程(含工程管理費) 104,000,000元	提交大會討論	請提供本案規劃設計等資料送至本會。
建設處	全一冊 P166	道路橋樑工程-交通工程-業務費-設施及機械設備養護費-嘉義縣政府公有場域新增或擴充電動車公共能源補充設施示範計畫(電力改善部分)(收支併列) 12,600,000元	照原編通過	請提供經費追減預算數之原因送至本會。

	全一冊 P175	公用事業工程-公用事業工程-設備及投資-公共建設及設施費-嘉義縣太子大道景觀再造工程 30,000,000元	照原編通過	請提供本案未來規劃等資料送至本會。
餘本縣總預算第一次追加(減)預算案及各機關單位預算，均照原編通過。				

二、甲 2 號案至甲 4 號案：均原案通過。

三、甲 5 號案：本案說明一退回，餘原案通過。

四、甲 6 號案至甲 11 號案：均原案通過。

五、甲 12 號案：請水利處修正「嘉義縣政府水利處提請縣議會審議明細表」項次一金額明細資料送至本會。

六、甲 13 號案至甲 14 號案：均原案通過。

貳、議員部分：

乙 1 號案至乙 2 號案：均原案通過；武清山、莊竣傑、黃啟豪、劉雅文、詹黃素蓮、吳思蓉、黃惠汝、黃榮利、何子凡、蔡奇璋、姜梅紅、陳文忠、黃金茂、詹琬蓁、江志明、林秀琴、江季珍、江佩曄、莊信宗、陳柏麟、黃榮俊、楊秀琴等議員加入連署。

嘉義縣議會第 20 屆第 12 次臨時會會議紀錄

第 2 次會議紀錄

時　　間：中華民國 113 年 12 月 20 日上午 10 時 28 分

地　　點：本會議事廳

出　　席：張議長明達等 28 人

列　　席：翁縣長章梁等 26 人

請　　假：

來　　賓：各報社記者等 18 人

主　　席：張議長明達

秘 書 長：李光耀

議事組主任：張淵柏

法制室主任：

記錄人員：林麗雲、黃旭平、王麗賢、顏瑀慧、施佳佳、李靜蓉

主席宣告開會

壹、報告事項：

一、主席報告議事日程。

二、議事組宣讀第 1 次會議紀錄。

貳、討論事項：

一、為甲 1 號案，請審議。

議決：　照原編通過，完成二、三讀。

二、為甲 2 號案，請審議。

議決：照原編通過，完成二、三讀。

三、為甲 3、4、6、7、8、9、10、11、13、14 號案，請審議。

議決：甲 3、4、6、7、8、9、10、11、13、14 號案，均原案通過。

四、為甲 5 號案，請審議。

議決：照審查意見通過。

五、為甲 12 號案，請審議。

議決：照審查意見通過。

六、為乙 1、2 號案，請審議。

議決：乙 1、2 號案均原案通過，全體議員加入連署。

參、臨時動議：

為臨 1 號案，請審議。

議決：臨 1 號案原案通過。

肆、散會：上午 11 時 30 分

嘉義縣議會第20屆第12次臨時會

議 決 案

嘉義縣議會第20屆第12次臨時會提案

<table>
<tr><td>類別</td><td>財稅、主計</td><td>編號</td><td>甲 1 號</td></tr>
<tr><td>提案人</td><td>縣長　翁章梁</td><td>連署人</td><td></td></tr>
<tr><td>案由</td><td colspan="3">檢送「113 年度本縣總預算第一次追加（減）預算案及有關機關單位預算案」1 案，請審議。</td></tr>
<tr><td>說明</td><td colspan="3">一、113 年度本縣總預算第一次追加（減）預算案，業經依法彙編完竣，其中歲入為新臺幣(以下同)59 億 316 萬元，歲出為 59 億 316 萬元；並依規定送請貴會審議。
二、附送上項追加（減）預算案及有關機關單位預算案各 50 冊。</td></tr>
<tr><td>辦法</td><td colspan="3">審議通過後，依法公布執行。</td></tr>
<tr><td>審查意見</td><td colspan="3">(一)歲入部分：照原編通過。
(二)歲出部分：
<table>
<tr><th>主管機關單位</th><th>冊別及頁碼</th><th>用途別、科目、金額及說明</th><th>聯審結果</th><th>備註</th></tr>
<tr><td>民政處</td><td>全一冊 P108</td><td>一般建築及設備-民政設備-設備及投資-房屋建築及設備費-辦理本縣各戶政事務所及其所轄辦公室門戶改善工程經費10,000,000元</td><td>照原編通過</td><td>請提供改善工程施作地點及相關經費明細等資料送至本會。</td></tr>
<tr><td>地政處</td><td>全一冊 P116</td><td>一般建築及設備-其他設備-設備及投資-房屋建築及設備費-辦理本縣地政事務所門戶改善工程 10,000,000元</td><td>照原編通過</td><td>請提供改善工程施作地點及相關經費明細等資料送至本會。</td></tr>
<tr><td>衛生局</td><td>全一冊 P24</td><td>一、一般建築及設備-衛生設備-設備及投資-房屋建</td><td>照原編通過</td><td>請提供改善工程施作地點及相關經</td></tr>
</table></td></tr>
</table>

			築及設備費-辦理衛生所門戶改善10,000,000元 二、一般建築及設備-衛生設備-設備及投資-土地-辦理大林六腳水上衛生所異地興建土地撥用及協議價購105,880,000元	 照原編通過	費明細等資料送至本會。 請提供本案設置地點預估經費明細等資料送至本會。
	水利處	全一冊P149	水利行政-水資源及水利政策-設備及投資-土地-溪子下農場抽水站治理工程等3案用地取得作業費用，前瞻基礎建設計畫-水環境建設-縣市管河川及區域排水整體改善計畫-第8批次防洪綜合治理工程計畫，用地總經費1,535,797,000元分3年度編列，本年度編列123,000,000元(縣配合款)、114年度編列825,174,000元、115年以後587,623,000元 123,000,000元	文字修正通過	說明內容修正為溪子下農場抽水站治理工程等3案用地取得作業費用，前瞻基礎建設計畫-水環境建設-縣市管河川及區域排水整體改善計畫-第8批次防洪綜合治理工程計畫，用地費地方配合款。

	文化觀光局	全一冊 P21	觀光事業工程-觀光事業工程-設備及投資-公共建設及設施費-梅嶺美術館整建工程(含工程管理費) 104,000,000元	提交大會討論	請提供本案規劃設計等資料送至本會。
	建設處	全一冊 P166	道路橋樑工程-交通工程-業務費-設施及機械設備養護費-嘉義縣政府公有場域新增或擴充電動車公共能源補充設施示範計畫(電力改善部分)(收支併列) 12,600,000元	照原編通過	請提供經費追減預算數之原因送至本會。
		全一冊 P175	公用事業工程-公用事業工程-設備及投資-公共建設及設施費-嘉義縣太子大道景觀再造工程 30,000,000元	照原編通過	請提供本案未來規劃等資料送至本會。
	餘本縣總預算第一次追加(減)預算案及各機關單位預算，均照原編通過。				
議決	照原編通過。				

嘉義縣議會第20屆第12次臨時會提案

類別	建設、法制	編號	甲　2　號
提案人	縣長　翁章梁	連署人	
案由	檢送「嘉義縣公共汽車管理處組織自治條例第四條、第十條及編制表修正草案」1案，請審議。		
說明	嘉義縣公共汽車管理處組織自治條例(以下簡稱本自治條例)自八十八年十一月三十日公布，並於一百零七年六月十九日修正公布。為強化嘉義縣公共汽車管理處職業安全衛生管理責任，並符合「職業安全衛生法」及「職業安全衛生管理辦法」規定；另配合外站整合，現行僅設大雅站，站長員額修正為一名，餘二名員額移撥改置課員，於總員額不變之下併同辦理本自治條例及編制表修正。		
辦法	審議通過後，依地方制度法第三十二條規定公布，並依同法第二十六條規定，報請中央主管機關備查。		
審查意見	原案通過。		
議決	原案通過。		

嘉義縣公共汽車管理處組織自治條例第四條、第十條及編制表修正草案總說明

嘉義縣公共汽車管理處組織自治條例(以下簡稱本自治條例)自八十八年十一月三十日公布，並於一百零七年六月十九日修正公布。為強化嘉義縣公共汽車管理處職業安全衛生管理責任，並符合「職業安全衛生法」及「職業安全衛生管理辦法」規定；另配合外站整合，現行僅設大雅站，站長員額修正為一名，餘二名員額移撥改置課員，於總員額不變之下併同辦理本自治條例及編制表修正，爰擬具本修正草案。

嘉義縣公共汽車管理處組織自治條例第四條、第十條修正草案條文對照表

修正條文	現行條文	說明
第四條　本處設下列各課、室、廠，分別掌理有關事項： 一、業務課：行車營運策劃、站車指揮、站牌設置調整、路況調查、站務督導及票務管理事務。 二、機料及職安管理課：機務、料務策劃、車輛打造圖樣繪制、車輛保險、輪胎管理、材料購發、保管統計、職業災害防止規劃及勞工職業安全衛生管理等事項。 三、稽查課：行車稽查、行車安全及肇事處理事項。 四、行政室：文書、事務、出納及不屬於其他課廠事項。 五、修理廠：車輛機件故障之修理事項。	第四條　本處設下列各課、室、廠、分別掌理有關事項： 一、業務課：行車營運策劃、站車指揮、站牌設置調整、路況調查，站務督導及票務管理事務。 二、機料課：機務、料務策劃、車輛打造圖樣繪制、車輛保險、輪胎管理及材料購發、保管統計事項。 三、稽查課：行車稽查、行車安全及肇事處理事項。 四、行政室：文書、事務、出納及不屬於其他課廠事項。 五、修理廠：車輛機件故障之修理事項。	一、依體例修正。 二、查依職業安全衛生管理辦法(以下簡稱管理辦法)第二條及附表一事業分類略以，本辦法之事業，依危害風險之不同區分如下：一、第一類事業：具顯著風險者。…又管理辦法第二條之一，第一類事業之事業單位勞工人數在一百人以上者，應設直接隸屬雇主之專責職業安全衛生管理一級單位。復第三條及附表二，第一類事業之事業單位勞工人數在一百人以上未滿三百人者，置職業安全衛生業務主管及管理人員，所置管理人員應為專職，應常駐廠場執行業務，不得兼任其他法令所定專責（任）人員或從事其他與職業安全衛生無關之工作。 三、本處為運輸業中之陸上運輸業及運輸服務業，屬

		第一類事業，且員工人數達一百人以上，依前述規定本處須設置職業安全衛生管理專責單位，爰由機料課改制。
第十條　本自治條例所列各職稱之官等職等及員額，另以編制表定之。 各職稱之官等職等，依職務列等表之規定。	第十條　本自治條例所列各職稱之官等職等及員額，另以編制表定之。 各職稱之官等職等依職務列等表之規定。	依體例修正。

嘉義縣公共汽車管理處編制表修正草案對照表

修正編制表						現行編制表						增減員額		說明
職稱		官等	職等	員額	備考	職稱		官等	職等	員額	備考	增	減	
處長		簡任	第十職等至第十一職等	一		處長		簡任	第十職等至第十一職等	一				
副處長		薦任至簡任	第九職等至第十職等	一	本職稱之官等職等暫列。	副處長		薦任至簡任	第九職等至第十職等	一	本職稱之官等職等暫列。			
課長		薦任	第七職等	三		課長		薦任	第七職等	三				
主任		薦任	第七職等	一	本職稱之官等職等暫列。	主任		薦任	第七職等	一	本職稱之官等職等暫列。			
廠長		薦任	第七職等	一		廠長		薦任	第七職等	一				
站長		委任或薦任	第五職等或第六職等至第七職等	二		站長		委任或薦任	第五職等或第六職等至第七職等	三			二	修正員額欄為「一」
技士		委任或薦任	第五職等或第六職等至第七職等	二		技士		委任或薦任	第五職等或第六職等至第七職等	二				
課員		委任或薦任	第五職等或第六職等至第七職等	四		課員		委任或薦任	第五職等或第六職等至第七職等	二		二		修正員額欄為「四」
安全衛生管理員				（一）		安全衛生管理員				（一）				
技佐		委任	第四職等至第五職等	二	內一人得列薦任第六職等	技佐		委任	第四職等至第五職等	二	內一人得列薦任第六職等			
稽查		委任	第四職等至第五職等	二	內一人得列薦任第六職等	稽查		委任	第四職等至第五職等	二	內一人得列薦任第六職等			
站務員		委任	第四職等至第五職等	二	內一人得列薦任第六職等	站務員		委任	第四職等至第五職等	二	內一人得列薦任第六職等			
辦事員		委任	第三職等至第五職等	二		辦事員		委任	第三職等至第五職等	二				
書記		委任	第一職等至第三職等	四		書記		委任	第一職等至第三職等	四				
會計室	主任	薦任	第七職等	一	本職稱之官等職等暫列。	會計室	主任	薦任	第七職等	一	本職稱之官等職等暫列。			
	佐理員	委任	第四職等至第五職等	二	內一人得列薦任第六職等		佐理員	委任	第四職等至第五職等	二	內一人得列薦任第六職等			
人事室	主任	薦任	第七職等	一		人事室	主任	薦任	第七職等	一				
	助理員	委任	第四職等至第五職等	一	得列薦任第六職等（係單一編制計給）		助理員	委任	第四職等至第五職等	一	得列薦任第六職等（係單一編制計給）			
政風室	主任	薦任	第七職等	一		政風室	主任	薦任	第七職等	一				
合計				三十二（一）		合計				三十二（一）				
附註： 一、本編制表所列職稱、官等職等，應適用「癸、其他機關職務列等表之五」之規定；該職務列等表修正時亦同。 二、編制表所列書記員額內其中一人，由留用原職稱之雇員出缺後改置。						附註： 一、本編制表所列職稱、官等職等，應適用「癸、其他機關職務列等表之五」之規定；該職務列等表修正時亦同。 二、編制表所列書記員額內其中一人，由留用原職稱之雇員出缺後改置。 三、本編制表自一百零七年七月十六日生效。								

嘉義縣公共汽車管理處組織自治條例

中華民國88年11月30日八八府秘法字第138734號令制定公布全文13條
中華民國104年12月18日府行法字第10402334501號令公布修正第1條及第6條條文
中華民國105年8月4日府行法字第10501508671號令公布修正編制表，並自中華民國104年12月20日生效
中華民國107年6月19日府行法字第1070116177號令公布修正全文13條及編制表

第一條　本自治條例依嘉義縣政府組織自治條例第十六條規定制定之。

第二條　嘉義縣公共汽車管理處（以下簡稱本處）隸屬嘉義縣政府（以下簡稱本府），辦理發展縣境交通事項。

第三條　本處置處長，承縣長之命，綜理處務，並指揮監督所屬員工；置副處長一人，襄理處務。

第四條　本處設下列各課、室、廠、分別掌理有關事項：

一、業務課：行車營運策劃、站車指揮、站牌設置調整、路況調查，站務督導及票務管理事務。

二、機料課：機務、料務策劃、車輛打造圖樣繪制、車輛保險、輪胎管理及材料購發、保管統計事項。

三、稽查課：行車稽查、行車安全及肇事處理事項。

四、行政室：文書、事務、出納及不屬於其他課廠事項。

五、修理廠：車輛機件故障之修理事項。

第五條　本處置課長、主任、廠長、站長、技士、課員、安全衛生管理員、技佐、稽查、站務員、辦事員、書記。

第六條　本處設會計室，置主任、佐理員，依法掌理歲計、會計及統計事項。

第七條　本處設人事室，置主任、助理員，依法辦理人事管理事項。

第八條　本處設政風室，置主任，依法辦理政風事項。

第九條　本處視業務需要，得報准設立各種委員會，其組織另定之。

第十條　本自治條例所列各職稱之官等職等及員額，另以編制表定之。各職稱之官等職等依職務列等表之規定。

第十一條　處長請假或因故不能執行職務時由副處長代行。副處長同時因故不能代行時，依第四條所列單位主管順序代行之。

處長辭職依公務人員相關法令辦理。

第十二條　本處分層負責明細表，由本處擬訂，報本府核定。

第十三條　本自治條例自公布日施行。

嘉義縣公共汽車管理處編制表

職稱		官等	職等	員額	備考
處長		簡任	第十職等至第十一職等	一	
副處長		薦任至簡任	第九職等至第十職等	一	本職稱之官等職等暫列。
課長		薦任	第七職等	三	
主任		薦任	第七職等	一	本職稱之官等職等暫列。
廠長		薦任	第七職等	一	
站長		委任或薦任	第五職等或第六職等至第七職等	三	
技士		委任或薦任	第五職等或第六職等至第七職等	二	
課員		委任或薦任	第五職等或第六職等至第七職等	二	
安全衛生管理員				（一）	
技佐		委任	第四職等至第五職等	二	內一人得列薦任第六職等。
稽查		委任	第四職等至第五職等	二	內一人得列薦任第六職等。
站務員		委任	第四職等至第五職等	二	內一人得列薦任第六職等。
辦事員		委任	第三職等至第五職等	二	
書記		委任	第一職等至第三職等	四	
會計室	主任	薦任	第七職等	一	本職稱之官等職等暫列。
	佐理員	委任	第四職等至第五職等	二	內一人得列薦任第六職等。
人事室	主任	薦任	第七職等	一	
	助理員	委任	第四職等至第五職等	一	得列薦任第六職等（係單一編制計給）。
政風室	主任	薦任	第七職等	一	
合計				三十二（一）	

附註：

一、本編制表所列職稱、官等職等，應適用「癸、其他機關職務列等表之五」之規定；該職務列等表修正時亦同。

二、編制表所列書記員額內其中一人，由留用原職稱之雇員出缺後改置。

三、本編制表自一百零七年七月十六日生效。

嘉義縣議會第20屆第12次臨時會提案

類別	農業、財稅	編號	甲　3　號
提案人	縣長　翁章梁	連署人	
案由	檢送農業部補助辦理「113年度養牛產業全面升級轉型計畫－提升產業鏈永續力」1案，經費新臺幣230萬6,000元整，擬請同意先行墊付，俟後依相關規定列入預算轉正，請審議。		
說明	請詳見「嘉義縣政府農業處提請縣議會審議明細表」: 依據農業部113年11月6日農牧字第1130042834號函辦理「113年度養牛產業全面升級轉型計畫－提升產業鏈永續力」經費新臺幣（以下同）230萬6,000元整（中央補助款），配合款173萬元整，由農民或農民團體自籌，擬請同意先行墊付中央補助款230萬6,000元整。		
辦法	審議通過後，先行墊付辦理，俟後依相關規定列入預算轉正。		
審查意見	原案通過。		
議決	原案通過。		

嘉義縣政府農業處提請縣議會審議明細表

單位：元

項次	類別	核定補助機關	核定補助文號	補助計畫名稱及聯絡人/電話	核定總金額			已編列預算金額			本次擬請同意墊付金額		
					中央補助金額 (1)	縣配合款金額 (2)	合計 (3)=(1)+(2)	中央補助金額 (4)	縣配合款金額 (5)	合計 (6)=(4)+(5)	中央補助金額 (7)	縣配合款金額 (8)	合計 (9)=(7)+(8)
一	農業財稅	農業部	113年11月6日農牧字第1130042834號函	113年度養牛產業全面升級轉型計畫－提升產業鏈永續力（石蕙菱科長/8335）	2,306,000	1,730,000	4,036,000	0	1,730,000	1,730,000	2,306,000	0	2,306,000

項次一：配合款173萬元由農民或農民團體自籌。

正 本

檔 號：
保存年限：

農業部 函

地址：100臺北市南海路37號
承辦人：郭曉鳳
電話：(02)2312-4689
傳真：(02)2381-7566
電子信箱：kuo4689@moa.gov.tw

612009
嘉義縣太保市祥和一路東段1號

受文者：嘉義縣政府

發文日期：中華民國113年11月6日
發文字號：農牧字第1130042834號
速別：速件
密等及解密條件或保密期限：
附件：如文

主旨：本部113年度「養牛產業全面升級轉型計畫-提升產業鏈永續力」業經核定，請確依計畫內容辦理，請查照。

說明：

一、計畫內容：

(一)計畫編號：113救助調整-牧-08(01)。

(二)補助經費：新臺幣29,399千元整。

(三)經費撥付：

1、地方政府：

(1)依據「附屬單位預算執行要點」第26點第8款第1目準用第10點第9款第3目規定略以，補助地方政府之補助款(包括指定及未指定用途)，應通知接受補助之地方政府納入其預、決算辦理；另為精進經費核銷簡化作業，本部已修正計畫經費處理作業第8點規定，地方政府得免檢附收據，惟仍需檢附納入預算證明。是以，本計畫除於申請撥付第1期經費時檢附納入預算證明，各期均請於函文敘明計畫名稱、計畫編號、期別、銀行名稱、匯款戶名及帳號，請款金額請以國字大寫方式書寫，逕寄本部畜牧司憑以撥付。

(2)其他注意事項請依「農業部與所屬機關(構)對直轄市及縣(市)政府計畫型補助款處理原則」辦理。

2、其他執行單位經費依經費撥付明細表撥付(第1期撥付經費於實際執行達60%以上，始得請撥第2期款補助經費)，請製據及註明計畫名稱、計畫編號、期別、銀行

名稱、匯款戶名及帳號，計畫經費請以國字大寫方式書寫金額，逕寄本部畜牧司憑以撥付。

二、執行單位於收到計畫款後次月起，請每月至本部「計畫經費網路作業系統」網站「https://www.moa.gov.tw(首頁/主題網站/計畫經費網路作業系統)」登錄截至上月底止計畫預算累計執行數，俾便本部即時掌握各項計畫預算執行進度及作為撥款之參據；貴單位亦可自行上網查詢計畫經費撥款情形。

三、倘本計畫有賸餘款，請進入「賸餘款繳款單開立作業(農損、農再及農發基金)」功能開立繳款單(中信銀臨櫃或匯款)。存款戶名：農產品受進口損害救助基金402專戶，帳號由系統自動產生，並請轉知貴機關會計及出納單位，依系統產生之帳號繳(匯)入，以利銷帳；其他有關經費之支存及會計事務之處理等，請依本部主管計畫經費處理手冊相關規定辦理。

四、計畫執行單位之憑證或支用單據、帳簿及報表之保存及銷毀，除依會計法相關規定辦理者外，應依本部主管計畫經費處理作業規定辦理；未依規定妥善保存，致有毀損、滅失等情事，本部應依情節輕重對該補(捐)助案件或計畫執行單位酌減嗣後補(捐)助款或停止補(捐)助一年至五年。

五、依據「中央政府各機關對民間團體及個人補(捐)助預算執行應注意事項」第4點規定，各機關對民間團體及個人之補(捐)助，同一案件向二個以上機關提出申請補(捐)助，應列明全部經費內容，及向各機關申請補(捐)助之項目及金額；受補(捐)助經費結報時，除應詳列支出用途外，並應列明全部實支經費總額及各機關實際補(捐)助金額。如同一補助項目未事先敘明同時接受其他機關補助，以致重複補助者，依本部計畫研提與管理手冊規定，補(捐)助之款項應接受追繳。

六、本計畫各項補助之採購，若有適用政府採購法，應請依法辦理後，再依規定付款；各項委辦工作則應訂明委辦單位評選、審核及撥款等審查機制，以合法、合理、有效率的方式

執行預算。

七、計畫內如有編列預算辦理獎補助者，應按補助事項性質，訂定明確、合理及公開之作業規範，據以執行，並應明訂補助比率及上限，秉公平、公正及公開原則辦理，並落實外部稽核及內部控制等作業，以確保經費支用之必要性及合理性，並於計畫執行結束後請受補助單位將支用單據送回計畫執行單位審核及保存。

八、本計畫補助經費購置之財產，屬適用本部主管計畫經費處理作業規定第31點者，於未達行政院財物標準分類最低使用年限前，須經本部書面同意，始得處分或設定他項權利，處分有所得者，應按補助比率繳還本部。另請加強宣導受補助單位應以標籤註記「農業部補助」字樣，並於財產帳上列明，備供查核，且應盡善良管理人之責任。

九、鑒於因應國際市場自由化之產業調整作業係具延續性，各項經費之支應，可追溯至113年5月8日起，請各計畫執行單位依期程加速推動。

十、113年度基金預算尚未經立法院審議通過，屆時如經刪減或凍結，本部得調整計畫金額或配合調整撥款進度。

十一、檢附計畫說明書及經費撥付明細表各1份

正本：新北市政府、桃園市政府、臺中市政府、臺南市政府、高雄市政府、新竹縣政府、苗栗縣政府、彰化縣政府、南投縣政府、雲林縣政府、嘉義縣政府、屏東縣政府、花蓮縣政府、臺東縣政府、財團法人中央畜產會、財團法人農業科技研究院、吳教授建平(國立嘉義大學動物科學系)、陳特聘教授億乘(國立臺灣大學動物科學技術學系)、財團法人台灣水資源與農業研究院

副本：嘉誠資訊股份有限公司、本部會計處、本部綜合規劃司、本部國際事務司、本部資訊司、本部畜牧司(均含附件)

部長 陳駿季

核定本

農業部農產品受進口損害救助基金計畫
113年度單一計畫說明書

113救助調整-牧-08(01)

養牛產業全面升級轉型計畫-提升產業鏈永續力

SDS20241106102701367 62 113/11/06 10:27:01

農業部
中華民國113年5月

核定本

農業部農產品受進口損害救助基金計畫
113年度單一計畫說明書

一、計畫名稱及經費

（一）中文名稱： 養牛產業全面升級轉型計畫-提升產業鏈永續力
（二）英文名稱：
（三）計畫經費： 農業部 29,399 千元，配合款 14,962 千元，合計 44,361 千元

二、計畫性質及編號

（一）計畫性質：單一計畫
（二）本年度計畫編號：113救助調整-牧-08(01)
（三）去年度計畫編號：新提計畫

三、提送機關

（一）機關名稱：農業部
（二）計畫主持人：李宜謙司長
（三）計畫總聯絡人：

姓名：郭曉鳳　　職稱：秘書
電話：02-23124689　　傳真：
電子信箱：kuo4689@moa.gov.tw

四、計畫執行機關、執行人及計畫主辦人

計畫執行機關	執行人	執行人職稱	計畫主辦人	計畫主辦人職稱	電　　話
新北市政府	諶錫輝	局長	游富鈴	科長	02-29603456
桃園市政府	陳冠義	局長	高明帕桑	科長	03-3322101#5454
臺中市政府	張敬昌	局長	何文鶯	科長	04-22289111 #56301
臺南市政府	陳仲杰	局長	徐幸君	科長	06-6326301
高雄市政府	張清榮	局長	許銘彰	科長	07-7995678#6100
新竹縣政府	傅琦媺	處長	何志豐	科長	03-5518101#2940
苗栗縣政府	陳樹義	處長	江俊杰	科長	037-351618
彰化縣政府	蕭麗玲	代理處長	許天耀	科長	04-7531641
南投縣政府	蘇瑞祥	處長	謝在郎	科長	049-2223844
雲林縣政府	魏勝德	處長	謝詠丞	科長	05-5522516
嘉義縣政府	許彰敏	處長	石蕙菱	科長	05-3620123#8335
屏東縣政府	鄭永裕	處長	蕭春輝	科長	08-7320415
花蓮縣政府	陳淑雯	處長	黃詩伊	科長	03-8230243
臺東縣政府	江慧卿	處長	陳登裕	科長	089-343357

核定本

財團法人中央畜產會	程俊龍	代理執行長	郭素蓮	主任	
財團法人農業科技研究院	林俊宏	代理院長	許宗賢	正研究員	037-585933
國立嘉義大學	林翰謙	校長	吳建平	教授	05-2717532
國立臺灣大學	陳文章	校長	陳億乘	教授兼系主任	02-3366418
財團法人台灣水資源與農業研究院	黃啟瑞	助理院長兼研究三所所長	陳逸庭	副所長	0228093497

五、執行期限

全程計畫： 自 113年5月8日 至 114年12月31日
本年度計畫： 自 113年5月8日 至 113年12月31日

六、計畫內容

（一）已完成之重要計畫成果摘要：

新研提計畫

（二）擬解決問題：

1.臺灣與紐西蘭在WTO架構下簽署「紐西蘭與臺澎金馬個別關稅領域經濟合作協定」(ANZTEC)，給予紐方專屬液態乳關稅配額（Tariff Rate Quota TRQ）零關稅的優惠。然而，自114年起全面取消配額，將面臨完全開放之衝擊，將影響國內養牛產業永續發展，為持續與產業共同面對貿易自由化的衝擊，擘劃「固本去化、多元利用、內外區隔、循環永續」為發展願景，強化養牛產業永續競爭力為政策目標，支持在地酪農產業，穩定農民生計。

2.生產端：面對國際動物新興疫情及全球氣候變遷之飼育經營風險，養牛產業生產模式及效率需全面提升，並導入乳牛場芻料作物產製儲銷相關設施(備)，以分散因進口飼料原料及牧草供應不及風險，穩定乳牛飼糧來源。

3.產品及消費端：

(1)基於國際競爭與先天條件不足情形下，面對進口乳品之競爭壓力嚴峻，需持續強化地產地銷及開拓新市場消費者做為產業鏈拉力，以穩固現有產品市場。加強國產鮮乳意象及區隔進口力道，確保國產牛乳之品質與安全，朝向精緻酪農業發展，鼓勵生乳多元運用開發高附加價值特色乳製品，並推動終端產品多元化，以提升競爭力。

(2)國內肉牛產業為酪農產業鏈之其中一環，穩定國內肉牛牛隻來源及優化飼養模式，輔導設置符合衛生標準之現代化牛隻屠宰與分切場，以提升國產牛肉供應量體、品質與安全衛生。

（三）計畫目標：

1. 全程目標：

核定本

(1)健全酪農生產環境，提升產業競爭永續力。
(2)強化國產乳品溯源，提升國產乳品質。
(3)開發多元乳品，整合推介國產乳品。
(4)穩固國內肉牛產業，支持在地。

2. 本年度目標：
(1)健全酪農生產環境，提升產業競爭永續力。
A.籌組「輔導乳牛場強化廢棄物循環再利用」專家輔導與諮詢團隊。
B.輔導乳牛場強化廢棄物循環再利用，導入與更新資源循環再利用或污染防治相關設施(備)。
(2)強化國產乳品溯源，提升國產乳品質。
A.輔導業者參加驗證制度。
B.強化檢驗技術及管理機制，加強區隔國產與進口乳品區隔力道。
(3)穩固國內肉牛產業，支持在地。
A.建立肉牛專業化飼養模式與屠體品質分析。
B.協助國內牛隻屠宰場場域更新與升級。

（四）實施方法與步驟：
1.健全酪農生產環境，提升產業競爭永續力：
(1)建置「輔導乳牛場強化廢棄物循環再利用」技術支援人力資料庫，籌組專家輔導與諮詢團隊1式。(台灣水資源與農業研究院)
(2)輔導乳牛場強化廢棄物循環再利用，修繕或更新堆肥舍，導入糞尿水資源化或沼氣再利用或污染防治相關設施(備)127場(項)次。(各地方政府、台灣水資源與農業研究院)
(3)協助養牛場(至少56案)依據水污染防治措施及檢測申報管理辦法第46條之1提出「畜牧糞尿水施灌農作個案再利用」或「沼液沼渣作為農地肥份使用」等兩項畜牧糞尿資源化處理措施之一，並補助縣市政府辦理養牛場糞尿水資源化再利用教育課程2場。(各地方政府)
2.強化國產乳品溯源，提升國產乳品質：
(1)輔導業者(牧場端或加工端)參與驗證制度，辦理驗證制度相關說明會及課程5場，現場輔導訪視15場次。(中央畜產會驗證組、農業科技研究院)
(2)強化國產與進口牛乳之區隔力道，探討國產牛乳混合進口牛乳比例之試驗1式，以不同比例混合進行國產及進口牛乳之檢驗及分析150件次，檢測項目包括24項多重元素及2項穩定同位素比例分析，並將檢驗資料彙整送交研究單位進行後續探討及分析，建立預試驗模式，以落實畜產品產地鑑別。(中央畜產會技術服務中心)
3.穩固國內肉牛產業，支持在地：
(1)建立肉牛專業化飼養模式與屠體品質分析之研究：
A.調查國內荷蘭公牛早期去勢對其生長性能之影響：調查國內早期去勢對於荷蘭公牛生長性能之影響，完成國內肉牛飼養場早期去勢之生長效益評估調查5場次，其結果可供國內肉牛飼養業者飼養管理之參考。（嘉義大學）

核定本

B.不同分切處理流程(溫體、冷鏈)對於國產牛肉品質影響：調查目前市面上溫控與常溫牛肉分切場域的環境溫度、肉品中心溫度及牛肉品質差異（包括色澤變化、保水性、脂肪酸敗及微生物），完成國內牛肉分切場域環境溫度調查3場次，完成國產牛肉溫體與冷鏈肉品品質調查3場次，其結果可供相關業者參考來改進現有的處理流程，以提升國產牛肉的品質與商品價值。（臺灣大學）

(2)輔導設置符合HACCP系統之現代化牛隻屠宰場場域（農業科技研究院）：

A.建立國內牛隻屠宰場專家輔導團隊，並辦理屠宰場域新設與修繕需求調查5場次。

B.辦理現代化牛隻屠宰分切廠設廠實務培訓課程3場次：讓相關業者可以短設廠的摸索規劃時間，並增加其實務經驗。

C.建立現代化牛隻屠宰、分切生產流程規劃範例1式：本年度依照國內常見之屠宰場屠宰量能：20~30頭/日進行生產流程規劃設計範例（符合HACCP系統），供國內有意願設置現代化牛隻屠宰分切場之業者參考可以有效縮短設廠的申請流程。

D.辦理臺加國際供應鏈產業交流活動（牛肉篇）：

(A)完成臺加國際供應鏈交流工作坊1場次，主要邀加拿大Trust BIX Inc公司介紹加拿大永續農業與國際商務之發展，期待藉由加拿大之國際供應鏈與產業永續發展之經驗，有效協助國內肉牛產業升級。

(B)完成臺加產業交流活動3場次，媒合國際智慧農業與永續農業合作，促進臺加兩國深度交流與合作。

（五）重要工作項目：

重要工作項目	工作數量				預算金額(千元)		實施地點	備註
	單位	全程計畫目標113年5月至114年12月	至112年度止累計成果	本年度預定目標	農業部經費	其他配合經費		
協助養牛場辦理糞尿水資源化再利用措施	場次	120	0	56	4,636	0	全國	
導入與更新資源循環再利用或污染防治相關設施(備)	場(次)	300	0	127	16,563	14,962	全國	

核定本

透過縣市政府及產業團體辦理相關教育課程或聯繫會議或現場訪視輔導、國際交流工作坊	場次	50	0	23	3,700	0	全國	
強化國產與進口牛乳之區隔力道，不同國產牛乳混合進口牛乳比例之預試驗模式建立	件次	350	0	150	1,500	0	全國	
導入現代化牛隻屠宰場域之輔導、調查及追蹤訪視	場次	15	0	5	3,000	0	全國	

（六）預定進度：

重要工作項目	工作比重%	預定進度	113年			備註
			4-6月	7-9月	10-12月	
協助養牛場辦理糞尿水資源化再利用措施	20	工作量或內容	計畫規劃及執行作業研擬	計畫研提	地方政府遴選受補助養牛場及輔導案場進行再利用	
		累計百分比	10	30	100	
導入與更新資源循環再利用或污染防治相關設施(備)	30	工作量或內容	計畫規劃及執行作業研擬	計畫研提	地方政府遴選受補助養牛場及輔導案場進行補助品項建置	
		累計百分比	10	30	100	
透過縣市政府及產業團體辦理相關教育課程或聯繫會議或現場訪視輔導、國際交流工作坊	20	工作量或內容	計畫規劃及執行作業研擬	計畫研提	辦理相關教育課程或聯繫會議或現場訪視輔導	
		累計百分比	10	20	100	
強化國產與進口牛乳之區隔力道，不同國產牛乳混合進口牛乳比例之預試驗模式建立	15	工作量或內容	計畫規劃及執行作業研擬	計畫研提	樣品抽驗與檢驗	
		累計百分比	20	30	100	
導入現代化牛隻屠宰場域之輔導、調查及追蹤訪視	15	工作量或內容	計畫規劃及執行作業研擬	計畫研提	辦理現代化牛隻屠宰場工程現場進度追蹤與訪視作業	
		累計百分比	10	30	100	
累計總進度	百分比		11.5	28	100	

核定本

（七）預期效益：

1. 可量化效益：

指標項目	單位	預期成果	
		本年度	114年度
累計輔導乳牛場辦理糞尿水資源化再利用措施占國內養牛場比例	%	5	10
輔導乳牛場導入與更新污染防治相關設施(備)	場次	127	173
強化國產與進口牛乳之區隔力道，不同國產牛乳混合進口牛乳比例之預試驗模式建立	件次	150	200
累計乳牛飼養端通過牛乳產銷履歷驗證家數	家數	5	10
輔導國內肉牛飼養場進行早期去勢作業，提升仔公牛育成率	%	5	0
輔導國內肉牛飼養場進行早期去勢作業，提升肥育肉牛獲利	%	0	5
完成國內牛隻屠宰場HACCP系統與設廠實務輔導培訓課程，輔導場次占國內牛隻屠宰場比例	%	20	40
建立符合HACCP系統之現代化牛隻屠宰分切生產流程規劃範例	式	1	0

2. 其他政策效益或不可量化效益：

(1)健全酪農生產環境，輔導乳牛場強化廢棄物循環再利用，以提升產業競爭永續力。

(2)強化國產乳品溯源，提升國產乳品質，強化國產鮮乳意象，以提升國產乳品認同度。

(3)穩定國內肉牛牛隻來源，輔導設置現代化牛隻屠宰場場域，支持在地產業永續。

七、計畫經費分類

核定本

11. 嘉義縣政府

單位：千元

預算科目代號	預算科目	農業部			地方政府配合款	其他配合款	合計	說明
		經常	資本	小計				
20-00	業務費	396	0	396	0	0	396	1.辦理協助養牛場投入糞尿水資源化再利用、污染防治相關業務訪視及輔導。 2.補助轄內養牛場配合辦理牛隻糞尿水資源化再利用至少3案。 3.補助養牛場導入資源再利用或污染防治相關設施(備)或措施15場(項)次。
21-10	租金	80	0	80	0	0	80	租用會議室、車輛、設備等費用。
23-00	按日按件計資酬金	151	0	151	0	0	151	1.辦理本計畫會議專家學者出席費150,613元。 (1)辦理本計畫補助遴選、資格審查等相關會議之出席費2,500元*3場*3人次=22,500元。 (2)辦理本計畫現場查驗及後續訪查等之出席費：2,500元x50人次=125,000元 (3)出席費補充保費147,500元*2.11%=3,113元。 合計150,613元，以151千元列計。
25-00	物品	60	0	60	0	0	60	執行本計畫業務所需一次性消耗之防疫衣褲、塑膠鞋套、工作服、口罩、手套、消毒水、酒精等防疫耗材相關所需費用。
26-10	雜支	40	0	40	0	0	40	執行本計畫業務所需使用文具、紙張、印刷、郵電、照片沖洗、會議逾時餐點(每人每餐100元)等各項雜支費用。
28-10	國內旅費	65	0	65	0	0	65	辦理本計畫相關審查會議、現場查驗及後續訪查輔導等所需差旅費。
40-00	獎補助費	200	1,710	1,910	0	1,730	3,640	
41-00	補助-經常門	200	0	200	0	20	220	配合款單位及說明詳如下表
42-00	補助-資本門	0	1,710	1,710	0	1,710	3,420	配合款單位及說明詳如下表
合計		596	1,710	2,306	0	1,730	4,036	

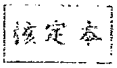

預算明細表補充說明

單位：千元

預算科目代號	預算科目	經常門	資本門	小計	地方政府配合款	其他配合款	合計
41-00	補助-經常門	200	0	200	0	20	220

其他配合款如下：

農民或農民團體20千元。

說明如下：

1.補助轄內養牛場配合地方政府辦理牛隻糞尿水資源化再利用至少3案，依據水污染防治措施及檢測申報管理辦法第46條之1提出「畜牧糞尿水施灌農作個案再利用」或「沼液沼渣作為農地肥分使用」等兩項畜牧糞尿資源化處理措施之一(包含新申請案、展延案或變更案)，每案最高補助60千元，共計180千元，詳細說明如下：(本項為政策性示範工作，符合農業部主管計畫補助基準1012，全額補助以提升農民配合意願)

(1)優先順序如下：

(A)畜牧糞尿水施灌農作個案再利用。

(B)沼液沼渣農地肥分使用計畫。

(C)位於雲彰地區地層下陷嚴重區域者。

(D)配合農業部推動畜牧糞尿水資源化再利用或相關產業政策者。

(2)補助內容與原則：

(A)支應養牛場辦理糞尿水水質、地下水、土壤及其他相關單位要求之檢驗監測，養牛場裝設水錶、搭設水路管線、設置糞尿水貯存槽、糞尿水輸運車輛租金、租車油料、水污染防治許可文件變更、農田水利溝渠搭排文件變更、申請文件撰寫、專家輔導諮詢或其他衍生之費用。

(B)受補助養牛場應配合地方政府辦理「糞尿水資源化再利用教育課程」或相關活動。

(C)受補助養牛場應採實報實銷方式申領補助款項，地方政府並得依各案之實際需求，於最高補助額度內彈性調整辦理。

2.輔導養牛場施用除臭生物製劑40千元＊1場=40千元(含改善臭味、環境衛生所需除臭生物製劑)。(每場農業部最高補助20千元、農民配合至少20千 元)(符合農業部主管計畫補助基準0303)。

3.上開補助項目依農業部主管計畫補助基準0303、1009或1012辦理。其餘遴選受補助養牛場之優先順序及辦理原則如下：

(1)近3年未受相關補助之養牛場。

(2)畜牧場(或飼養場)投保乳牛死亡保險者(但屬新建中養牛場尚無牛隻飼養實績者可免提供前開承保證明文件)。

(3)近3年曾接受農業部委託之專家團隊或畜產試驗所輔導，並採納建議增設污染防治設備之養牛場。

(4)近3年曾遭附近居民陳抗或受環保機關裁罰之養牛場。

(5)配合農業部推動畜牧糞尿水資源化再利用或相關產業政策者。

(6)已取得畜牧場登記證書者。

(7)獲補助者應採實報實銷方式申領補助款項，地方政府並得依各案之實際需求，於最高補助額度內彈性調整輔導場次，惟其配合款仍應相對維持至少50%。

合計本部補助200千元，配合款20千元。

單位：千元

預算科目代號	預算科目	經常門	資本門	小計	地方政府配合款	其他配合款	合計

核定本

12-05	補助資本門	0	1,710	1,710	0	1,710	3,420

其他配合款如下：

農民或農民團體1,710千元。

說明如下：

1輔導養牛場新設置或修繕紅泥膠皮更新及污泥清除共240千元/場＊3場=720千元(每場農業部最高補助120千元，農民配合至少120千元)(農業部主管計畫補助基準0303)。

2.輔導養牛場設置沼氣利用相關設施(備)(包括管路、燃燒器具等)200千元/場＊1場=200千元(每場農業部最高補助100千元，農民配合至少100千元)(農業部主管計畫補助基準0303)。

3.輔導養牛場修繕或更新廢水處理相關設施共400千元/場＊1場=400千元(每場農業部最高補助200千元，農民配合至少200千元)(農業部主管計畫補助基準0303)。

4.輔導養牛場設置牧場周圍基本噴霧除臭設施(設施需含自動濾水器、香精混合儲存桶、加壓馬達及噴霧管路等)共100千元/場＊1場=100千元(每場農業部最高補助50千元，農民配合至少50千元)(農業部主管計畫補助基準0303)。

5.輔導養牛場購置高壓噴霧清洗機(馬力至少5HP、壓力至少200bar以上、含管線拉設、開關、貯水桶及機具)60千元/場＊1場=60千元，(每場農業部最高補助30千元，農民配合至少30千元)(農業部主管計畫補助基準0303)，受補助養牛場需近3年均未獲得本項補助。

6.輔導養牛場新設置或修繕雨廢水分離系統(包含水道之改建及增設雨水導流系統等)300千元*1場=300千元(每場農業部最高補助150千元，農民配合至少150千元)(農業部主管計畫補助基準0303)。

7.輔導養牛場購置廢水處理PVC水槽共40千元*1場=40千元(每場農業部最高補助20千元，農民配合至少20千元)(農業部主管計畫補助基準0303)，受補助養牛場需近3年均未獲得本項補助。

8.輔導畜牧場修繕或更新附設堆肥設200千元/場*2場=400千元(場內需有堆肥設施)，(每場農業部最高補助100千元，農民配合至少100千元)(農業部主管計畫補助基準0303)。

9.輔導養牛場設置污泥脫水機800千元/場*1場=800千元(每場農業部最高補助400千元，農民配合至少400千元)(農業部主管計畫補助基準0303)，受補助養牛場需近3年均未獲得本項補助。

10.輔導養牛場設置飲用水節水系統(含改良式飲水器及管線等)200千元/場*2場=400千元(每場農業部最高補助100千元，農民配合至少100千元)(農業部主管計畫補助基準0303)，補助對象以位於雲彰地區地層下陷嚴重區域者為最優先，以減緩地層下陷。

11.上開補助項目依農業部主管計畫補助基準0303、1009或1012辦理。其餘遴選受補助養牛場之優先順序及辦理原則如下：

(1)近3年未受相關補助之養牛場。

(2)畜牧場(或飼養場)投保乳牛死亡保險者(但屬新建中養牛場尚無牛隻飼養實績者可免提供前開承保證明文件)。

(3)近3年曾接受農業部委託之專家團隊或畜產試驗所輔導，並採納建議增設污染防治設備之養牛場。

(4)近3年曾遭附近居民陳抗或受環保機關裁罰之養牛場。

(5)配合農業部推動畜牧糞尿水資源化再利用或相關產業政策者。

(6)已取得畜牧場登記證書者。

(7)獲補助者應採實報實銷方式申領補助款項，地方政府並得依各案之實際需求，於最高補助額度內彈性調整輔導場次，惟其配合款仍應相對維持至少50%。

合計本部補助1,710千元，配合款1,710千元。

經費撥付明細表

年度： 113

計畫名稱： 養牛產業全面升級轉型計畫-提升產業鏈永續力

計畫編號： 113救助調整-牧-08(01)

單位：千元

單位名稱	第一期 計畫審核通過	第二期 經費執行達60%以上	總計
嘉義縣政府	692	1614	2306

註：請依期別將該期撥款收據或發票寄交本部，收據或發票上務請載明計畫名稱、計畫編號、期別、匯款戶

嘉義縣議會第20屆第12次臨時會提案

類別	衛生、財稅	編號	甲4號
提案人	縣長　翁章梁	連署人	
案由	檢送衛生福利部疾病管制署署補助辦理「114年COVID－19疫苗補助計畫」等2案，合計經費新臺幣396萬元整，擬請同意先行墊付，俟後依相關規定辦理納入預算轉正，請審議。		
說明	請詳見「嘉義縣衛生局提請縣議會審議明細表」： 一、依據衛生福利部疾病管制署113年7月9日疾管防字第1130200599號函及113年11月1日疾管防字第1130201102號函，核定補助本縣辦理「114年COVID－19疫苗補助計畫」，經費新臺幣（以下同）216萬元整，擬請同意先行墊付。 二、依據衛生福利部國民健康署113年11月5日國健社字第1130261824號函，核定補助「114年銀髮健身俱樂部補助計畫」，總經費新臺幣180萬元，擬請同意先行墊付辦理；另已編列縣配合款20萬元，由「114年衛生業務－健康促進－健康促進暨行動醫療－業務費」及「114年衛生業務－健康促進－衛生保健暨癌症防治－業務費」項下各10萬元整支付。		
辦法	審議通過後，先行墊付辦理，俟後依相關規定納入預算轉正。		
審查意見	原案通過。		
議決	原案通過。		

嘉義縣衛生局提請縣議會審議明細表

單位：元

項次	類別	核定補助機關	核定補助文號	補助計畫名稱及聯絡人/電話	核定總金額			已編列預算金額			本次擬請同意墊付金額		
					中央補助金額 (1)	縣配合款金額 (2)	合計 (3)=(1)+(2)	中央補助金額 (4)	縣配合款金額 (5)	合計 (6)=(4)+(5)	中央補助金額 (7)=(1)-(4)	縣配合款金額 (8)=(2)-(5)	合計 (9)=(7)+(8)
一	衛生財稅	衛生福利部疾病管制署	113年7月9日疾管防字第11302 00599號函及113年11月1日疾管防字第1130201102號函	『114年COVID－19疫苗補助計畫』李雅莉護理師/3620600#368	2,160,000	0	2,160,000	0	0	0	2,160,000	0	2,160,000
二	衛生財稅	衛生福利部國民健康署	113年11月5日國健社字第113 0261824號函	「114年銀髮健身俱樂部補助計畫」黃文英專任秘書/3620600#341	1,800,000	200,000	2,000,000	0	200,000	200,000	1,800,000	0	1,800,000
合　計					3,960,000	200,000	4,160,000	0	200,000	200,000	3,960,000	0	3,960,000

項次二、『114年銀髮健身俱樂部補助計畫』1案，縣配合款20萬元整，擬由114年衛生業務－健康促進－健康促進暨行動醫療－業務費暨114

年衛生業務－健康促進－衛生保健暨癌症防治－業務費支應(詳如114年度預算書第89頁及第103頁)。

檔　　號:
保存年限:

衛生福利部疾病管制署 函

地址：10050台北市中正區林森南路6號
聯絡人：簡嘉怡
聯絡電話：23959825#3688
電子信箱：jianjiayi@cdc.gov.tw

受文者：嘉義縣政府

發文日期：中華民國113年7月9日
發文字號：疾管防字第1130200599號
速別：普通件
密等及解密條件或保密期限：
附件：增加補助經費說明、114年度補助經費最高額度一覽表各1份（11302005991-1.pdf、11302005991-2.pdf）

主旨：有關本署「因應嚴重特殊傳染性肺炎地方政府防疫動員補助方案 COVID-19疫苗接種子計畫」本(113)年增加補助貴府經費案，詳如說明，請查照。

說明：

一、旨揭子計畫期程為110年2月5日至本年12月31日止，為支持地方政府持續推動COVID-19疫苗接種作業，並利貴府儘早規劃本年秋冬與流感疫苗同時開打之各項作業，爰依各縣市人口數及財力分級增加補助經費，請貴府依子計畫增加補助經費說明(如附件1)，於本年7月24日前函送本署增加經費補助之需求計畫書，俾辦理後續審查及經費核撥事宜。

二、上開經費申請資料，請於規定期限內，綜合評估執行計畫相關之實際作業及經費實需，審酌申請增補經費，經機關首長核定後函送本署，請備齊相關文件、正確核算申請額度，避免補助額度遭核減；又計畫核定後請遵循計畫規範及經費執行期程確實辦理，妥善運用經費，倘執行率未達

80%，將納入後續相關計畫補助經費額度考量。全案請於本年12月15日前將本年度收支明細表及成果報告（一式三份）函送本署，若有賸餘款請一併繳回。

三、本計畫係因應COVID-19疫情滾動調整疫苗接種作業及其增撥補助款，致未及事先請貴府將補助款納入年度預算，請依中央對直轄市及縣(市)政府補助辦法第20條第1項第1款規定，由貴府以代收代付方式執行，並應編製「中央補助款代收代付明細表」，以附表方式列入貴府當年度決算書。

四、另114年之COVID-19疫苗補助計畫，預計補助全國經費計6,000萬元，經依各縣市全人口數及財力分級進行核算，各縣市補助經費最高額度詳如附件2，請貴府依需求納入114年度預算編列，後續將另函請貴府提報計畫書。

正本：直轄市及各縣市政府
副本：地方政府衛生局、行政院主計總處、審計部 電子公文交換章 2024/07/09 10:11:34

衛生福利部疾病管制署 各直轄市及縣市政府擬補助經費額度一覽表				
縣市別	**113年全人口數**	**人口數級距(單位：萬)**	**113年各縣市政府財力級次**	**114年最高補助金額(單位：元)**
新北市	4,043,236	**＞250**	2	**5,520,000**
臺北市	2,507,673	**＞250**	1	**5,280,000**
高雄市	2,735,308	**＞250**	3	**5,760,000**
臺中市	2,851,309	**＞250**	2	**5,520,000**
桃園市	2,324,804	**150~250**	3	**4,800,000**
臺南市	1,859,687	**150~250**	3	**4,800,000**
彰化縣	1,233,060	**60~150**	4	**3,120,000**
屏東縣	792,383	**60~150**	5	**3,360,000**
雲林縣	659,556	**60~150**	5	**3,360,000**
新竹縣	591,334	**40~60**	3	**1,680,000**
苗栗縣	533,744	**40~60**	5	**2,160,000**
嘉義縣	482,055	**40~60**	5	**2,160,000**
南投縣	475,203	**40~60**	4	**1,920,000**
宜蘭縣	449,500	**40~60**	4	**1,920,000**
新竹市	457,040	**40~60**	3	**1,680,000**
基隆市	361,735	**20~40**	3	**1,200,000**
花蓮縣	316,219	**20~40**	4	**1,320,000**
嘉義市	263,150	**20~40**	4	**1,320,000**
臺東縣	210,898	**20~40**	5	**1,440,000**
金門縣	143,903	**10~20**	3	**960,000**
澎湖縣	107,811	**10~20**	5	**600,000**
連江縣	14,000	**＜10**	5	**120,000**
合計	23,413,608			**60,000,000**

※全人口數係依據113年5月內政部各縣市人口資料

檔　　號:
保存年限:

衛生福利部疾病管制署 函

地址：10050台北市中正區林森南路6號
聯絡人：簡嘉怡
聯絡電話：23959825#3688
電子信箱：jianjiayi@cdc.gov.tw

受文者：嘉義縣政府

發文日期：中華民國113年11月1日
發文字號：疾管防字第1130201102號
速別：速件
密等及解密條件或保密期限：
附件：如文 (11302011020-1.pdf)

主旨：有關114年之COVID-19疫苗接種作業補助計畫，請貴府先行依需求納入114年度預算編列，請查照。

說明：旨揭114年計畫補助經費上限依貴轄全人口數及貴府113年財力級次計算(附件)，前以本署113年7月9日疾管防字第1130200599號函知貴府(諒達)，倘尚未納入114年預算編列，請儘速先行依計畫實需額度配合貴府114年預算編列時程納入編列。

正本：直轄市及各縣市政府
副本：地方政府衛生局 電子公文交換章 2024/11/01 13:06:22

衛生福利部疾病管制署 各直轄市及縣市政府擬補助經費額度一覽表				
縣市別	**113年全人口數**	**人口數級距(單位：萬)**	**113年各縣市政府財力級次**	**114年最高補助金額(單位：元)**
新北市	4,043,236	**＞250**	2	**5,520,000**
臺北市	2,507,673	**＞250**	1	**5,280,000**
高雄市	2,735,308	**＞250**	3	**5,760,000**
臺中市	2,851,309	**＞250**	2	**5,520,000**
桃園市	2,324,804	**150~250**	3	**4,800,000**
臺南市	1,859,687	**150~250**	3	**4,800,000**
彰化縣	1,233,060	**60~150**	4	**3,120,000**
屏東縣	792,383	**60~150**	5	**3,360,000**
雲林縣	659,556	**60~150**	5	**3,360,000**
新竹縣	591,334	**40~60**	3	**1,680,000**
苗栗縣	533,744	**40~60**	5	**2,160,000**
嘉義縣	482,055	**40~60**	5	**2,160,000**
南投縣	475,203	**40~60**	4	**1,920,000**
宜蘭縣	449,500	**40~60**	4	**1,920,000**
新竹市	457,040	**40~60**	3	**1,680,000**
基隆市	361,735	**20~40**	3	**1,200,000**
花蓮縣	316,219	**20~40**	4	**1,320,000**
嘉義市	263,150	**20~40**	4	**1,320,000**
臺東縣	210,898	**20~40**	5	**1,440,000**
金門縣	143,903	**10~20**	3	**960,000**
澎湖縣	107,811	**10~20**	5	**600,000**
連江縣	14,000	**＜10**	5	**120,000**
合計	23,413,608			**60,000,000**

※全人口數係依據113年5月內政部各縣市人口資料

檔　　號:
保存年限:

衛生福利部國民健康署 函

地址：103205 臺北市大同區塔城街36號
聯絡人：周宇恬
聯絡電話：02-25220888　分機：717
傳真：02-25220767
電子郵件：ytchou@hpa.gov.tw

受文者：嘉義縣衛生局

發文日期：中華民國113年11月5日
發文字號：國健社字第1130261824號
速別：普通件
密等及解密條件或保密期限：
附件：1.核定計畫書、2.核定經費表，各1份 (A21040000I_1130261824_doc2_Attach1.pdf、A21040000I_1130261824_doc2_Attach2.pdf、A21040000I_1130261824_doc2_Attach3.pdf、A21040000I_1130261824_doc2_Attach4.pdf、A21040000I_1130261824_doc2_Attach5.pdf、A21040000I_1130261824_doc2_Attach6.pdf)

主旨：有關本署補助貴局辦理「114年度銀髮健身俱樂部補助計畫」一案，復請查照。

說明：

一、依據本署113年第4次暨114年「銀髮健身俱樂部補助計畫」申請作業須知辦理，兼復貴局113年10月8日嘉衛健字第1130035181號函。

二、有關旨揭補助案，本署核定「鹿草鄉衛生所」及「太保市水牛厝銀髮健身俱樂部」2處據點，補助經費為新臺幣（以下同）180萬元整（經常門60萬元，資本門120萬元），計畫執行期間自114年1月1日至116年12月31日，經費用途明細詳如經費核定表，請確實依核定補助項目辦理。

三、本計畫請貴局先辦理納入地方預算作業，俟本署辦理114年度經費撥付時掣據人事及基本維運費60萬元整支領據及納

入地方預算證明，並請註明撥入戶名、銀行別、帳號等（領據抬頭：衛生福利部國民健康署、事由：114年國民健康署補助辦理銀髮健身俱樂部補助計畫人事及基本維運費經費）函送本署，俾辦理撥款事宜。

正本：嘉義縣衛生局
副本：電子公文交換章 2025/11/05 09:51:48

衛生福利部國民健康署114年前瞻特別預算申請補助計畫核定表

金額單位：新臺幣元

申請單位	申請補助計畫	計畫總經費	自籌經費		申請補助經費			核准補助經費			核准項目或不核准原因	預定完成日期	核銷應自籌經費比率
			執行單位	地方政府	經常支出	資本支出	合計	經常支出	資本支出	合計			
嘉義縣衛生局(鹿草鄉衛生所)	114年度「銀髮健身俱樂部補助計畫」	1,000,000	0	100,000	300,000	600,000	900,000	300,000	600,000	900,000	1.業務費共計300,000元，包含 (1)講座鐘點費：256,000元 (2)材料費：44,000元 2.設備費：600,000元 3.逾補助額度部分請地方政府或執行單位自籌。 4.執行期間：114年1月1日起至116年12月31日。	116年12月31日	10%
嘉義縣衛生局(太保市水牛厝銀髮健身俱樂部)	114年度「銀髮健身俱樂部補助計畫」	1,000,000	0	100,000	300,000	600,000	900,000	300,000	600,000	900,000	1.業務費共計300,000元，包含 (1)講座鐘點費：酌予補助144,000元 (2)臨時人員費用：120,000元 (3)租金：6,000元 (4)材料費：30,000元 2.設備費：600,000元 3.逾補助額度部分請地方政府或執行單位自籌。 4.執行期間：114年1月1日起至116年12月31日。	116年12月31日	10%
合計		2,000,000	0	200,000	600,000	1,200,000	1,800,000	600,000	1,200,000	1,800,000			

設備費核准項目	(一)鹿草鄉衛生所 1.風阻訓練車:65,000元*2台=130,000元 2.電控等速前踢勾腳訓練機: 100,000元*1台= 100,000元 3.電控等速胸推/划船訓練機:85,000元*1台=85,000元 4.電控等速腿部內收外展訓練機:100,000元*1台=100,000元 5.電控等速手臂雙向開合訓練機:100,000元*1台=100,000元 6.電控等速上推下拉訓練機:85,000元*1台=85,000元	(二)太保市水牛厝銀髮健身俱樂部 1.胸背訓練機:100,000元*1台=100,000元 2.肩推訓練機:100,000元*1台=100,000元 3.下肢推蹬機:100,000元*1台=100,000元 4.內收外展機:100,000元*1台=100,000元 5.坐式腳踏車:100,000元*1台=100,000元 6.划船機:100,000元*1台=100,000元
材料費核准項目	(一)鹿草鄉衛生所 1.啞鈴：600元*15個=9,000元 2.啞鈴架：3,000元*2組=6,000元 3.壺鈴：800元*15個=12,000元 4.壺鈴架：5500元*2組=11,000元 5瑜珈墊：400元*6個=2,400元 6.彈力帶：300元*12個=3,600元	(二)太保市水牛厝銀髮健身俱樂部 1.啞鈴:300元*40個=12,000元 2.彈力帶:300元*40條=12,000元 3.平衡訓練盤:3,000元*2個=6,000元

備註：

1.依所得稅法等相關規定應繳稅之項目(如薪資等)，受獎(捐)助單位應依規定辦理扣繳憑單填報、填發及扣繳事宜。

2.講座鐘點費：專家學者每節鐘點費2,000元為上限，與主辦或訓練機關(構)學校有隸屬關係之機關(構)學校人員，每節鐘點費1,500元為上限，授課時間每節為五十分鐘。內聘之主辦或訓練機關(構)學校人員，每節鐘點費1,000元為上限。講座助理：協助教學並實際授課人員，每節鐘點費案同一課程講座鐘點費減半支給。

3.材料費：實施本計畫所需之徒手運動訓練設備、消耗性器皿、材料及使用年限未及二年或單價未達1萬元非消耗性之物品等費用，應詳列各品項之名稱單價、數量與總價。

4.設備費：包括軟硬體設備之購置與裝置費用（須單價1萬元以上且使用年限2年以上者）、設施(備)於使用期間發生延長耐用年限、提升服務能量及效能之重大修繕支出、空間增設或修繕等，所擬購置之軟硬體設備應詳列其名稱、規格、數量、單價及總價，以屬執行本計畫所需相關基本設施或設備為限，詳填設備費用途說明表，並依政府採購法及其相關規定辦理。

5.本案請依113年度「銀髮健身俱樂部補助計畫經費編列基準說明」、「衛生福利部補(捐)助款項會計處理作業要點」規定辦理。

議決案 2009

嘉義縣衛生局

歲出計畫說明提要與各項費用明細表

中華民國114年度　　單位：新臺幣元

分支計畫及用途別科目	單位	數量	單價	預算數	說　　明	
	年	1	560,000	560,000	3+1行動醫療服務列車所需保全、活動工作服、文宣製作、宣導品、媒體宣導及拍攝、電視配置、儀器、誤餐費、場佈用品、茶水費及場地維護等相關費用	衛生業務—健康促進
	年	1	180,200	180,200	辦理健康促進及衛生保健計畫等業務誤餐費、講義教材、宣導品(服、袋)及活動場地費等相關費用(健康促進)	
	人×套	9×1	2,200	19,800	公共衛生人員夏、冬季工作制服(健康促進)	
	年	1	20,000	20,000	糖尿病足照護計畫活動、會議場佈及相關教育訓練學分審查費等相關費用	
	年	1	282,500	282,500	辦理運動營養1+1健康促進業務所需茶水費、文宣製作、宣導品、媒體推廣宣導及拍攝、誤餐費、場佈用品及場地維護、獎品及商品禮券、工作服、代言費等	
	年	1	19,000	19,000	辦理骨鬆肌少智慧聯合照護計畫之意願調查表、衛教單張、廣告媒體製作、轉介單、信封、報告單、自黏貼紙、印刷費用、紅布條、羅馬旗、舞台區背板、旗桿、旗座、旗帽、場地水電配置及材料費、工作人員制服、媒體宣導、文宣製作、宣導品、場地整理佈置、材料、茶水、便當、餐盒、桌餐等費用	
	年	1	2,710,000	2,710,000	辦理運動推廣健康促進業務所需茶水費、文宣製作、宣導品、媒體推廣宣導及拍攝、誤餐費、場佈用品及場地維護、獎品及商品禮券、工作服、代言費等(健康村里大作戰-運動推廣計畫)	
	年	1	1,050,000	1,050,000	辦理複合式健康篩檢活動之意願調查表、衛教單張、廣告媒體製作、轉介單、信封、報告單、自黏貼紙、明信片、標籤紙、掛號流水編號等印刷費用、紅布條、羅馬旗、舞台區背板、旗桿、旗座、旗帽、場地水電配置及材料費、活動工作服等	

嘉義縣衛生局

歲出計畫說明提要與各項費用明細表

中華民國114年度　　單位：新臺幣元

分支計畫及用途別科目	單位	數量	單價	預算數	說　　明	
					單張、商品禮券、保險費、二代健保補充保費等雜支等相關費用(中央補助款-ICOPE長者功能評估知能提升計畫)	衛生業務—健康促進
	年	1	67,744	67,744	辦理高風險孕產婦(兒)追蹤關懷活動宣導費用、宣導品、禮券、文宣製作耗材、印刷費、活動餐費、學分審查費、補充保費等費用(中央補助款-衛生保健計畫)	
	年	1	1,219,400	1,219,400	辦理活動用餐費、茶水、文宣製作、宣導品、宣導片、印刷、二代健保補充保費、保養費、食材費、媒體廣告、商品禮券、雜支及其他等相關費用(中央補助款-整合型口腔計畫970,400元，縣配合款248,890元)(進位110元)	
	人	28	1,200	33,600	員工文康活動(縣配合款-衛生保健計畫)	
	年	1	323,500	323,500	辦理婦幼健康促進計畫業務相關研習訓練課程、會議、活動及推動業務所需講義印刷、各式文宣製作、茶水、誤餐費、宣導品、禮券、廣告媒體推廣及二代健保補充保費等(中央補助款-衛生保健計畫)	
	年	1	700,000	700,000	辦理衛生保健及健康促進、推廣及健康促進業務研習、活動及會議所需教材教具、印刷、誤餐、宣導品、獎品、材料、活動制服、茶水、平面及網路媒體廣告、禮券、補充保費等(縣配合款)	
	年	1	577,515	577,515	慢性病照護網相關活動所需誤餐費、宣導品、表單及明信片印製、二代健保費、活動獎品(禮券)、教材教具、媒體及電台廣告、宣傳車及LED宣導、推動慢性病照護網計畫所需之雜項費用，如相關教育訓練學分審查費等相關費用等（中央補助款-衛生保健計畫477,515元)(縣配合款10萬)	
	年	1	1,308,000	1,308,000	辦理兒童事故傷害防制宣導計畫所需圖書費、研究報告、印刷費、誤餐費、茶水、媒體政策業務宣導費(含拍攝費)、行	

嘉義縣議會第20屆第12次臨時會提案

類別	文化觀光、財稅	編號	甲 5 號
提案人	縣長　翁章梁	連署人	
案由	檢送文化部補助辦理「113-114年培育台語家庭計畫—母親教我的話」等6案，合計經費新臺幣784萬2,500元整，擬請同意先行墊付，俟後依相關規定列入預算轉正，請審議。		
說明	請詳見「嘉義縣文化觀光局提請縣議會審議明細表」： 一、依據文化部113年10月1日文版字第11330266813號及113年10月7日文版字第1133027033號函，核定辦理「113-114年培育台語家庭計畫—母親教我的話」總經費新臺幣（以下同）668萬元，中央補助600萬元，縣配合款68萬元(分年補助113年度300萬元，縣配合款34萬元；補助114年度300萬元，縣配合款34萬元)。補助113年度300萬元已提送文化部同意以代收代付辦理，114年度300萬元擬請同意先行墊付。 另縣配合款68萬元，113年度34萬元已編列於嘉義縣文化觀光局「113年度文教活動-藝文推廣-業務費」項下支應，114年度34萬元納入114年度預算。 二、依據農業部林業及自然保育署113年8月1日林育字第1132220891號函及農業部林業及自然保育署嘉義分署113年10月21日嘉育字第1135104134號函，核定辦理113-115年「阿里山台18沿線裝置藝術計畫」合計總經費1,500萬元，中央補助款1,350萬元，配合款150萬元(分年補助113年度270萬元、縣配合款30萬元；補助114年540萬元，配合款60萬元；補助115年540萬元，縣配合款60萬元)。113年度補助經費270萬元擬請同意先行墊付，114及115年度分別納入114及115年度預算。 另縣配合款150萬元，30萬元已編列於嘉義縣文化觀光局「113年		

	度文教活動-藝文推廣-業務費」項下支應，餘 120 萬元(114 年 60 萬元、115 年度 60 萬元)分別納入 114 及 115 年度預算。 三、依據台灣中油股份有限公司油品行銷事業部嘉義營業處 113 年 10 月 7 日嘉行發字第 11310741440、11310741460、11310741500 號函，補助辦理「舞蹈的光譜-舞蹈進入鄉村空間」布袋鎮洲南鹽場、梅山鄉梅山公園及新港鄉板頭村交趾陶藝術村等 3 案各 10 萬元，總經費計 30 萬元，擬請同意先行墊付。 四、依據交通部觀光署 113 年 11 月 20 日觀宿字第 1130601186 號函，核定辦理「114 年交通部觀光署協助地方政府執行違法旅宿管理工作補助計畫」總經費 184 萬 2,500 元，無縣配合款，擬請同意先行墊付。
辦法	審議通過後，先行墊付辦理，俟後依相關規定列入預算轉正。
審查意見	本案說明一退回，餘原案通過。
議決	照審查意見通過。

嘉義縣文化觀光局提請縣議會審議明細表

單位：元

項次	類別	核定補助機關	核定補助文號	補助計畫名稱及聯絡人/電話	核定總金額			已編列預算金額			本次擬請同意墊付金額		
					中央補助金額 (1)	縣配合款金額 (2)	合計 (3)=(1)+(2)	中央補助金額 (4)	縣配合款金額 (5)	合計 (6)=(4)+(5)	中央補助金額 (7)	縣配合款金額 (8)	合計 (9)=(7)+(8)
一	文化觀光財稅	文化部	113年10月1日文版字第11330266813號及113年10月7日文版字第1133027033號	「113-114年培育台語家庭計畫—母親教我的話」(黃郁蓁辦事員/3628123分機352)	6,000,000	680,000	6,680,000	0	340,000	340,000	3,000,000	0	3,000,000
二	文化觀光財稅	農業部林業及自然保育署及農業部林	農業部林業及自然保育署113年8月1日林育字第132220891號函及	「阿里山台18沿線裝置藝術計畫」(黃郁蓁辦事員/3628123分機352)	13,500,000	1,500,000	15,000,000	0	300,000	300,000	2,700,000	0	2,700,000

		業及自然保育署嘉義分署	農業部林業及自然保育署嘉義分署113年10月21日嘉育字第1135104134號函										
三	文化觀光財稅	台灣中油股份有限公司油品行銷事業部嘉義營業處	113年10月7日嘉行發字第11310741440、11310741460、11310741500號函	「舞蹈的光譜-舞蹈進入鄉村空間」嘉義縣布袋鎮洲南鹽場等3案（洪雪芳約用人員/3628123分機362）	300,000	0	300,000	0	0	0	300,000	0	300,000

四	文化觀光財稅	交通部觀光署	113 年 11 月 20 日觀宿字第 1130601186 號函	「114 年交通部觀光署協助地方政府執行違法旅宿管理工作補助計畫」(林容安辦事員/3628123 分機 391)	1,842,500	0	1,842,500	0	0	0	1,842,500	0	1,842,500
合　計					21,642,500	2,180,000	23,822,500	0	640,000	640,000	7,842,500	0	7,842,500

項次一：1、總經費新臺幣(以下同)668 萬元，自 113 年度起至 114 年度止分 2 年辦理，113 年度 334 萬元(中央款 300 萬元、縣配合款 34 萬元)，另 334 萬(中央款 300 萬元、縣配合款 34 萬元)，114 年度縣配合款 34 萬元納入 114 年度預算編列。

2、113 年度中央款 300 萬元已提送文化部同意以代收代付辦理，配合款 34 萬元已編列 113 年度文教活動-藝文推廣-業務費項下，在 113 年度預算書第 33-34 頁(詳附件)。

項次二：1、總經費 1,500 萬元，自 113 年度起至 115 年度止分 3 年辦理，113 年度 300 萬元(中央款 270 萬元、縣配合款 30 萬元)、114 年度 600 萬元(中央款 540 萬元、縣配合款 60 萬元)、115 年度 600 萬元(中央款 540 萬元、縣配合款 60 萬元)，已編列縣配合款 30 萬元於文教活動-藝文推廣-業務費項下，在 113 年度預算書第 33-34 頁(詳附件)。

2、另縣配合款 120 萬(114 年度 60 萬元、115 年度 60 萬元)分別納入 114 及 115 年度預算。

檔　　號:
保存年限:

文化部 函

地址：新北市新莊區中平路439號南棟14樓
聯絡人：侯仕胤
電話：02-8512-6496
傳真：02-8512-6488
信箱：akauhou2023@moc.gov.tw

受文者：嘉義縣政府

發文日期：中華民國113年10月1日
發文字號：文版字第11330266813號
速別：普通件
密等及解密條件或保密期限：
附件：

主旨：有關貴府申請「113-114年台語推廣計畫—嘉義台語季」補助案，請查照。

說明：

一、旨揭提案計畫業經本部依「文化部補助直轄市及縣（市）政府推動國家語言發展計畫作業要點」及「113-114年補助直轄市及縣（市）政府協力推動培育台語家庭計畫」審查通過，同意予以補助新臺幣助600萬元(113年300萬元、114年300萬元)，審查意見如下：

(一))請增加意識培力課程為至少5小時及補充台語家庭推廣點設置確切地點。

(二)kóng Tâi-gí禮包費用請依學習家庭核實編列，餘下經費請其加開課程或活動。

二、請確實依「中央對直轄市及縣（市）政府補助辦法」、「文化部補助直轄市及縣（市）政府推動國家語言發展計畫作業要點」及「113-114年補助直轄市及縣（市）政府協力推動培育台語家庭計畫」規定辦理，並請依行政院主計

總處核定「各直轄市及縣市政府財力級次」及審查意見修正計畫書及配合款後，儘速送本部核備。

三、本案之補助款應專款專用，不得任意變更用途，計畫如有變更之必要或因故無法執行，應於執行前一個月提報修正計畫送本部核定，未事先函報本部者，其與原核定計畫不符部分不予補助，並將納入日後補助之重要參考依據。

正本：嘉義縣政府
副本：電子公文交換章 2024/10/04 08:22:36

各直轄市、縣（市）政府財力分級及最高補助比率表

直轄市及縣（市）別	財力分級	本部最高補助比率（%）	地方政府自籌比率（%）
臺北市	第一級	50	50
新北市	第二級	60	40
臺中市	第二級	60	40
高雄市	第二級	60	40
桃園縣	第二級	60	40
臺南市	第三級	70	30
彰化縣	第三級	70	30
南投縣	第四級	80	20
新竹市	第三級	70	30
嘉義市	第三級	70	30
金門縣	第三級	70	30
宜蘭縣	第四級	80	20
新竹縣	第四級	80	20
苗栗縣	第四級	80	20
雲林縣	第四級	80	20
基隆市	第四級	80	20
嘉義縣	第五級	90	10
屏東縣	第五級	90	10
臺東縣	第五級	90	10
花蓮縣	第五級	90	10
澎湖縣	第五級	90	10
連江縣	第五級	90	10

檔　　號:
保存年限:

文化部 函

地址：新北市新莊區中平路439號南棟14樓
聯絡人：侯仕胤
電話：02-8512-6496
傳真：02-8512-6488
信箱：akauhou2023@moc.gov.tw

受文者：嘉義縣政府

發文日期：中華民國113年10月7日
發文字號：文版字第1133027033號
速別：普通件
密等及解密條件或保密期限：
附件：

主旨：茲更正本部核定貴府辦理「嘉義縣113-114年培育台語家庭計畫-母親教我的話」計畫名稱，請查照。

說明：有關本部113年10月1日文版字第11330266813號函(諒達)核定計畫名稱誤繕為「113-114年台語推廣計畫—嘉義台語季」，謹更正為旨揭名稱。

正本：嘉義縣政府
副本：電子公文交換章 2024/10/07 12:26:07

檔　　號:
保存年限:

農業部林業及自然保育署 函

地址：100024臺北市中正區杭州南路一段2號
聯絡人：邱子楓
電話：(02)2351-5441 #324
傳真電話：(02)23413246
電子信箱：m1565@forest.gov.tw

受文者：嘉義縣政府

發文日期：中華民國113年8月1日
發文字號：林育字第1132220891號
速別：普通件
密等及解密條件或保密期限：
附件：

主旨：有關貴府辦理「大阿里山軸帶百年躍升建設計畫（第1期113-116年）」，各年度執行事項及經費需求案，復如說明，請查照。

說明：

一、復貴府113年7月19日府授文設字第1130184600號函。

二、有關貴府提案調整旨揭計畫執行事項，請依下列說明研提補助計畫：

(一)「阿里山台18沿線設置公共藝術計畫」，自113年起執行，調整分3年執行，需求經費總計1,500萬元(113年:300萬元、114年:600萬元、115年:600萬元)，同意納入旨揭計畫，貴府應自行編列比率不低於10%之配合款。113年需求經費為資本門300萬元，本署同意補助270萬元，請至農業部「農業計畫管理系統」(網址：https://project.moa.gov.tw/plan/index)，研提本案細部或單一計畫說明書，提出補助計畫申請，並於113年8月15日前以書面送本署嘉義分署審核。114年度補助經

費本署已納入預算編列，至115年度需求數，仍需視當年度總預算籌編情形，滾動檢討補助經費。

(二)「增設台18沿線電信基地台計畫」，自114年起執行，執行期間3年，需求經費總計2,500萬元(114年:500萬元、115年:1,000萬元、116年:1,000萬元)，同意納入旨揭計畫，貴府應自行編列比率不低於10%之配合款，並請注意計畫型補助款不得含土地取得及維護費用。114年度補助經費本署已納入預算編列，至115及116年度需求數，仍需視當年度總預算籌編情形，滾動檢討補助經費。

正本：嘉義縣政府
副本：本署嘉義分署、本署主計室、本署森林育樂組 電子公文交換章 2024/02/01 11:46:12

正　本

檔　　號：
保存年限：

農業部林業及自然保育署嘉義分署　函

地址：600016嘉義市林森西路1號
承辦人：陳玟璇
電話：05-2787006#147
傳真：05-2752534
電子信箱：for025@forest.gov.tw

61248
嘉義縣太保市東勢里太子大道158號

受文者：嘉義縣文化觀光局

發文日期：中華民國113年10月21日
發文字號：嘉育字第1135104134號
速別：普通件
密等及解密條件或保密期限：
附件：如說明二

主旨：茲核定貴局所送「阿里山台18沿線裝置藝術計畫」，請確實依核定計畫內容及說明事項執行，請查照。

說明：

一、依據中央對直轄市及縣(市)政府補助辦法第9條規定暨林業及自然保育署113年8月1日林育字第1132220891號函辦理暨復貴局113年10月9日嘉縣文藝字第1130010798號函。

二、核定計畫內容如計畫說明書(如附)內容：

(一)計畫名稱：阿里山台18沿線裝置藝術計畫。

(二)計畫編號：113林發-07.5-嘉育01(1)。

(三)計畫年度：113~115年，共計3年。

(四)計畫經費：總經費15,000千元，本分署補助款13,500千元，貴局配合款1,500千元。

(五)撥付方式：

1、依據「農業部與所屬機關(構)對直轄市及縣(市)政府計畫型補助款處理原則」，補助款新台幣一千萬以上，屬補助計畫金額級距第三類。

2、資本門13,500千元：

(1)第一期完成採購發包後，得撥付經費30%。

(2)執行進度達30%以上得再撥付40%。

(3)執行進度達70%以上得再撥付25%。

(4)完成結算後，撥付結算數與累計已撥付數差額。

3、申請撥付款項時請依額定撥付比率，附領據(註明戶名及帳號，領據抬頭為農業部林業及自然保育署嘉義分署)，檢附納入預算證明逕送本分署辦理。

三、臨時人員如有派差之必要，請參照「中央機關公務員供國內出差旅費報支數額表」簡任級以下人員標準範圍內覈實報支必要費用。

四、依據農業部規定，接受補助之團體，其人員不得於補助計畫內支領出席費及稿費；另計畫執行應迴避進用計畫主持人、共同主職人及協同主持人之配偶及三親等以內血親、姻親為助理人員(含專任助理、兼任助理及臨時工)。

五、本補助計畫購置之財產，其所有權歸屬執行單位，並自行登錄管理。林業及自然保育署或本分署得隨時派員調查及稽核計畫內經費運用管理情形(如購置之財產、營繕工程之運用及管理情形等)，執行單位應予協助。凡經調查或稽核支出不合計畫用途者應予剔除，並繳回剔除款。

六、有關本計畫所屬經費之支存、內容之變更、計畫經費採購程序、計畫購置財務之歸屬及保管、計畫執行之管制，以及計畫執行成果之發表、歸屬等，請依「農業部主管計畫經費處理手冊」、「中央政府各機關單位預算執行要點」及「政府採購法」相關規定辦理。

七、請於計畫期間各年(113、114、115)之12月25日前繳交計畫執行之會計報告，若有結餘款應一併繳回，結餘款請匯至中央銀行國庫局(代號：000022；戶名：農業部林業及自然保育署嘉義分署；帳號：24510202122053)，並將本計畫核銷黏貼憑證正本函送本分署。

八、計畫執行單位應於計畫結束後2個月內將3份書面成果報告及1份電子檔(含書面成果報告、研討會手冊、海報、邀請卡、媒體報導或刊登及活動照片等電子資料)函送本分署存參。另請注意計畫執行單位於運用或發表本計畫成果資料，應註明係受本分署補助計畫，並標明計畫編號。

九、另依「農業部主管計畫經費處理作業規定」，於收到計畫款項次月起，應於每月5日前傳送計畫預算執行情形明細表備查。

十、本計畫溯自113年1月1日生效。

十一、請逕自農業部網站(https://www.moa.gov.tw/)之「農業部計劃研提下載」「農業部主管計畫經費處理手冊」及「113年度農業發展及農業管理計畫研提與管理手冊」參考。

十二、另有關計劃執行人員異動部分，請本於權責辦理，並於期中報告時說明。

十三、請貴府至農業部林業及自然保育署計畫經費網路作業系統產製會計報表(https://ame.forest.gov.tw/)。

正本：嘉義縣文化觀光局
副本：農業部林業及自然保育署、本分署主計室（均含附件）

分署長張　岱

檔　　號:
保存年限:

台灣中油股份有限公司油品行銷事業部嘉義營業處

函

地址：600嘉義市興業東路12號2樓
傳真：052496015
聯絡人：黃貞愷
電話：05224861#6047
電子信箱：545856@cpc.com.tw

受文者：嘉義縣文化觀光局

發文日期：中華民國113年10月7日
發文字號：嘉行發字第11310741440號
速別：普通件
密等及解密條件或保密期限：
附件：睦鄰需檢附資料(新版樣本1-6) (11310741440-0-0.pdf)

主旨：同意捐助貴局辦理「舞蹈的光譜-舞蹈進入鄉村空間(嘉義縣布袋鎮洲南鹽場)」經費新台幣10萬元整，請查照。

說明：

一、復貴局113年08月16日嘉縣文藝社字第11300088991號函。

二、本公司贊助之睦鄰經費均為政府公款，應依政府採購法及相關法令規定辦理，並請確實用於公益活動，不得為特定人或特定政黨及相關選舉競選活動之用。

三、貴局辦理旨述活動若變更時間、地點，應於活動實際辦理一周前函知（傳真亦可），否則不予補助。

四、請於活動現場舞台、入口等明顯處懸掛紅布條或設置活動背板，須清楚標明「活動名稱」、「主辦單位」、「贊助單位:台灣中油公司」字樣；如有海報或活動相關文宣品也須標示「贊助單位:台灣中油公司」，拍攝活動成果照片報銷時亦要顯示出來，以便核銷。

五、本公司並未要求貴局刊登任何中油廣告及業務宣導文宣，

如擬主動刊登，其廣告畫面及文宣請洽本公司索取，並加註「中油廣告」字樣。

六、補助對象為政府機關，須將補助金額納入年度預決算。

七、請於活動辦理完成後1個月內檢附下列資料一式2份辦理結報，1.領據（如樣本1），2.實際支用經費明細表（如樣本2），3.單據黏存單（如樣本3），黏貼本公司贊助該活動金額以上之原始憑證正本，俾憑辦理核銷(單據日期為活動前後1個月內)，4.成果報告表（如樣本4），活動照片至少4張，其中1張須為紅布條或活動背板設置於活動現場之照片，並清楚顯示前述標示字樣；另1張必須包含參與民眾，5.切結書(如樣本5)僅供民間團體填寫，若無法按時結報，請敘明理由。

八、公益建設案件，應另檢附「發包工程契約書」、「圖說」、「工程決算書」，施工前、中、後照片及驗收證明辦理核銷結報等資料。

九、入帳以電匯方式辦理，請附主辦單位之存摺封面影本(加註與正本相符並加蓋單位印章)、聯絡人姓名、電話、地址（如樣本6）。

十、本捐助案若實際支出少於原計畫預算，應按（實際支出/原計畫預算）比例重新計核補（捐）助金額。

十一、辦理核銷時，應於「實際支用明細表」中確實填寫經費來源，否則除願無條件繳回所有補助金額外，並被列為拒絕補助對象。

正本：嘉義縣文化觀光局
副本：嘉義縣環境保護局 電子公文交換章 2024/10/08 08:15:22

檔　　號:
保存年限:

台灣中油股份有限公司油品行銷事業部嘉義營業處

函

地址：600嘉義市興業東路12號2樓
傳真：052496015
聯絡人：黃貞愷
電話：05224861#6047
電子信箱：545856@cpc.com.tw

受文者：嘉義縣文化觀光局

發文日期：中華民國113年10月7日
發文字號：嘉行發字第11310741460號
速別：普通件
密等及解密條件或保密期限：
附件：睦鄰需檢附資料(新版樣本1-6) (11310741460-0-0.pdf)

主旨：同意捐助貴局辦理「舞蹈的光譜-舞蹈進入鄉村空間(嘉義縣梅山鄉梅山公園)」經費新台幣10萬元整，請查照。

說明：

一、復貴局113年08月16日嘉縣文藝社字第11300088991號函。

二、本公司贊助之睦鄰經費均為政府公款，應依政府採購法及相關法令規定辦理，並請確實用於公益活動，不得為特定人或特定政黨及相關選舉競選活動之用。

三、貴局辦理旨述活動若變更時間、地點，應於活動實際辦理一周前函知（傳真亦可），否則不予補助。

四、請於活動現場舞台、入口等明顯處懸掛紅布條或設置活動背板，須清楚標明「活動名稱」、「主辦單位」、「贊助單位:台灣中油公司」字樣；如有海報或活動相關文宣品也須標示「贊助單位:台灣中油公司」，拍攝活動成果照片報銷時亦要顯示出來，以便核銷。

五、本公司並未要求貴局刊登任何中油廣告及業務宣導文宣，

如擬主動刊登，其廣告畫面及文宣請洽本公司索取，並加註「中油廣告」字樣。

六、補助對象為政府機關，須將補助金額納入年度預決算。

七、請於活動辦理完成後1個月內檢附下列資料一式2份辦理結報，1.領據（如樣本1），2.實際支用經費明細表（如樣本2），3.單據黏存單（如樣本3），黏貼本公司贊助該活動金額以上之原始憑證正本，俾憑辦理核銷(單據日期為活動前後1個月內)，4.成果報告表（如樣本4），活動照片至少4張，其中1張須為紅布條或活動背板設置於活動現場之照片，並清楚顯示前述標示字樣；另1張必須包含參與民眾，5.切結書(如樣本5)僅供民間團體填寫，若無法按時結報，請敘明理由。

八、公益建設案件，應另檢附「發包工程契約書」、「圖說」、「工程決算書」，施工前、中、後照片及驗收證明辦理核銷結報等資料。

九、入帳以電匯方式辦理，請附主辦單位之存摺封面影本(加註與正本相符並加蓋單位印章)、聯絡人姓名、電話、地址（如樣本6）。

十、本捐助案若實際支出少於原計畫預算，應按（實際支出/原計畫預算）比例重新計核補（捐）助金額。

十一、辦理核銷時，應於「實際支用明細表」中確實填寫經費來源，否則除願無條件繳回所有補助金額外，並被列為拒絕補助對象。

正本：嘉義縣文化觀光局
副本：嘉義縣環境保護局 電子公文交換章 2024/10/07 16:48:33

檔　　號:
保存年限:

台灣中油股份有限公司油品行銷事業部嘉義營業處

函

地址：600嘉義市興業東路12號2樓
傳真：052496015
聯絡人：黃貞愷
電話：05224861#6047
電子信箱：545856@cpc.com.tw

受文者：嘉義縣文化觀光局

發文日期：中華民國113年10月7日
發文字號：嘉行發字第11310741500號
速別：普通件
密等及解密條件或保密期限：
附件：睦鄰需檢附資料(新版樣本1-6) (11310741500-0-0.pdf)

主旨：同意捐助貴局辦理「舞蹈的光譜-舞蹈進入鄉村空間(嘉義縣新港鄉板頭村交趾陶藝術村)」經費新台幣10萬元整，請查照。

說明：

一、復貴局113年08月16日嘉縣文藝社字第1130008992號函。

二、本公司贊助之睦鄰經費均為政府公款，應依政府採購法及相關法令規定辦理，並請確實用於公益活動，不得為特定人或特定政黨及相關選舉競選活動之用。

三、貴局辦理旨述活動若變更時間、地點，應於活動實際辦理一周前函知（傳真亦可），否則不予補助。

四、請於活動現場舞台、入口等明顯處懸掛紅布條或設置活動背板，須清楚標明「活動名稱」、「主辦單位」、「贊助單位:台灣中油公司」字樣；如有海報或活動相關文宣品也須標示「贊助單位:台灣中油公司」，拍攝活動成果照片報銷時亦要顯示出來，以便核銷。

五、本公司並未要求貴局刊登任何中油廣告及業務宣導文宣，如擬主動刊登，其廣告畫面及文宣請洽本公司索取，並加註「中油廣告」字樣。

六、補助對象為政府機關，須將補助金額納入年度預決算。

七、請於活動辦理完成後1個月內檢附下列資料一式2份辦理結報，1.領據（如樣本1），2.實際支用經費明細表（如樣本2），3.單據黏存單（如樣本3），黏貼本公司贊助該活動金額以上之原始憑證正本，俾憑辦理核銷(單據日期為活動前後1個月內)，4.成果報告表（如樣本4），活動照片至少4張，其中1張須為紅布條或活動背板設置於活動現場之照片，並清楚顯示前述標示字樣；另1張必須包含參與民眾，5.切結書(如樣本5)僅供民間團體填寫，若無法按時結報，請敘明理由。

八、公益建設案件，應另檢附「發包工程契約書」、「圖說」、「工程決算書」，施工前、中、後照片及驗收證明辦理核銷結報等資料。

九、入帳以電匯方式辦理，請附主辦單位之存摺封面影本(加註與正本相符並加蓋單位印章)、聯絡人姓名、電話、地址（如樣本6）。

十、本捐助案若實際支出少於原計畫預算，應按（實際支出/原計畫預算）比例重新計核補（捐）助金額。

十一、辦理核銷時，應於「實際支用明細表」中確實填寫經費來源，否則除願無條件繳回所有補助金額外，並被列為拒絕補助對象。

正本：嘉義縣文化觀光局

2032　議決案

副本：嘉義縣環境保護局 電子公文交換章 2024/10/07 16:58:32

檔　　號:
保存年限:

交通部觀光署 函

地址：106433 臺北市忠孝東路4段290號9樓
聯絡人：黃于容
聯絡電話：02-23491500　分機：8518
傳真：02-27118241
電子郵件：nora@tad.gov.tw

受文者：嘉義縣政府

發文日期：中華民國113年11月20日
發文字號：觀宿字第1130601186號
速別：普通件
密等及解密條件或保密期限：
附件：

主旨：有關貴府申請114年度「交通部觀光署協助地方政府執行違法旅宿管理工作」補助經費一案，復如說明，請查照。

說明：

一、復貴府113年7月23日府授文產字第1130188700號函。

二、請貴府依「交通部觀光署協助地方政府執行違法旅宿管理工作補助計畫」114年度各地方政府提案審查委員會下列審查決議事項，於文到1個月內提送修正計畫報本署核定(經費單位：新臺幣)：

(一)稽查人員部分，原計畫申請3人，決議核定經費184萬2,500元。

(二)其他項目，囿於預算有限，決議不予補助。

(三)本案共計核定補助184萬2,500元。

三、本案後續請依「交通部觀光署協助地方政府執行違法旅宿管理工作補助要點」第9點規定，檢附領據及納入預算證明向本署請領核定補助數額百分之50，並務請於114年底前執

行完成。

正本：嘉義縣政府
副本：電子公文交換章 2021/11/20 16:35:22

嘉義縣文化觀光局

歲出計畫說明提要與各項費用明細表

中華民國113年度　　單位：新臺幣元

文教活動—藝文推廣

用途別科目	單位	數量	單價	預算數	說　　明
	年	1	2,010,000	2,010,000	臨時約僱人員300薪點3人(含勞、健保費、退儲金、加班費及年終工作獎金)
	年	1	766,000	766,000	臨時約聘人員344薪點1人(含勞、健保費、退儲金、加班費及年終工作獎金)
2036 按日按件計資酬金				360,000	
	年	1	280,000	280,000	各項評選會委員出席費等
	年	1	80,000	80,000	各項講座講師出席等費
2039 委辦費				38,190,000	
	年	1	10,000,000	10,000,000	各項藝文暨茶藝文化交流推廣等活動
	年	1	900,000	900,000	表演藝術之輔導與推動計畫(配合款)
	年	1	1,000,000	1,000,000	辦理文化創意產產業發展計畫暨臺灣文化創意產業博覽會
	年	1	790,000	790,000	文化創意產業推動與輔導(文化部補助710,000元，縣配合款80,000元)
	年	1	4,500,000	4,500,000	文化創意產業行銷推廣及市集。
	年	1	20,000,000	20,000,000	再。嘉義鄉村藝術行動等計畫
	年	1	1,000,000	1,000,000	嘉義名人紀錄片拍攝計畫
2051 物品				100,000	
	年	1	100,000	100,000	辦公事務設備及電腦周邊消耗品等辦公費用
2054 一般事務費				81,371,000	
	年	1	500,000	500,000	辦理嘉義縣文化獎計畫
	年	1	378,000	378,000	中央競爭型提案業務(配合款)
	年	1	100,000	100,000	辦理文化類志願服務業務及其獎勵等費用
	年	1	6,900,000	6,900,000	複合型藝文推廣(嘉義好神、嘉有好市集、配合回嘉真好等節慶活動、街頭藝人徵選、518博物館日、影印機等其他文書相關費用等臨時交辦事

文教活動—藝文推廣

嘉義縣文化觀光局

歲出計畫說明提要與各項費用明細表

中華民國113年度　　單位：新臺幣元

用途別科目	單位	數量	單價	預算數	說明
文教活動—藝文推廣					項)
	年	1	3,908,000	3,908,000	博物館及地方文化館升級計畫(中央補助款2,120,000元、縣配合款1,788,000元)
	年	1	2,749,000	2,749,000	嘉義縣社區營造及村落文化發展計畫(文化部補助1,949,000元，縣配合款800,000元)
	年	1	400,000	400,000	嘉義縣傳統藝術傳承計畫
	年	1	200,000	200,000	各項活動、會議誤餐、茶水及文宣印刷等費
	年	1	800,000	800,000	義竹鴿等文化季及相關藝文活動
	年	1	2,430,000	2,430,000	水道頭文創聚落營運管理(收支對列540,000元，縣款1,890,000元)
	年	1	2,300,000	2,300,000	文化活動行銷通路宣傳
	年	1	1,120,000	1,120,000	傳統藝術展示與營運計畫(中央補助款1,000,000元，縣配合款120.000元)
	年	1	986,000	986,000	傳統戲戲曲文化內容躍升計畫(中央補助款886,000元，縣配合款100,000元)
	年	1	57,600,000	57,600,000	地方文化特色整合5G 應用與落地計畫(中央補助款48,000,000元，縣配合款9,600,000元)
	年	1	1,000,000	1,000,000	配合地方辦理藝術節專案
2069 設施及機械設備養護費				100,000	
	年	1	100,000	100,000	冷氣設備、機電等設備養護維修
2072 國內旅費				320,000	
	人×日	15×10	1,000	150,000	參加各項會議及辦理活動等出差旅費
	人×日	7×10	1,000	70,000	各項評選會議委員出席交通等費
	人×日	8×5	1,000	40,000	博物館及地方文化館升級計畫等業務出差旅費(文化部補助)

文教活動—藝文推廣

嘉義縣議會第20屆第12次臨時會提案

類別	社會、財稅	編　號	甲6號
提案人	縣長　翁章梁	連署人	
案由	檢送衛生福利部補助辦理「114年實（食）物銀行充實冷藏及冷凍設備補助計畫」等2案，合計經費新臺幣396萬4,000元整，擬請同意先行墊付，俟後依相關規定列入預算轉正，請審議。		
說　　明	請詳見「嘉義縣社會局提請縣議會審議明細表」： 一、依據衛生福利部113年9月3日衛部救字第1130136538號函，辦理114年「實（食）物銀行充實冷藏及冷凍設備補助計畫」案，經核定補助計新臺幣（以下同）96萬4,000元整，擬請同意先行墊付。 二、依據衛生福利部社會及家庭署113年10月29日社家老字第1130014047號函增加補助經費辦理「中低收入老人補助裝置假牙實施計畫」案，經費300萬元整，擬請同意先行墊付。		
辦法	審議通過後，先行墊付辦理，俟後依相關規定列入預算轉正。		
審查意見	**原案通過。**		
議決	**原案通過。**		

嘉義縣社會局提請縣議會審議明細表　　單位：元

項次	類別	核定補助機關	核定補助文號	補助計畫名稱及聯絡人/電話	核定總金額			已編列預算金額			本次擬請同意墊付金額		
					中央補助金額 (1)	縣配合款金額 (2)	合計 (3)=(1)+(2)	中央補助金額 (4)	縣配合款金額 (5)	合計 (6)=(4)+(5)	中央補助金額 (7)	縣配合款金額 (8)	合計 (9)=(7)+(8)
一	社會財稅	衛生福利部	衛生福利部113年9月3日衛部救字第1130136538號函	114年「實（食）物銀行充實冷藏及冷凍設備補助計畫」（黃琴鳳科長/3620900分機2600）	964,000	0	964,000	0	0	0	964,000	0	964,000
二	社會財稅	衛生福利部社會及家庭署	衛生福利部社會及家庭署113年10月29日社家老字第1130014047號函	113年度「中低收入老人補助裝置假牙實施計畫（陳虹米科長/3620900轉3200）	3,000,000	1,290,000	4,290,000	0	1,290,000	1,290,000	3,000,000	0	3,000,000
合計					3,964,000	1,290,000	5,254,000	0	1,290,000	1,290,000	3,964,000	0	3,964,000

項次二：已編列縣配合款129萬元於113年社政業務-老人與社會福利-獎補助費項下，在113年度預算書第74頁(詳附件)。

檔　　號：
保存年限：

衛生福利部 函

地址：115204 臺北市南港區忠孝東路6段488號
聯絡人：黃姿婷
聯絡電話：(02)8590-6607
傳真：(02)8590-6065
電子郵件：sa0630@mohw.gov.tw

受文者：嘉義縣政府

發文日期：中華民國113年9月3日
發文字號：衛部救字第1130136538號
速別：普通件
密等及解密條件或保密期限：
附件：成果報告、收支明細表、核定表 (A21000000I_1130136538_doc2_Attach1.odt、A21000000I_1130136538_doc2_Attach2.odt、A21000000I_1130136538_doc2_Attach3.pdf)

主旨：有關貴府申請本部補助辦理114年「實(食)物銀行充實冷藏及冷凍設備補助計畫」案，復請查照。

說明：

一、復貴府113年8月9日府授社救助字第1130193316號函。

二、貴府所提計畫，本部核定補助新臺幣96萬4,000元，補助項目、撥款原則及核銷方式詳如核定表。請檢附領據，支付機關載明「衛生福利部」，公文註明撥款專戶戶名、金融機構全銜及帳號，函送本部辦理撥款事宜。

三、請確實依核定補助計畫執行，非核定之補助項目不得以補助經費支付，如有特殊情形，原核定計畫不能配合實際需要，必須變更原計畫項目、執行期間及進度時，應詳述理由，事先報本部核准後方得辦理。

四、請於114年12月31日前，將成果報告、收支明細表1式2份、賸餘款、專戶孳息及其他衍生收入等報部辦理核銷。

正本：嘉義縣政府

2040　議決案

副本：本部會計處 電子公文交換章 2024/09/03 15:18:37

114年實(食)物銀行充實冷藏及冷凍設備補助核定表

申請單位	計畫名稱	計畫執行期間	申請補助經費(單位:新臺幣元)			核定內容			
						核定補助金額(單位:新臺幣元)			說明
			經常門	資本門	總金額	經常門	資本門	總金額	
嘉義縣政府	114年實(食)物銀行充實冷藏及冷凍設備補助計畫	自114年1月1日起至114年12月31日止	864,000	100,000	964,000	864,000	100,000	964,000	一、補助項目: (一)冷凍、冷藏設備(資本門):10萬元(114年1據點)。 (二)管理維護費(經常門):86萬4,000元(112年3據點、113年2據點、114年1據點)。 二、撥款方式: (一)冷藏、冷凍設備(資本門):採一次撥付,請掣據並檢附納入預算證明報部請撥款項,涉及採購發包部分,應檢具相關文件(如採購契約書等)。 (二)管理維護費(經常門):採一次撥付,請掣據並檢附納入預算證明報部請撥款項,涉及採購發包部分,應檢具相關文件(如採購契約書等)。 三、核銷方式:請於114年12月31日前,將成果報告、收支明細表1式2份、賸餘款、專戶孳息及其他衍生收入等報部辦理核銷。

檔　　號:
保存年限:

衛生福利部社會及家庭署 函

地址：115204 臺北市南港區忠孝東路6段488號12樓
聯絡人：曾傳雄
聯絡電話：02-89791196　分機：208
傳真：02-27019709
電子郵件：sfaa0586@sfaa.gov.tw

受文者：嘉義縣政府

發文日期：中華民國113年10月29日
發文字號：社家老字第1130014047號
速別：普通件
密等及解密條件或保密期限：
附件：如說明二、三（A21050000J_1130014047_doc3_Attach1.pdf、A21050000J_1130014047_doc3_Attach2.pdf）

主旨：關於貴府所送「中低收入老人補助裝置假牙實施計畫」，申請增加113年度推展社會福利（老人福利）補助經費額度1案，經核予增加補助新臺幣300萬元整（計畫編號：113DJ002v），復請查照。

說明：

一、復貴府113年10月9日府授社老福字第1130250974號函。

二、本案補助經費及項目詳如所附本署113年度推展社會福利申請補助計畫核定表（附件1），請依計畫積極執行。並請依核定金額於文到後1週內掣據（領據名稱：衛生福利部社會及家庭署），檢附本函及核定表影本、納入預算證明（如預算別係屬議會同意墊付款先行支用，請併附同意函），註明撥款專戶戶名、金融機構全銜、帳號函報本署，俾辦理撥款事宜。

三、受補助計畫應行注意事項詳如附件2，請貴府配合辦理。

四、本計畫核銷之支出憑證，請貴府依規定審核，並妥為保

管，以備審計機關及本署查核。

五、查本署「推展社會福利補助作業要點」第10點第2款第6目規定：「受補助單位應本誠信原則，對所送申請計畫、支用單據（或支出憑證）及相關證明文件真實性負責，如有不實，應負相關責任，涉及刑事責任者，應即移送偵辦。」爰請確依規定執行。

正本：嘉義縣政府
副本：電子公文交換章 2024/10/30 08:10:36

衛生福利部社會及家庭署113年度推展社會福利嘉義縣申請補助計畫核定表

□全國性□政府社會局■縣(市)政府

福利別：老人福利　會簽號碼： 001448　核定批次號：3901079　金額單位：新臺幣元　列印日期：113/10/18

計畫編號	申請單位	申請補助計畫	計畫總經費	自籌經費	申請補助經費			核准補助經費			核准項目或不核准原因	預定完成日期	核銷應自籌經費比率	核准補助經費中補充保費所占金額數	備註
					經常支出	資本支出	合計	經常支出	資本支出	合計					
113DJ002v	嘉義縣政府	中低收入老人補助裝置假牙實施計畫	4,290,000	1,290,000	3,000,000	0	3,000,000	3,000,000	0	3,000,000	嘉義縣113年中低收入老人補助裝置假牙實施計畫(請增經費)	113/12/31	30%	0	
合計			4,290,000	1,290,000	3,000,000	0	3,000,000	3,000,000	0	3,000,000				0	

說明：補助款核銷結案時，實際支用經費總額乘以本案所核定「核銷應自籌經費比率」之積為應自籌金額，如不足應自籌金額者，應繳回差額。

嘉義縣社會局

歲出計畫說明提要與各項費用明細表

中華民國113年度

單位：新臺幣元

社政業務—老人與社會福利

用途別科目	單位	數量	單價	預算數	說明
	年	1	750,000	750,000	受獎補捐助對象:本縣老人團體及人民團體 補助辦理老人食堂之食材、廚房設備等經費。
	年	1	19,510,000	19,510,000	受獎補捐助對象:社會福利機構團體 住宿式機構強化感染管制獎勵計畫機構獎勵金。(中央補助款)
	年	1	9,861,000	9,861,000	受獎補捐助對象:社會福利機構團體 減少照護機構住民至醫療機構就醫方案獎勵金。（中央補助款）
4065 社會福利津貼及濟助				1,031,804,000	
	年	1	363,636,000	363,636,000	辦理發放本縣65歲以上老人重陽節敬老禮金。
	年	1	660,000	660,000	辦理中低收入老人特別照顧津貼。
經查本項目有賸餘縣款足以支應辦理中低收入老人裝置假牙實施計畫增加補助經費之縣配合款,計新臺幣129萬元	年	1	614,563,000	614,563,000	辦理中低收入老人生活津貼。（一般性補助款177,037,000元，中央補助款9,154,000元）縣款428,372,000元
	年	1	2,100,000	2,100,000	辦理本縣老人至外縣市搭乘捷運票價優惠補貼。
	年	1	1,000,000	1,000,000	辦理改善中低收入老人住宅設施設備補助。
	年	1	3,800,000	3,800,000	辦理中低收入老人重病住院僱請專人照顧之看護補助。
	年	1	40,945,000	40,945,000	失能老人收容安置照顧費用。（中央補助款9,922,000元，縣配合款23,935,000元，由公益彩券盈餘提撥7,088,000元）
	年	1	660,000	660,000	辦理弱勢老人個案服務經費含保護安置、訴訟、驗傷、醫療及長照服務等部分負擔費用之補助。（由公益彩券盈餘提撥）
	年	1	4,340,000	4,340,000	辦理中低收入老人裝置假牙經費。（由公益彩券盈餘提撥1,330,000元、中央補助款3,010,000元）

社政業務—老人與社會福利

嘉義縣議會第20屆第12次臨時會提案

類別	建設、財稅	編號	甲 7 號
提案人	縣長　翁章梁	連署人	
案由	檢送交通部公路局補助辦理「永續提升人行安全補助計畫-縣道169線17K+000-18K+300段人車分道整建工程」等5案，合計經費新臺幣8,906萬8,000元整，擬請同意先行墊付，俟後依相關規定列入預算轉正，請審議。		
說明	請詳見「嘉義縣政府建設處提請縣議會審議明細表」： 一、　依據交通部公路局113年10月23日路交工字第1135008520號函辦理，核定補助辦理3案如下： （一）「永續提升人行安全補助計畫」-「縣道169線17K+000-18K+300段人車分道整建工程」案，核定計畫金額新臺幣(以下同)290萬元整(中央補助款為255萬2,000元整，地方配合款為34萬8,000元整)，擬請同意墊付中央補助款255萬2,000元整。 （二）「永續提升人行安全補助計畫」-「嘉義縣大林鎮台一線北環生活圈人行通道及通學步道改善工程」案，核定計畫金額4,950萬元整(中央補助款為4,356萬元整，地方配合款為594萬元整)，擬請同意墊付中央補助款4,356萬元整。 （三）「永續提升人行安全補助計畫」-「民雄鄉嘉81鄉道道路養護及人行環境改善工程」案，核定計畫金額1,630萬元整(中央補助款為1,434萬4,000元整，地方配合款為195萬6,000元整)，擬請同意墊付中央補助款1,434萬4,000元整。 二、　依據交通部公路局113年11月6日路交工字第1135010253A號函辦理，核定補助辦理2案如下： （一）「永續提升人行安全補助計畫」-「嘉義縣六腳鄉六腳國小通學步道改善工程」案，核定計畫金額1,820萬元（中央補助款為1,601萬6,000元整，地方配合款為218萬4,000元整)，擬請同意墊付中央補助款1,601萬6,000元整。 （二）「永續提升人行安全補助計畫」-「嘉義縣義竹鄉南興國小通學步道改善工程」案，核定計畫金額165萬元整(中央補助款為145萬2,000元整，地方配合款為19萬8,000萬元整)，擬請同意墊付中央補助款		

	145 萬 2,000 元整。 三、　依據內政部 113 年 7 月 6 日內授營道字第 1120808766 號函辦理，核定補助本府辦理「校園周邊暨行車安全道路改善計畫」-「竹崎國小及竹崎高中校園周邊環境及道路改善工程」案，原核定總經費為 4,980 萬元(中央款 4,382 萬 4,000 元及配合款 597 萬 6,000 元)，因原設計預算編列管線下地配合工程費不足及增加交通號誌設備經費，經內政部國土管理署 113 年 9 月 19 日國署工字第 1131155635 號函，調整核定總經費至 5,083 萬 3,000 元(四捨五入取至千元)(中央款 4,473 萬 3,000 元及配合款 610 萬元)，113 年已編列中央款 4,382 萬 4,000 元，尚須編列中央款 90 萬 9,000 元，擬請同意先行墊付；另地方配合款由竹崎鄉公所自行負擔。 四、　依內政部國土管理署 113 年 10 月 25 日國署工字第 1130106481 號函辦理，核定補助本府辦理「太保市南新國小及北港路二段通學環境暨路口改善工程核定經費增加」案，本案原核定經費 4,500 萬元(中央補助款 3,960 萬元；地方配合款 540 萬元)，因多次流標後重新檢討評估工項及調整預算，為提升校園周邊學童及行人安全，內政國土管理署同意修正總經費為 6,019 萬 5,000 元（中央補助款 4,983 萬 5,000 元；地方配合款 1,036 萬元)，已編列經費 4,996 萬 6,000 元(中央補助款 3,960 萬元及地方配合款 1,036 萬元)，尚須編列經費中央補助款 1,023 萬 5,000 元(配合預算編列調整至仟元)，擬請同意先行墊付。
辦法	審議通過後，先行墊付辦理，俟後依相關規定列入預算轉正。
審查意見	**原案通過。**
議決	**原案通過。**

嘉義縣政府建設處提請縣議會審議明細表

單位：元

項次	類別	核定補助機關	核定補助文號	補助計畫名稱及聯絡人/電話	核定總金額			已編列預算金額			本次擬請同意墊付金額		
					中央補助金額 (1)	縣配合款金額 (2)	合計 (3)=(1)+(2)	中央補助金額 (4)	縣配合款金額 (5)	合計 (6)=(4)+(5)	中央補助金額 (7)	縣配合款金額 (8)	合計 (9)=(7)+(8)
一(一)	建設財稅	交通部公路局	113年10月23日路交工字第1135008520號函	「永續提升人行安全補助計畫」-「縣道169線17K+000-18K+300段人車分道整建工程」(鐘科長睿承/3622712-6301)	2,552,000	348,000	2,900,000	0	348,000	348,000	2,552,000	0	2,552,000
一(二)	建設財稅	交通部公路局	113年10月23日路交工字第1135008520號函	「永續提升人行安全補助計畫」-「嘉義縣大林鎮台一線北環生活圈人行通道及通學步道改善工程」案(鐘科長睿承3622712-6301)	43,560,000	5,940,000	49,500,000	0	5,940,000	5,940,000	43,560,000	0	43,560,000

項次	類別	核定補助機關	核定補助文號	補助計畫名稱及聯絡人/電話	核定總金額			已編列預算金額			本次擬請同意墊付金額		
					中央補助金額 (1)	縣配合款金額 (2)	合計 (3)=(1)+(2)	中央補助金額 (4)	縣配合款金額 (5)	合計 (6)=(4)+(5)	中央補助金額 (7)	縣配合款金額 (8)	合計 (9)=(7)+(8)
一(三)	建設財稅	交通部公路局	113年10月23日路交工字第1135008520號函	「永續提升人行安全補助計畫」-「民雄鄉嘉81鄉道道路養護及人行環境改善工程」案(鐘科長睿承3622712-6301)	14,344,000	1,956,000	16,300,000	0	1,956,000	1,956,000	14,344,000	0	14,344,000
二(一)	建設財稅	交通部公路局	113年11月6日路交工字第1135010253A號函	「永續提升人行安全補助計畫」-「嘉義縣六腳鄉六腳國小通學步道改善工程」案(鐘科長睿承/3622712-6301)	16,016,000	2,184,000	18,200,000	0	2,184,000	2,184,000	16,016,000	0	16,016,000

項次	類別	核定補助機關	核定補助文號	補助計畫名稱及聯絡人/電話	核定總金額			已編列預算金額			本次擬請同意墊付金額		
					中央補助金額 (1)	縣配合款金額 (2)	合計 (3)=(1)+(2)	中央補助金額 (4)	縣配合款金額 (5)	合計 (6)=(4)+(5)	中央補助金額 (7)	縣配合款金額 (8)	合計 (9)=(7)+(8)
二(二)	建設財稅	交通部公路局	113年11月6日路交工字第1135010253A號函	「永續提升人行安全補助計畫」-「嘉義縣義竹鄉南興國小通學步道改善工程」案(鐘科長睿承3622712-6301)	1,452,000	198,000	1,650,000	0	198,000	198,000	1,452,000	0	1,452,000
三	建設財稅	內政部、內政部國土管理署	113年7月6日內授營道字第1120808766號、113年9月19日國署工字第1131155635號函	校園周邊暨行車安全道路改善計畫-「竹崎國小及竹崎高中校園周邊環境及道路改善工程」案(鐘科長睿承3622712-6301)	44,733,000	6,100,000	50,833,000	43,824,000	6,100,000	49,924,000	909,000	0	909,000

項次	類別	核定補助機關	核定補助文號	補助計畫名稱及聯絡人/電話	核定總金額			已編列預算金額			本次擬請同意墊付金額		
					中央補助金額 (1)	縣配合款金額 (2)	合計 (3)=(1)+(2)	中央補助金額 (4)	縣配合款金額 (5)	合計 (6)=(4)+(5)	中央補助金額 (7)	縣配合款金額 (8)	合計 (9)=(7)+(8)
四	建設財稅	內政部國土管理署	113年10月25日國署工字第1130106481號	「太保市南新國小及北港路二段通學環境暨路口改善工程核定經費增加」（何科長宜忠/3622712-6701）	49,835,000 (配合預算編列調整至千元)	10,360,000	60,195,000	39,600,000	10,360,000	49,960,000	10,235,000	0	10,235,000
合計					172,492,000	27,086,000	199,578,000	83,424,000	27,086,000	110,510,000	89,068,000	0	89,068,000

項次一(一)：本案已編列縣配合款34萬8,000元於114年度道路橋樑工程-縣鄉公路工程-設備及投資項下，在114年預算書第562頁(詳附件)。

項次一(二)：縣配合款594萬元，為大林鎮公所自籌。

項次一(三)：縣配合款195萬6,000元，為民雄鄉公所自籌

項次二(一)：本案已編列縣配合款218萬4,000元於113年度及114年度公用事業工程-公用事業工程-設備及投資項下，在113年預算書第572頁及114年預算書第570頁(詳附件)。

項次二(二)：縣配合款19萬8,000元，為義竹鄉公所自籌。

項次三：本案核定總經費為5,083萬3,000元整(中央款4,473萬3,000元，地方配合款610萬元)。已編列中央補助款4,382萬4,000元於113年度公用事業工程-公用事業工程-獎補助費項下，在113年預算書第573頁(詳附件)，地方配合款由竹崎鄉公所自行負擔。

項次四：「112年道路橋樑工程-縣鄉公路工程-設備及投資(011)」支應已編列中央補助款3,960萬元及地方配合款540萬元，保留於112年度歲出保留數額明細表第5頁，另地方配合款496萬元部分，編列於113年度道路橋樑工程-縣鄉公路工程-設備及投資項下，在113年預算書第563頁。

檔　　號:
保存年限:

交通部公路局 函

地址：108234臺北市萬華區東園街65號
承辦人：彭季方
聯絡電話：02-23070123 分機3108
傳真：02-23070244
電子信箱：andy819123@thb.gov.tw

受文者：嘉義縣政府

發文日期：中華民國113年10月23日
發文字號：路交工字第1135008520號
速別：普通件
密等及解密條件或保密期限：
附件：如主旨(核定補助經費表)(嘉義縣_核定補助經費_50085208_113D2065372-01_8.pdf)

主旨：檢送本局「永續提升人行安全計畫」（下稱本計畫）核定補助經費案件表，請轉知所屬，請查照。

說明：

一、本次核定案件請貴府依本局「推動永續提升人行安全計畫補助執行要點」（下稱執行要點）辦理後續推動事宜。

二、本計畫核定案件之管考催辦、工程抽查及撥款等3項業務，續由辦理貴府提報地方提案之本局所屬各區養護工程分局辦理（下稱轄管分局），請貴府配合辦理相關事宜。

三、本次補助案件核定後，請本撙節、減量、易於維管之補助原則，依審議意見再行檢視，並針對過度設計問題確實檢討數量、單價合理性、型式必要性，並輔導轄管內各單位修正計畫後提送轄管分局，俟轄管分局同意備查後始得開工，相關規定請依執行要點第十三點第三款至第五款辦理。

四、補助案件依「中央對直轄市及縣（市）政府補助辦法」規定，請貴府相對編足地方配合款，本計畫中央補助款比率

分別為第1級35%、第2級50%、第3級82%、第4級84%、第5級88%；中央補助款（編列資本門項下）及地方配合款，請儘速完成納入年度（追加）預算作業或議會同意墊付程序及完成發包作業。另旨揭計畫後續年度預算需經立法院審議通過，若有短絀情形，仍請貴府需先行代墊。

五、補助案件進度列管方式如次：

(一)為配合交通部每月道安記者會期程，貴府應於每月二十日前，於貴府官網公告本次核定之補助案件，並應於本局指定之管理系統填報辦理情形表，且依後續執行情形，應按月為前述公告及填報。前開公告之網址，請另案提供轄管分局備查。

(二)本局指定之提案進度列管表網址：https://reurl.cc/QE3M80

(三)前開公告資訊應至少包含下列資訊：

1、案件（工程）名稱

2、改善項目

3、施工地點

4、目前進度

5、預定完工日期

6、施工前、中、後照片

7、其他公開訊息（如公告、公聽會、設計說明會、施工說明會、地方會勘等資訊）

六、為落實公共通行及人行無障礙空間之建置，並提升整體道路品質，本次核定補助案件之預算書、圖，須邀請本局所屬在地養護工程分局或其授權機關（單位）參與設計審查

七、交通部112年12月27日交路字第1125035247號函（諒達）送「校園周邊人行空間改善參考指引」，屬校園周邊類型補助案件，請貴府依道路情況，參採前開指引擬定相關書圖。

八、請貴府於開工前確實辦理與民眾溝通、管線桿件遷移協調等準備作業，避免因施工期程延宕引發民怨反彈，影響計畫執行成效。

九、另有關執行補助案件之配合事項如下：

(一)為確實改善人行環境，規劃設計審議時應加強說明案件範圍內之人行動線障礙、路側易自撞障礙物之盤點及改善構想，並於結案後由相關單位針對違規占用或私設設施情形確實進行管控排除，如發現仍有違規占用或私設設施情形，將納入後續補助案件審議之參考。

(二)補助案件未完成相關預算程序前，為配合招標先期作業，招標文件應確實載明：「本採購於招標作業完成前先辦理決標保留，俟計畫經費獲民意機關審議通過並准予動支後，由機關通知辦理決標及簽約，契約始生效力」。

(三)補助案件之實施方式及原則，請依執行要點第十三點辦理，執行管控請依第十四點辦理，若因民眾抗爭或其他不可抗力因素無法繼續辦理者，請依第十八點辦理，另若有第十六點情形者，本局得視情形暫停撥付補助經費或撤銷補助，並追繳回補助款。

(四)補助案件撥款程序，除規劃設計類案件外均採「分次估

驗計價」之撥付估驗款方式辦理，請貴府依實際工程進度確實辦理請款作業，相關規定請依第十九點至第二十二點辦理。

(五)貴府對工程之執行，請注意遵循行政院相關政策指示，如全民監督公共工程、建置雙語環境及防杜設施閒置浪費等項，並確實配合執行。

(六)補助案件經招標三次（含重新招標）仍流標者，除有特別原因外，本局得予以調整補助經費，或撤銷補助。

十、本次未核定案件，貴府可依審議意見修正案件內容並加強案件整體效益及可行性，並俟本局通知下次提案時，再行評估提案。

正本：新北市政府、桃園市政府、臺南市政府、宜蘭縣政府、苗栗縣政府、雲林縣政府、嘉義縣政府、新竹市政府、屏東縣政府

副本：內政部國土管理署、本局北區養護工程分局、中區養護工程分局、南區養護工程分局、東區養護工程分局、雲嘉南區養護工程分局、秘書室(公關科)(均含附件)

電子公文交換章 2024/10/23 10:44:48

交通部「永續提升人行安全補助計畫」核定案件及補助經費表					
項次	縣市別	案件名稱	核定總經費（千元）	中央補助款（千元）	地方配合款（千元）
1	嘉義縣	嘉義縣六腳鄉六腳國小通學步道改善工程	22,500	19,800	2,700
2	嘉義縣	縣道 169 線 17K+000-18K+300 段人車分道整建工程	2,900	2,552	348
3	嘉義縣	嘉義縣大林鎮台一線北環生活圈人行通道及通學步道改善工程	49,500	43,560	5,940
4	嘉義縣	嘉義縣義竹鄉南興國小通學步道改善工程案	1,300	1,144	156
5	嘉義縣	民雄鄉嘉 81 鄉道道路養護及人行環境改善工程	16,300	14,344	1,956

檔　　號:
保存年限:

交通部公路局 函

地址：108234臺北市萬華區東園街65號
承辦人：彭季方
聯絡電話：02-23070123 分機3108
傳真：02-23070244
電子信箱：andy819123@thb.gov.tw

受文者：嘉義縣政府

發文日期：中華民國113年11月6日
發文字號：路交工字第1135010253A號
速別：普通件
密等及解密條件或保密期限：
附件：如說明(修正核定補助經費表)（修正案件補助經費表_5010253A_113D2068532-01.pdf)

主旨：更正本局「永續提升人行安全計畫」核定補助經費案，如說明，請查照。

說明：

一、依據本局113年10月23日路交工字第1135008520號函辦理。

二、查貴管提報案件修正部分如下：

(一)「嘉義縣六腳鄉六腳國小通學步道改善工程」案，總核定經費為18,200(千元)，中央補助款16,016(千元)，地方配合款2,184(千元)。

(二)「嘉義縣義竹鄉南興國小通學步道改善工程」案，總核定經費為1,650(千元)，中央補助款1,452(千元)，地方配合款198(千元)。

三、本次係依所報修正後計畫書更正有關經費，檢附修正後核定經費表。

正本：嘉義縣政府
副本：本局雲嘉南區養護工程分局 電子公文交換章 2024/11/07 08:42:20

交通部「永續提升人行安全補助計畫」核定案件及補助經費表					
項次	縣市別	案件名稱	核定總經費（千元）	中央補助款（千元）	地方配合款（千元）
1	嘉義縣	嘉義縣六腳鄉六腳國小通學步道改善工程	18,200	16,016	2,184
4	嘉義縣	嘉義縣義竹鄉南興國小通學步道改善工程案	1,650	1,452	198

檔　　號:
保存年限:

內政部 函

地址：105404臺北市松山區八德路2段342號(營建署)
聯絡人：張淑芳
聯絡電話：02-87712809
電子郵件：1070702fang@cpami.gov.tw
傳真：02-87712833

受文者：嘉義縣政府

發文日期：中華民國112年7月6日
發文字號：內授營道字第1120808766號
速別：普通件
密等及解密條件或保密期限：
附件：如主旨 (1121162396_11208087668_112D2032137-01.pdf)

主旨：檢送本部營建署「校園周邊暨行車安全道路改善計畫」核定案件表，請依說明事項辦理並轉知所屬相關單位知悉，請查照。

說明：

一、檢附旨揭計畫核定案件表，相關審查意見請至本部營建署「市區道路建設評估管理系統」網頁下載(http://cprems.cpami.gov.tw/CPREMS/pagLogin.aspx)， 核定案件請確實依審查意見據以輔導檢討修正計畫內容及工作項目，並請依「校園周邊暨行車安全道路改善計畫申請協助作業要點」辦理相關配合事宜。

二、旨揭112年度核定案件協助經費，請相對編足地方配合款，本計畫中央協助款比率分別為第1級35%、第2級50%、第3級82%、第4級84%、第5級88%；其中央協助款及地方配合款，請儘速完成納入年度（追加）預算作業或議會同意墊付程

序及完成發包作業，核定經費並應於預算分配年度執行完畢，本部營建署將定期辦理執行進度會議，據以辦理案件撤銷與經費移撥等相關作業。

三、本計畫核定案件之管考催辦、工程品質督導及撥款等3項業務，續由本部營建署及該署中區、南區工程處協助辦理，後續執行請配合辦理，分工如下：

(一)本部營建署：基隆市、臺北市、新北市、桃園市、新竹縣（市）、宜蘭縣、花蓮縣、連江縣。

(二)本部營建署中區工程處：臺中市、彰化縣、南投縣、苗栗縣、雲林縣。

(三)本部營建署南區工程處：嘉義縣（市）、臺南市、高雄市、屏東縣、臺東縣、金門縣、澎湖縣。

四、請於文到2週內至本部營建署「工程管理整合資訊系統（http://cpaemis.cpami.gov.tw/cpapms/）」填妥核定工程之相關資料，直轄市、縣（市）政府之帳號及密碼請逕洽本部營建署道路工程組；後續並請提供核定工程案件施工前、中、後同位置、同方向之清晰照片，俾利編纂案例成果彙編資料。

五、有關執行核定案件之配合事項如下：

(一)核定案件未完成相關預算程序前，為配合招標先期作業，招標文件應確實載明：「本採購於招標作業完成前先辦理決標保留，俟計畫經費獲民意機關審議通過並准予動支後，由機關通知辦理決標及簽約，契約始生效力」。

(二)針對人行道或自行車道施作完成後，因汽機車違規停車

造成計畫成效不彰問題，請貴府加強宣導並嚴加取締，本部營建署將不定期抽查完工後之維護管理情形，並納入後續案件核定之參採。

(三)貴府應於案件核定後，請本撙節、減量、易於維管原則，並依本部營建署委員審查意見再行審查，針對過度設計問題確實檢討數量、單價合理性、型式必要性，輔導轄管內各單位修正計畫。

(四)貴府對核定工程之執行，請注意遵循行政院相關政策指示，如全民監督公共工程、建置雙語環境及防杜設施閒置浪費等項，並確實配合執行。

(五)考量本計畫係屬行政院重大政策，且涉及國民用路安全及權益，請貴府應於案件核定後儘速辦理。

六、另為有效針對肇事地點之工程案件改善進行持續追蹤管理，維護用路人用路安全，如貴府尚未提報「碰撞構圖系統開發案件」，應請貴府就本計畫「校園周邊暨行車安全道路改善計畫申請協助作業要點」之規定，儘速提報「碰撞構圖系統開發案件」供本部營建署審查，「碰撞構圖系統開發案件」以中央協助款新臺幣900萬元為上限。若貴府已有建置現場事故圖及碰撞構圖系統，請針對既有系統進行通盤檢討是否有需要進行新建、更新、擴充，以符合本計畫要點內要求「碰撞構圖系統開發案件」工作項目，需包括事故熱點分析、繪製碰撞構圖、改善建議方案、改善績效追蹤等系統功能，亦可參考本部營建署112年2月4日營署道字第1121023534號函附件內容辦理。

正本：基隆市政府、臺北市政府、新北市政府、桃園市政府、新竹市政府、新竹縣政

府、苗栗縣政府、臺中市政府、南投縣政府、雲林縣政府、彰化縣政府、嘉義縣政府、臺南市政府、高雄市政府、屏東縣政府、宜蘭縣政府、花蓮縣政府

副本：行政院主計總處、教育部、交通部公路總局、本部部長室、營建署署長室、公關室、北區工程處、中區工程處、南區工程處、主計室(均含附件)

電子公文交換章 2023/02/06 16:44:19

A:規劃設計或系統案
B:工程案
A+B:規劃設計結合工程案

嘉義縣政府「校園周邊暨行車安全道路改善計畫」評選委員審查意見表

編號	縣市別	行政區	案件類型	計畫性質	計畫名稱	申請經費(仟元)			核定經費(仟元)			申請單位	審查意見(複審意見)
						總經費	中央協助款	地方配合款	總經費	中央協助款	地方配合款		
1	嘉義縣	竹崎鄉	校園類	A+B	竹崎國小及竹崎高中校園周邊環境及道路改善工程	49,800	43,824	5,976	49,800	43,824	5,976	嘉義縣政府	1.本案原則匡列中央協助款43,824仟元,後續依據個案進度及實需經費覈實分期編列預算辦理。 2.本案係屬「校園周邊暨行車安全道路改善計畫」教育部國教署同意新增改善標的(內政部營建署-校園部分)(112年4月27日臺教國署學字第1120053117號函)。 3.請確實依審查意見據以修正計畫內容及工作項目，並依本計畫之申請協助作業要點並完成備查程序，並須經本署規劃設計審議始得辦理發包施工。 4.校園類案件應通盤檢討校園周邊五百公尺範圍內之主要通學路徑並納入案件規劃設計參考。 5.校園類案件如有依「校園周邊暨行車安全道路改善計畫申請協助作業要點」一七、協助款一(二)一2規定申請全額協助需求，僅施作環校範圍無涉及周邊主要通學路徑串聯者(至少需串連一個街廓)或僅施作人行通行空間翻新者，原則不予全額協助。 6.涉及省道或國立校園(由教育部直接管轄者)內部改善部分，不符本計畫協助原則，惟考量案件整體性可併同規劃設計，後續相關工程費用應向省道(交通部公路總局)或國立校園(教育部)主管機關申請。 7.標線型人行道(W=1.5M):經費:796,600元，改善面積:569.m^2，平均單位造價:1,400元/m^2(未包含間接工程費)，單價偏高建議調整。 8.申請總經費:49,800,000元，改善總面積:8,638m^2，平均單位造價:5,765.2元/m^2(包含工程管理費、工程規劃設計與監造費)，工程項目原則上符合本計畫補助項目，單價偏高建議調整。 9.非屬本計畫補助範疇:家長接送區與方向指示牌(3,000元/面*40面=120,000元)、家長接送區等候設施(35,000元/組*12組=420,000元) 、管線、電桿及設施遷移(850,000元/式)。 10.P(16)各預定改善工區道路鋪面品質現況:文化路(包含文化路32巷、竹崎高中校內產業道路、竹崎國小家長接送車道)...等-PCI平均為37。 11.P(41)圖37施工斷面示意圖-人行道鋪面設計建議採用硬底設計(磚面較不易沉陷或隆起)，須以後續簡易維管方式為優先考量，可運用坡度排水(洩水坡度>2%)及配合設置連續型綠帶(or雨水花園設計)，並整合相鄰排水系統以提升人行空間保、排水效能。 12.P(44)預算表-竹崎高中大客車停車區對鋪面抗壓及承載要求較高，如採用植草磚(8cm)鋪面較易因長久大型車輾壓而沉陷，建議優先考量鋪設瀝青、PC鋪面…等剛性地坪。
嘉義縣總計1件						49,800	43,824	5,976	49,800	43,824	5,976		

議決案 2063

檔　　號:
保存年限:

內政部國土管理署 函

地址：105404臺北市松山區八德路2段342號
聯絡人：劉菊珍
聯絡電話：0287712832
電子郵件：s1jane@cpami.gov.tw
傳真：0287712833

受文者：嘉義縣政府

發文日期：中華民國113年9月19日
發文字號：國署工字第1131155635號
速別：普通件
密等及解密條件或保密期限：
附件：

主旨：貴府申請竹崎鄉公所辦理「校園周邊暨行車安全道路改善計畫」核定案件—「竹崎國小及竹崎高中校園周邊環境及道路改善工程」台電原設計預算編列管線下地及交通號誌增加經費1案，復如說明，請查照。

說明：

一、復貴府113年9月11日府建管理字第1130230537號函。

二、旨案因原設計預算編列管線下地配合工程費不足及增加交通號誌設備經費共227萬2,978元，本署原則同意，總經費調整為5,083萬2,689元，中央協助款88%為4,473萬2,766元。

正本：嘉義縣政府
副本：嘉義縣竹崎鄉公所、本署南區都市基礎工程分署 電子公文交換章 2024/09/19 16:18:06

檔　　號:
保存年限:

內政部國土管理署 函

地址：105404臺北市松山區八德路2段342號
聯絡人：劉菊珍
聯絡電話：0287712832
電子郵件：sljane@cpami.gov.tw
傳真：0287712833

受文者：嘉義縣政府

發文日期：中華民國113年10月25日
發文字號：國署工字第1130106481號
速別：普通件
密等及解密條件或保密期限：
附件：

主旨：貴府檢送「永續提升人行安全計畫」-「太保市南新國小及北港路二段通學環境暨路口改善工程」修正計畫書及工程預算書圖申請經費調整1案，詳如說明，請查照。

說明：

一、依據本署南區都市基礎工程分署113年10月18日國署南道三字第1130022334號函轉貴府113年9月20日府建道工字第1130243501號函辦理。

二、旨案原核定總經費為4,500萬元，業多次流標經貴府檢討重新評估工項及調整預算後，修正後總經費為6,019萬5,000元，並將原工期由360日曆天調整400日曆天，本次檢送工程預算書圖及修正計畫書，除修正計畫書第2頁，中央補助誤植外，餘本署備查。

三、本案提送總經費為6,019萬5,000元，惟需扣除由貴府自籌不予補助項目之經費共356萬4,950元，核定總經費調整後

為5,663萬50元，中央補助款為4,983萬4,444元，請儘速辦理後續上網公告及發包、開工及請領第1期中央補助款等相關作業。

四、請貴府確依修正後計畫內容及委員審查意見執行， 並至內政部國土管理署「 工程管理整合資訊系統」 上傳修正後計畫書電子檔， 並填報本次修正計畫日期及文號。

正本：嘉義縣政府
副本：嘉義縣太保市南新國民小學、本署南區都市基礎工程分署 電子公文交換章 2024/10/28 10:56:33

太保市南新國小及北港路二段通學環境暨路口改善工程　(新臺幣：千元)

	總經費	中央款	地方款	備註
修正核定經費	60,195	49,835	10,360	
原核定	45,000	39,600	5,400	112年追加預算
中央不補助自籌	3,570	-	3,570	113年本預算
本次編列需求	11,625	10,235	1,390	

嘉義縣政府

歲出計畫說明提要與各項費用明細表

中華民國114年度　　單位：新臺幣元

道路橋樑工程—縣鄉公路工程

用途別科目	單位	數量	單價	預算數	說　明
					按3%估算工程管理費460千元；本年度編列400千元。）
	年	1	20,000,000	20,000,000	永續提升人行安全計畫(交通部)(內政部)縣配合款(本計畫依嘉義縣政府暨所屬各機關學校工程管理費支用要點規定，按3%估算工程管理費545千元；本年度編列500千元。）
	年	1	75,801,000	75,801,000	永續提升人行安全計畫(內政部)-市區道路人本環境建設計畫-本府執行部分。(本計畫依嘉義縣政府暨所屬各機關學校工程管理費支用要點規定，按0.7%-3%估算工程管理費1,043千元；本年度編列1,000千元。）
	年	1	8,200,000	8,200,000	均衡城鄉村里道路改善計畫(內政部)-本府執行部分。(特別統籌分配稅款)(本計畫依嘉義縣政府暨所屬各機關學校工程管理費支用要點規定，按3%估算工程管理費223千元；本年度編列200千元。）
	年	1	4,470,000	4,470,000	國道1號員林至高雄段拓寬工程橫交道路穿越橋箱涵改建拓寬工程分攤經費，總計須分攤經費計新台幣4,472萬元，計分10年攤還，自108年度起每年攤還新台幣4,470千元
4000 獎補助費				63,007,000	縣款63,007,000元
4020 地方政府對下級政府之補助				63,007,000	
	年	1	53,059,000	53,059,000	「均衡城鄉村里道路改善計畫」(內政部)-公所執行部分。(特別統籌分配稅款)
	年	1	1,742,000	1,742,000	嘉義生活圈市區村里道路系統建設計畫工程配合款-111-116年生活圈計畫(市區道路)-溪口鄉都市計畫區忠孝街延伸段道路新闢工程及高速公路嘉義交流道附近特定區第21號計畫道路新闢工程
	年	1	8,206,000	8,206,000	嘉義生活圈市區村里道路系統建設計畫工程配合款-111-116年生活圈計畫(市區道路)-鹿草鄉都市計畫區編號4-1東段計畫道路新闢工程及鹿草鄉都市

道路橋樑工程—縣鄉公路工程

嘉義縣政府

歲出計畫說明提要與各項費用明細表

中華民國113年度　　單位：新臺幣元

公用事業工程—公用事業工程

業務計畫及工作計畫名稱與編號	59020018901 公用事業工程-公用事業工程	承辦單位	建設處-建設管理科	預算金額	191,564千元

歲出計畫說明

一、計畫內容：1.縣治地區及縣轄內公園、公兒、綠地及廣場環境景觀維護、公共設施規劃、設計監造及施工。2.嘉義縣大埔鄉大埔國中小通學步道串聯工程及嘉義縣義竹鄉義竹國民中學周邊人行環境改善計畫工程係依內政部112.6.16內授營道字第1120808146號函編列補助款5,000千元及2,640千元、嘉義縣竹崎國小及竹崎高中校園周邊環境及道路改善工程係依內政部112.7.6內授營道字第1120808766號函編列補助款43,824千元、自來水用戶設備外線補助計畫係依經濟部水利署112.8.11經水事字第11231068760號函編列補助款1,875千元、依台灣電力股份有限公司促進電力發展營運協助金審議委員會112.6.8協字第1120971099號函編列1,300千元。

二、預期成果：改善及維護公共建設設施，以提高縣民生活品質。

用途別科目	單位	數量	單價	預算數	說　　明
合計				191,564,000	縣款136,925,000元，收支併列54,639,000元
3000 設備及投資				133,450,000	縣款133,450,000元
3015 公共建設及設施費				133,450,000	
	年	1	9,000,000	9,000,000	本縣轄內各鄉鎮老人休閒運動空間設施及綠美化工程(本計畫依嘉義縣政府暨所屬各機關學校工程管理費支用要點規定，按3%估算工程管理費270千元)
	年	1	9,450,000	9,450,000	市區道路人本環境建設計畫(縣配合款)，本計畫依嘉義縣政府暨所屬各機關學校工程管理費支用要點規定，按3%估算工程管理費284千元)
	年	1	110,000,000	110,000,000	嘉義縣轄內既有公園及閒置空間綠美化再造工程(包含朴子藝術公園等公園再造)(本計畫依嘉義縣政府暨所屬各機關學校工程管理費支用要點規定，按3%估算工程管理費3,300千元)
	年	1	3,000,000	3,000,000	轄內人行道無障礙設施改善(本計畫依嘉義縣政府暨所屬

嘉義縣政府

歲出計畫說明提要與各項費用明細表

中華民國114年度　　單位：新臺幣元

公用事業工程—公用事業工程

業務計畫及工作計畫名稱與編號	59020018901 公用事業工程-公用事業工程	承辦單位	建設處-建設管理科	預算金額	263,974千元

歲出計畫說明

一、計畫內容：　1.縣治地區及縣轄內公園、公兒、綠地及廣場環境景觀維護、公共設施規劃、設計監造及施工。
2.朴子市水道頭文創聚落電纜下地暨人行道改善工程等7案係依據內政部113.6.7台內國字第1130805590號函編列補助款120,699千元、依台灣電力股份有限公司促進電力發展營運協助金審議委員會113.8.28協字第1130973521號函編列1,300千元。

二、預期成果：　改善及維護公共建設設施，以提高縣民生活品質。

用途別科目	單位	數量	單價	預算數	說明
合計				263,974,000	縣款141,975,000元，收支併列121,999,000元
3000 設備及投資				153,690,000	縣款133,450,000元，收支併列20,240,000元
3015 公共建設及設施費				153,690,000	
	年	1	9,000,000	9,000,000	本縣轄內各鄉鎮老人休閒運動空間設施及綠美化工程(本計畫依嘉義縣政府暨所屬各機關學校工程管理費支用要點規定，按3%估算工程管理費270千元)
	年	1	13,200,000	13,200,000	國土管理署-永續提升人行安全計畫-嘉義縣水上鄉南鄉村牛稠埔村里道路改善工程計畫案(中央補助款)
	年	1	7,040,000	7,040,000	國土管理署-永續提升人行安全計畫- 朴子市水道頭文創聚落電纜下地暨人行道改善工程(中央補助款)
	年	1	9,450,000	9,450,000	市區道路人本環境建設計畫(縣配合款)，本計畫依嘉義縣政府暨所屬各機關學校工程管理費支用要點規定，按3%估算工程管理費284千元)

公用事業工程—公用事業工程

嘉義縣政府

歲出計畫說明提要與各項費用明細表

中華民國113年度

單位：新臺幣元

公用事業工程—公用事業工程

用途別科目	單位	數量	單價	預算數	說　　明
					各機關學校工程管理費支用要點規定，按3%估算工程管理費90千元)
	年	1	500,000	500,000	縣轄內入口景觀意象及綠美化工程
	年	1	1,500,000	1,500,000	縣治地區公園廣場綠地等公共設施維護、建設及植栽綠美化、人行道無障礙設施改善(本計畫依嘉義縣政府暨所屬各機關學校工程管理費支用要點規定，按3%估算工程管理費45千元)
4000 獎補助費				58,114,000	縣款3,475,000元，收支併列54,639,000元
4020 地方政府對下級政府之補助				55,614,000	
	年	1	450,000	450,000	中正大學特定區公共設施維護管理(補助民雄鄉公所)
	年	1	2,000,000	2,000,000	民雄森林運動公園清潔維護費(補助民雄鄉公所)
	年	1	1,300,000	1,300,000	台灣電力股份有限公司促進電力發展營運協助金審議委員會輸變電促協金(運轉中)(補助民雄鄉公所)收支對列
	年	1	400,000	400,000	太保市水牛公園管理維護費(補助太保市公所)
	年	1	5,000,000	5,000,000	營建署-校園周邊暨行車安全道路改善計畫-嘉義縣大埔鄉大埔國中小通學步道串聯工程(中央補助款)
	年	1	2,640,000	2,640,000	營建署-校園周邊暨行車安全道路改善計畫-嘉義縣義竹鄉義竹國民中學周邊人行環境改善計畫工程(中央補助款)
	年	1	43,824,000	43,824,000	營建署-校園周邊暨行車安全道路改善計畫-嘉義縣竹崎國小及竹崎高中校園周邊環境及道路改善工程(中央補助款)
4090 其他補助及捐助				2,500,000	
	年	1	2,500,000	2,500,000	自來水用戶設備外線補助計畫(中央款1,875千元，縣配合款625千元)

公用事業工程—公用事業工程

嘉義縣政府

歲出保留數額明細表

中華民國112年度

單位：新臺幣元

科目 款	科目 項	科目 名稱、編號及細項	契約或其他證明文件編號	轉入下年度數 應付數 公庫已撥發數 (1)	轉入下年度數 應付數 公庫尚未撥發數 (2)	轉入下年度數 應付數 小計 (3)=(1)+(2)	轉入下年度數 保留數 公庫已撥發數 (4)	轉入下年度數 保留數 公庫尚未撥發數 (5)	轉入下年度數 保留數 小計 (6)=(4)+(5)	轉入下年度數 合計 (7)=(3)+(6)	保留原因（請逐筆詳列）
		博堯									
		公共建設及設施費-其他營建工程-008-「特殊風險橋梁-東石鄉臥龍橋改建工程」-公共管線臨遷經費不足案	核准公文		149,649	149,649				149,649	工程施工中尚未完工，依預算法第72條規定辦理預算保留。
		公共建設及設施費-其他營建工程-011-「校園周邊暨行車安全道路改善計畫」-太保市南新國小及北港路二段通學環境暨路口改善工程-楊品	核准公文（專案保留）					45,000,000	45,000,000	45,000,000	1.本案為前瞻-校園周邊暨行車安全道路改善計畫，核定3案。 2.工程費(中央款39,600,000元、地方款5,400,000元)，設計中，亟需辦理保留，俾利辦理後續招標及採購事宜。
		公共建設及設施費-其他營建工程-012-「校園周邊暨行車安全道路改善計畫」-嘉義縣鹿草鄉鹿草國小周邊通學環境改善工程-葉駿宏	核准公文（專案保留）					31,000,000	31,000,000	31,000,000	1.本案為前瞻-校園周邊暨行車安全道路改善計畫，核定3案。 2.工程費(中央款27,280,000元、地方款3,720,000元)，設計中，亟需辦理保留，俾利辦理後續招標及採購事宜。
		公共建設及設施費-其他營建工程-013-「校園周邊暨行車安全道路改善計畫」-嘉義縣民雄鄉中正大學校園周邊道路改善工程-黃晶瑩	核准公文（專案保留）					40,000,000	40,000,000	40,000,000	1.本案為前瞻-校園周邊暨行車安全道路改善計畫，核定3案。 2.工程費(中央款35,200,000元、地方款4,800,000元)，設計中，亟需辦理保留，俾利辦理後續招標及採購事宜。
		公共建設及設施費-其他營建工程-014-提升道路品質計畫(公路系統)旗艦號爭型-新港鄉縣道159線(5K+250~9K+620)媽祖文化大道道路品質提升工程-楊品	核准公文		219,091,000	219,091,000				219,091,000	1.本案為前瞻-(公路系統)旗艦號爭型計畫，採分年分期編列預算，依預算法第76條規定辦理預算保留。 2.工程費(中央款200,000,000元、地方款19,091,000元)，三次流標，檢討後已再次辦理招標，亟需辦理保留，俾利辦理後續事宜。

主辦主(會)計人員：　　機關長官：　　列印日期：1130123

嘉義縣政府

歲出計畫說明提要與各項費用明細表

中華民國113年度　　單位：新臺幣元

用途別科目	單位	數量	單價	預算數	說　　明
					13億3,802萬元，自111年度起至116年度止分六年辦理，111年度編列120萬3,000元，112年度編列3,681萬7,000元,113年度3億2,500萬元（中央補助款），114-115年度，每年編列經費3億2,500萬元（中央補助款），剩餘款項於116年度編足。(本計畫依嘉義縣政府暨所屬各機關學校工程管理費支用要點規定，按0.7%-3%估算工程管理費1,818千元；本年度編列1,800千元。)
	年	1	20,000,000	20,000,000	嘉義縣轄內道路橋梁引道(含相關附屬設施)工程..等（含空氣污染防治費及工程管理費）(本計畫依嘉義縣政府暨所屬各機關學校工程管理費支用要點規定，按3%估算工程管理費500千元；本年度編列490千元。)
	年	1	17,000,000	17,000,000	縣、鄉道護欄養護及瓶頸路段改善工程費(道安養護計畫一般性補助款指定編列)(本計畫依嘉義縣政府暨所屬各機關學校工程管理費支用要點規定，按3%估算工程管理費425千元；本年度編列420千元。)
	年	1	15,000,000	15,000,000	前瞻基礎建設計畫(交通部)縣配合款(本計畫依嘉義縣政府暨所屬各機關學校工程管理費支用要點規定，按3%估算工程管理費375千元；本年度編列370千元。)
	年	1	20,000,000	20,000,000 支應496萬	前瞻基礎建設計畫(內政部)縣配合款(本計畫依嘉義縣政府暨所屬各機關學校工程管理費支用要點規定，按3%估算工程管理費500千元；本年度編列490千元。)
	年	1	4,470,000	4,470,000	國道1號員林至高雄段拓寬工程橫交道路穿越橋箱涵改建拓寬工程分攤經費，總計須分攤經費計新台幣4,472萬元，計分10年攤還，自108年度起每年攤還新台幣4,470千元。
4000 獎補助費				11,296,000	縣款11,296,000元

道路橋梁工程—縣鄉公路工程

道路橋梁工程—縣鄉公路工程

嘉義縣議會第20屆第12次臨時會提案

類　別	警察、財稅	編　號	甲　8　號
提案人	縣長　翁章梁	連署人	
案由	檢送擬報廢拆除本縣太保市太保分駐所職務宿舍建築物1棟1案，請審議。		
說　明	一、依據本縣縣有財產管理自治條例(以下簡稱「管理條例」)規定辦理。 二、報廢標的物係水上分局太保分駐所職務宿舍(財產編號2010601-03E-2000044)，係於49年12月31日建造，迄今已使用64年，且已逾使用年限(25年)，因建築物老舊及結構嚴重腐朽，已不堪使用，修繕不符經濟效益，爰此，依據本縣現有財產管理自治條例第69條第1項第1款及第5款規定：建築改良物有已逾行政院所頒財物分類標準規定最低耐用年限，並已自然毀損腐朽，無法修復或已傾斜，面臨倒塌危險，不堪使用及因災害或特殊情況影響公共或交通安全必需拆除情形者，應依第70條規定辦理拆除報廢。		
辦　法	審議通過後，建物已逾最低使用年限，同意報廢。		
審查意見	**原案通過。**		
議　決	**原案通過。**		

嘉義縣警察局辦理水上分局太保分駐所職務宿舍1棟 報廢拆除清冊								
編號	建物座落	建造日期	建物構造	建物面積	耐用年限	帳面價值	理由及計畫說明	備考
01	嘉義縣太保市太保里太保21號職務宿舍1棟	49 12 31	磚石牆載重	77㎡	25	2,156元	報廢標的物係水上分局太保分駐所職務宿舍(財產編號2010601-03E-2000044)，係於49年12月31日建造，迄今已使用64年，且已逾使用年限(25年)，因建築物老舊及結構嚴重腐朽，已不堪使用，修繕不符經濟效益，爰此，依據本縣現有財產管理自治條例第69條第1項第1款及第5款規定：建築改良物有已逾行政院所頒財物分類標準規定最低耐用年限，並已自然毀損腐朽，無法修復或已傾斜，面臨倒塌危險，不堪使用及因災害或特殊情況影響公共或交通安全必需拆除情形者，應依第70條規定辦理拆除報廢。	
	以下空白							

檔　　號:
保存年限:

嘉義縣政府 函

地址：61249嘉義縣太保市祥和一路東段1號
承辦人：科員 李心玉
電話：05-3628123*316
電子信箱：hsinyu@mail.cyhg.gov.tw

受文者：嘉義縣警察局

發文日期：中華民國113年10月8日
發文字號：府授文資字第1130257682號
速別：普通件
密等及解密條件或保密期限：
附件：如主旨 (376503400H_1130257682_ATTACH1.pdf、376503400H_1130257682_ATTACH2.pdf)

主旨：檢送113年9月25日「嘉義縣興建完竣逾五十年公有建造物文化資產價值評估現場勘查」會議紀錄，請查照。

說明：依據本府113年9月13日府授文資字第1130239254號開會通知單續辦。

正本：嘉義縣警察局、財政部國有財產署南區分署嘉義辦事處
副本：嘉義縣文化觀光局文化資產科 電子公文交換章

嘉義縣興建完竣逾五十年公有建造物文化資產價值評估現場勘查 簽到表
日期：113 年 9 月 25 日(星期三)
地點：嘉義縣太保市、布袋鎮
主持人：張科長志聰 張志聰
出席委員 賴志彰委員 賴志彰　　黃阿有委員 黃阿有 賴宗吾委員 賴宗吾 列席單位 嘉義縣警察局 [illegible] 羅敬甯 [illegible] [illegible] 財政部國有財產署南區分署嘉義辦事處 方政順 文化資產科 李玉

嘉義縣興建完竣逾五十年公有建造物文化資產價值評估現場勘查

會議紀錄

一、 時間：113 年 9 月 25 日（四）下午 1 時 30 分

二、 地點：嘉義縣太保市、布袋鎮

三、 主持人：張科長志聰　　紀錄：李心玉

四、 出席委員：賴志彰委員、黃阿有委員、賴宗吾委員

五、 列席單位: 嘉義縣警察局、財政部國有財產署南區分署嘉義辦事處

六、 委員意見

(一)嘉義縣警察局水上分局太保分駐所職務宿舍現勘案

1、賴志彰委員

(1)太保市太保里祥和段 1223 地號，民國 49 年（1960）建造，磚石牆，外覆鐵皮，壹層樓構造，面積 3817.29m2 簡單隔間，廢棄中。

(2)沒有什麼裝修，毫無建築工藝美學可言。

(3)無文資價值，不建議列冊追蹤。

2、黃阿有委員

(1)建物由嘉義縣警察局管理，址設嘉義縣太保市安仁里 10 鄰祥和一路東段 3 號，今消防局第二大隊太保消防分隊後方，地籍為太保市太保里祥和段 1223 地號。為民國 49 年（1960）12 月 31 日竣工，地坪 3817.29 平方公尺，建坪 77 平方公尺之職務宿舍。

(2)本建物為一樓平房，隔間小，有臥房 3，客廳 1，廚房、浴廁各 1，為木造磚石牆構造。宿舍使用期間，或許因為房屋漏水等因素，住戶在建物外表覆蓋加有鐵皮屋頂、前簷、外牆。

(3)最後一位宿舍住戶過世後，由其遺孀續住。由其牆壁所掛民國99 年（2010）頒授李陳碧雲女士義消總隊太保分隊副首席顧問的聘書以及民國 104 年（2015）的米酒頭酒瓶，加上訪問現場消防局人員，推知大約 5-6 年左右，此地已不再有住戶。房屋因外覆鐵皮屋看似尚足以蔽風雨，但內部木造已腐朽，屋內殘破且棄置荒廢。管理單位擬報廢拆除。

(4)本建物就其建築格式、建材、歷史，並不具文化資產的價值。

3、賴宗吾委員

(1)現場勘查之職務宿舍，為 49 年建造之木構造建築，反映太保之警政發展，建築本體目前閒置荒廢。

(2)外觀及屋頂皆包覆彩色發泡鋼板改善建築本體漏水情形，現況包覆之鋼板封閉局部門窗，鋼板缺口可以觀察標的建築物本體為木構造，屋頂僅存野地板，屋瓦佚失，背立面窗戶變更為鋁窗。

(3)建築本體雖為木構造宿舍建築之格局，但在工藝技術、歷史價值、稀少性、地區性特色尚未完全突顯其文資價值與發展潛力，且保存狀況並不完整，建議不列冊追蹤。

(二)國有財產署布袋鎮嘉堀段 17 地號國有土地 2 棟建物現勘案

1、賴志彰委員

(1)嘉義縣布袋鎮嘉堀段 17 地號，民國 48 年（1959）建造，前身為北港場務所，原為臺鹽實業股份有限公司所有，民國 92 至93 年間贈與移轉為國有。壹層樓構造，一部分鋼筋混凝土，一部分磚造（含木磚造），磚造部分已沒屋頂，且任由樹木滋生成長，建築面積：423.36、68.64 平方公尺，壹層樓，閒置中，鋼筋混凝土有暴裂、外露，甚至可能有危險。

(2)沒有什麼裝修，毫無建築工藝美學可言。

(3)無文化資產價值，不建議列冊追蹤。

2、黃阿有委員

(1)為2棟未辦保存登記之建物，今由國有財產署管理，地籍為嘉義縣布袋鎮嘉堀段17地號。為民國48年(1959)10月峻工，地坪1305.76平方公尺，2棟建物建坪分別為423.36平方公尺、68.64平方公尺。

(2)本建物為一樓磚造平房，原為臺灣製鹽總廠布袋鹽場北港場務所。民國91年(2002)臺灣自產曬鹽停止生產後，民國92-93年(2003-2004)間此土地及建物移轉為國有，而後閒置至今。

(3)兩棟建物皆為一樓磚造之平房，其中，加強磚造之平頂屋，其屋頂外緣上書「布袋鹽場北港場務所」，此建物之鋼筋已鏽蝕、外露。另一棟為雙斜式屋頂磚造平房，其屋頂已塌陷不見，門廊外，僅剩窗洞和紅磚牆，皆屬危險建築。2棟建物周圍為魚堀，視野開濶，因此高雄野鳥協會打算認養此地，將建物大部分拆除後，改建工作站。

(4)本建物就其建築格式、建材、歷史，並不具文化資產的價值。

3、賴宗吾委員

(1)現場勘查之北港場務所，為48年建造之鋼筋混凝土建築以及磚構造建築，反映布袋之鹽場發展，建築本體目前閒置荒廢。

(2)鋼筋混凝土建築外觀鋼筋鏽蝕嚴重，混凝土剝落，磚構造建築屋頂佚失，屋身磚多處牆裂縫，門窗佚失。2棟建築保存狀況不佳。

(3)建築本體雖反映布袋之鹽場發展，但在工藝技術、歷史價值、稀少性、地區性特色尚未完全突顯其文資價值與發展潛力，且保存狀況並不完整，建議不列冊追蹤。

七、 現勘決議：

(一)嘉義縣警察局水上分局太保分駐所職務宿舍現勘案：經委員決議

後，該建物未具備指定登錄為文化資產之潛力。

(二)國有財產署布袋鎮嘉堀段 17 地號國有土地 2 棟建物現勘案：經委員決議後，該建物未具備指定登錄為文化資產之潛力。

八、散會時間：下午 3 時 30 分。

財物標準分類編號	2010601-03E-2000044
財產名稱	多房間職務宿舍 03-06-B2

經(代)管

公有房屋及附著物拆除改建(報廢)查核報告表

建物標示	座落 縣市鄉鎮	座落 路街	座落 巷弄	座落 門牌號數	建築式樣	主體構造	使用類別	建構日期	面積(㎡) 地下室	面積(㎡) 底層	面積(㎡) 二層	面積(㎡) 三層	面積(㎡) 夾層	面積(㎡) 合計	附屬建物 名稱	附屬建物 構造	附屬建物 數量	附屬建物 面積	使用情形 機關名稱	使用情形 用途	帳面價值	耐用年限	使用基地標示 縣市	使用基地標示 鄉鎮市區	使用基地標示 地段	使用基地標示 地號	使用基地標示 面積	使用基地標示 公告現值	使用基地標示 基地權屬
	嘉義縣太保市	太保里太保		21號	平房	磚石牆載重	多房間職務宿舍	49年12月31日		77(㎡)				77(㎡)					水上分局	宿舍	2156元	25年	嘉義縣	太保市	祥和段	1223號	3817.29㎡	13.424/平方公尺元/㎡	中華民國

報廢拆除上開建物原因及處理情形

原因	面積(㎡)	材料 名稱及數量	材料 金額(元)	材料 處理計劃	檢附證明文件	上級機關查核意見(如無上級機關者免填)
報廢標的物係水上分局太保分駐所職務宿舍，於49年12月31日建造，因建築物老舊及結構嚴重腐朽，屬危險房屋，應予拆除以確保安全，並經勘查未達指定登錄為文化資產之基準。	77㎡	磚石牆載重地上一層	3,070	變賣繳公庫	1.四週現況相片(外部及內觀各2張) 1份 2.平面位置圖 1份 3.報廢理由、計畫圖、說明書 1份 4.危險證明或建築師鑑定報告書 1份 5.拆除材料數量價值明細表 1份 6.建物財產帳卡 1份	

新(重)建計劃實況

土地利用	擬建建物 建築式樣	擬建建物 主體構造	擬建建物 面積(㎡) 地下室	擬建建物 面積(㎡) 底層	擬建建物 面積(㎡) 二層	擬建建物 面積(㎡) 三層	擬建建物 面積(㎡)	擬建建物 面積(㎡)	擬建建物 面積(㎡)	擬建建物 面積(㎡)	擬建建物 面積(㎡) 合計	經費預算	
拆除後整地供停車空間使用												來源	
												金額	
												奉准文號日期	

主管機關查核意見

核與本縣財產管理自治條例第69條規定相符，擬准予報廢拆除。

科員郭振慈

副局長王大[illegible]

局長[illegible]

填表說明

1. 本表依據嘉義縣縣有財產管理自治條例第六十九、七十條訂之，紙張尺寸應以A3規格為準。
2. 表列各欄務請詳查填明，上級機關意見欄由上級機關填註並用印。
3. 表列拆除改建房屋合於嘉義縣縣有財產管理自治條例第六十九、七十條情形者填報本表及證明文件，未逾年限者各二份（乙份函轉審計機關，乙份送主管機關備查辦理），已逾年限者各乙份。
4. 填表字跡務求端正請勿涂革，格式內容勿增、刪或修正，以利作業。

經辦人簽章：警員劉子昂

財產保管單位：警員劉子昂　股長高連順　股科長郭寶宗

主計單位：社員陳忠[illegible]　股長張淑惠　[illegible]

機關首長：嘉義縣警察局局長李權哲

嘉義縣警察局水上分局
財產公用房屋建築及設備 財產卡

製表日期：113年05月16日

分類編號:2010601-03E-2000044（含分號）　財產名稱:多房間職務宿舍　財產別名:太保所職務宿舍03-06-B2
基金財產註記:基金　珍貴財產註記:一般財產

※※※※※※※※※※※※※※※※※※※※ 建物資料 ※※※※※※※※※※※※※※※※※※※※

房屋門牌：太保市太保里太保21號太保所職務宿舍03-06-B2

地段／建號：嘉義縣太保市祥和段99999-000號
權狀字號：
縣有登記日期：
建築日期：0491231
構造（層）：地上1層 地下0層
構造（造）：磚石牆載重

主建物面積（㎡）：77
附屬建物面積（㎡）：0
合計面積（㎡）：77
縣有權利範圍：1/1
縣有權利範圍面積（㎡）：77

※※※※※※※※※※※※※※※※※※※※ 管理資料 ※※※※※※※※※※※※※※※※※※※※

財產來源：1基於所有權
取得日期：
取得文號：
區分所有之共同使用部分（建號）：

公用區分：公務用
最低使用年限：25

次序：1
使用單位：0　水上分局
使用關係：自用
使用面積（㎡）：77
使用期間：
其他事項：

※※※※※※※※※※※※※※※※※※※※ 基地資料 ※※※※※※※※※※※※※※※※※※※※

次序：1
土地標示：Q1208461223-0000嘉義縣太保市祥和段1223-0000號
基地權屬：
基地所有人(或管理機關)：嘉義縣警察局
整筆面積（㎡）：0

權利範圍：1/1
權利範圍面積（㎡）：0
其他事項：

※※※※※※※※※※※※※※※※※※※※ 帳務資料 ※※※※※※※※※※※※※※※※※※※※

登記日期：1020324
登記憑證：財產增加單
登記字號：增 2000044

摘要：補列
入帳金額（元）：215600

次序：1
登記日期：1020324
登記憑證：財產增加單
登記字號：增 2000044
摘要：補列

前次帳面金額（元）：
本次增加金額（元）：215600
本次減少金額（元）：
帳面金額（元）：2156

※※※※※※※※※※※※※※※※※※※※ 報廢(損)紀錄 ※※※※※※※※※※※※※※※※※※※※

日期：
單據字號：
原因：
奉准文號：

報廢(損)後處理情形：

嘉義縣政府主管法規共用系統

列印時間：113.09.27 15:17

法規內容

法規名稱： 嘉義縣縣有財產管理自治條例

公發布日： 民國 89 年 12 月 15 日

修正日期： 民國 103 年 04 月 22 日

發文字號： 府行法字第 10300758031 號 令

法規體系： 財政類

第 一 章 總則

第 1 條

嘉義縣政府（以下簡稱本府）為統一管理縣有財產，制定本自治條例。

第 2 條

本自治條例所稱縣有財產，係指嘉義縣（以下簡稱本縣）依法令規定或報奉上級機關核准或由預算支出及接受贈與所取得之財產。

第 3 條

前條縣有財產其範圍如下：

一、不動產：指土地及建築改良物。

二、動產：指機械及設備、交通及運輸設備暨其他雜項設備。

三、有價證券：指股份、股票、債券及其他有價證券。

四、權利：指地上權，地役權、典權、抵押權及其他財產上之權利。

前項第二款規定之財產詳細類目及編號，依行政院所頒財物分類標準規定辦理。

第 4 條

縣有財產依其性質區分如下：

一、公用財產：

（一）公務用財產：各機關、學校供辦公作業及宿舍使用之財產。

（二）公共用財產：直接供公共使用之財產。

（三）事業用財產：縣營事業機構供辦公作業及宿舍使用之財產，但縣營事業為公司組織者，僅指其股份而言。

二、非公用財產：公用財產以外之一切財產。

第 66 條
出租房屋，其基地非屬縣有者，如部分毀損，其賸留之建築物尚堪使用，除得依法請求賠償外，應通知基地所有權人按賸留建築物面積承購，基地所有權人放棄承購時，由承租人按賸留面積承購，如承租人不承購，應收回依法標售。
前項房屋收回標售時，基地所有權人有依得標價格優先承買權。

第 67 條
占用房屋及附屬基地，如房屋全部毀損，除得依照第六十四條規定請求賠償外，基地應收回依法處理。

第 68 條
各管理機關（單位）經管不動產以外之縣有財產，如因天災或其他意外事故，招致損失情事，應即依行政院頒各機關財物報廢分級核定金額表及審計法第五十八條規定，檢證專案報由本府，依照審計法施行細則第四十一條規定，加以切實調查，並核具處理意見，報請審計機關審核。

第 二 節 報損及報廢

第 69 條
建築改良物有下列情形之一者，應依第七十條規定辦理拆除報廢：
一、已逾行政院所頒財物分類標準規定最低耐用年限，並已自然毀損腐朽，無法修復或已傾斜，面臨倒塌危險，不堪使用者。
二、配合都市計畫，道路拓寬及公共工程設施者。
三、依公務或業務需要，確能增加基地使用價值，必須拆除改建或原有基地必須充作他項用途者。
四、基地產權非屬縣有，必須拆屋還地者。
五、因災害或特殊情況影響公共或交通安全必需拆除者。
依第一項拆除報廢之建築改良物應送經縣議會同意後辦理。
前項拆除報廢之建築改良物，已辦理所有權登記者，應向地政機關辦理滅失登記。

第 70 條
建築改良物屬於前條第一項第一款應拆除報廢者，管理機關（單位）應填具縣有建築改良物拆除改建報廢查核報告表、四週照片、位置圖報本府核定完成報廢程序後滅除帳卡，因災害或特殊情況影響公共或交通安全必須先行拆除者，得由管理機關（單位）斟酌實況予以拆除後，再依規定補辦手續。
依前條第一項第二款至第五款拆除報廢者，管理機關（單位）應敘明理由

本局水上分局太保分駐所職務宿舍現況照片

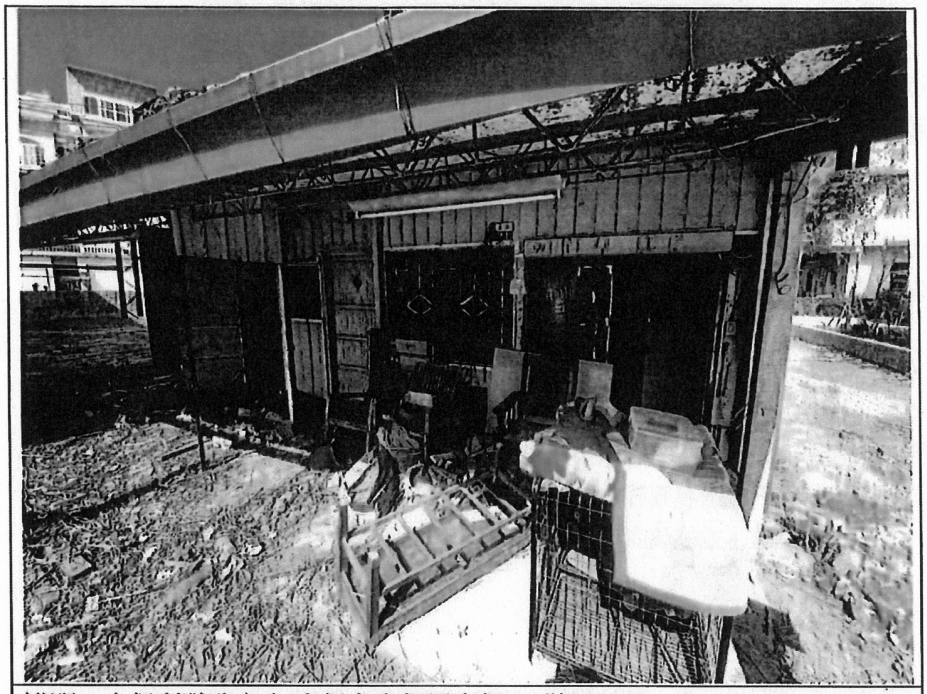

說明：太保所職務宿舍(太保市太保里太保 21 號)

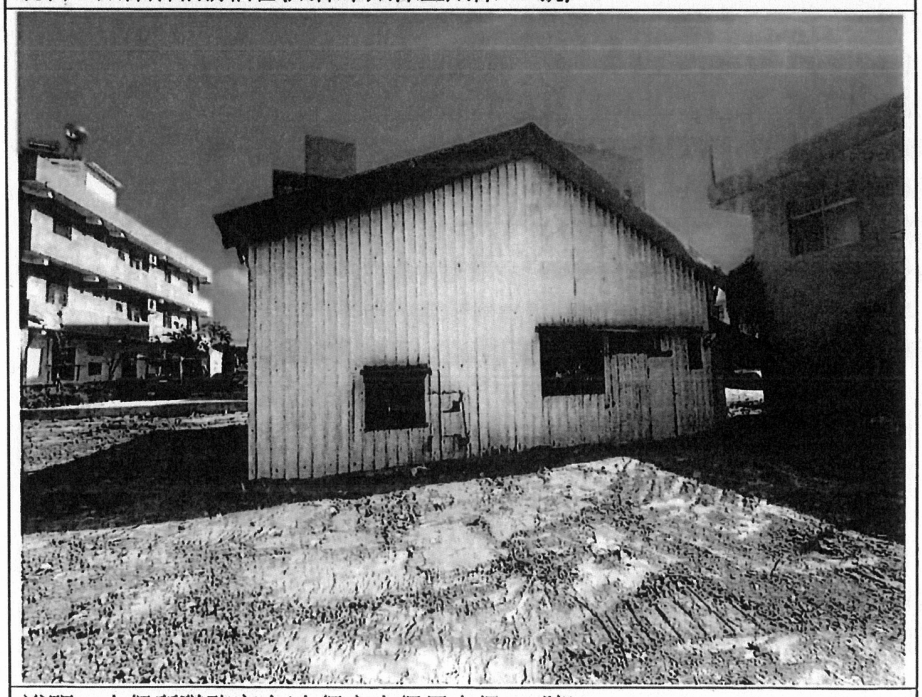

說明：太保所職務宿舍(太保市太保里太保 21 號)

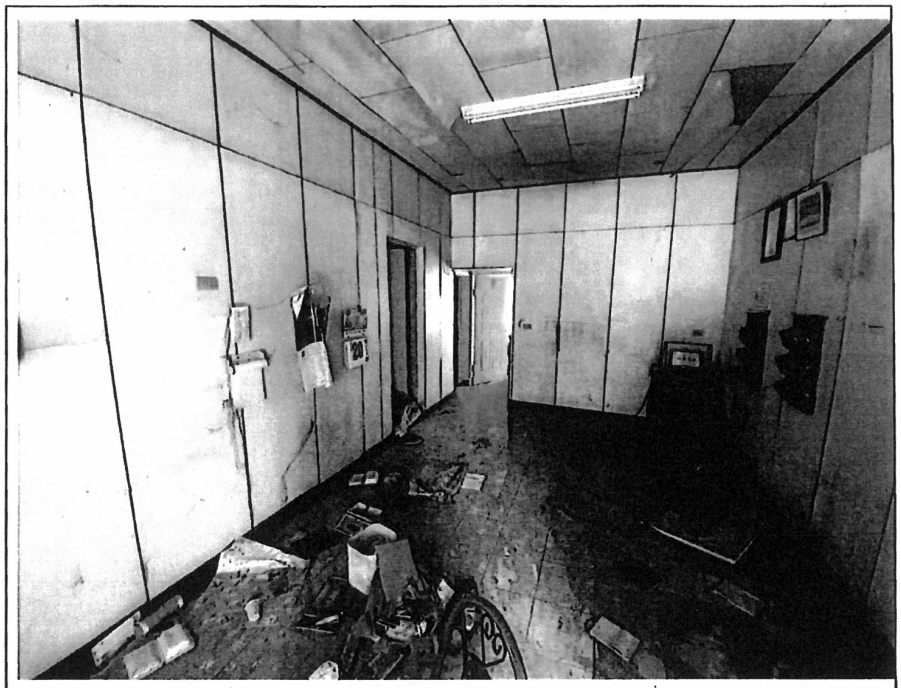

說明：太保所職務宿舍(太保市太保里太保 21 號)

說明：太保所職務宿舍(太保市太保里太保 21 號)

嘉義縣議會第20屆第12次臨時會提案

類別	環保、財稅	編號	甲9號
提案人	縣長　翁章梁	連署人	
案由	檢送環境部環境管理署補助辦理「114 年度美質環境推動計畫」等2案，合計經費新臺幣650萬元整，擬請同意先行墊付，俟後依相關規定列入預算轉正，請審議。		
說明	請詳見「嘉義縣環境保護局提請縣議會審議明細表」： 一、 依據環境部環境管理署 113 年 10 月 9 日環管衛字第1137128542號函辦理「114年度美質環境推動計畫」，核定總經費新臺幣（以下同）744萬478元（中央補助款625萬元，配合款119萬478元），本案114年原編列預算金額790萬元(中央補助款475萬元、廢棄物清除處理基金提繳收支併列213萬3,000元，縣配合款101萬7,000元)，茲因該署核定補助經費提高為625萬元，增加補助經費150萬元，擬請同意先行墊付。 二、 依據環境部環境管理署 112 年 10 月 11 日環管廢字第1127006936號函辦理「113年度嘉義縣設置水肥處理設施計畫」，核定經費2,700萬元(中央補助款1,998萬元，配合款702萬元)已編列於114年度預算，惟本案經設計單位重新評估並增設地磅及檢視儀電監視消防設備等需求後，共增加經費500萬元，擬請同意先行墊付；縣配合款由「114年度廢棄物清除處理基金-會費、捐助、補助、分攤、照護、救濟與交流活動費-分擔-分擔其他費用(其他中央補助款之配合款)」項下解繳縣庫支應。		
辦法	審議通過後，先行墊付辦理，俟後依相關規定列入預算轉正。		
審查意見	原案通過。		
議決	原案通過。		

嘉義縣環境保護局提請縣議會審議明細表

單位：元

項次	類別	核定補助機關	核定補助文號	補助計畫名稱及聯絡人/電話	核定總金額			已編列預算金額			本次擬請同意墊付金額		
					中央補助金額 (1)	縣配合款金額 (2)	合計 (3)=(1)+(2)	中央補助金額 (4)	縣配合款金額 (5)	合計 (6)=(4)+(5)	中央補助金額 (7)	縣配合款金額 (8)	合計 (9)=(7)+(8)
一	環保財稅	環境部環境管理署	113年10月9日環管衛字第1137128542號	「114年度美質環境推動計畫」(吳献凱技士/3620800-305)	6,250,000	1,190,478	7,440,478	4,750,000	1,190,478	5,940,478	1,500,000	0	1,500,000
二	環保財稅	環境部環境管理署	112年10月11日環管廢字第1127006936號	「113年度嘉義縣設置水肥處理設施計畫」(郭志煌約聘人員/3620800-705)	19,980,000	12,020,000	32,000,000	19,980,000	7,020,000	27,000,000	0	5,000,000	5,000,000
合計					26,230,000	13,210,478	39,440,478	24,730,000	8,210,478	32,940,478	1,500,000	5,000,000	6,500,000

項次一：已編列預算594萬478元(中央補助款475萬元、廢棄物清除處理基金提繳收支併列17萬3,478元，縣配合款101萬7,000元)，在114年度預算書第39頁(詳附件)。

項次二：已編列中央款1,998萬元及縣配合款702萬元於一般建築及設備-設備及投資項下，在114年度預算書第50-51頁(詳附件)。增加縣配合款500萬元，由114年度廢棄物清除處理基金-會費、捐助、補助、分攤、照護、救濟與交流活動費-分擔-分擔其他費用(其他中央補助款之配合款)項下解繳縣庫。

檔　　號:
保存年限:

環境部環境管理署 函

地址：408281臺中市南屯區黎明路二段497號
聯絡人：黃佳雯
電話：0422521718#53703
電子信箱：chiawen.huang@moenv.gov.tw

受文者：嘉義縣政府

發文日期：中華民國113年10月9日
發文字號：環管衛字第1137128542號
速別：普通件
密等及解密條件或保密期限：
附件：核定計畫書、經費核定表（1137128542-0-0.pdf、1137128542-0-1.pdf）

主旨：核定補助貴府辦理嘉義縣114年度「美質環境推動計畫」經常門補助計畫中央補助款新臺幣（下同）625萬元，詳如說明，請查照。

說明：

一、依據貴府113年9月2日府授環廢字第1130222882號函辦理。

二、核定本計畫總經費計744萬478元，包含中央補助款625萬元及地方配合款119萬478元。請貴府儘速納入114年度預算，於114年12月5日前執行完畢，並於114年12月15日前完成計畫結案。

三、計畫經費應依本署核定項目推動執行，且不得與其他補助計畫重複編列，其經費撥付、核銷等作業，應確實依「環境部對地方政府補助處理原則」、「政府支出憑證處理要點」、「各機關單位預算執行要點」及「環境部補助地方機關經費會計作業注意事項」等相關規定辦理。

四、補助經費將直接撥入貴府指定專戶，倘帳戶名稱或帳號有

變更者，應於請款時一併敘明經費列帳方式。補助計畫工作內容倘有變動或調整，致與原核定計畫內容不符者，應於變更前報經本署核可後始得辦理變更。

五、貴府環保局應於每月月底前至本署「預算會計暨財務管理資訊整合平台（下稱BAF）」系統（https://bafweb.moenv.gov.tw/TCIX）填寫每月補助計畫實支情形（本案簽證主號114C000420），並經會計人員審核後，始得計入當月執行數。

六、計畫結束時，補助經費如有賸餘款、廠商違約或逾期交貨等罰款，均應依規定照數或按本署補助比率於年度內透過本署BAF系統提出繳款申請，並自該系統產生繳款單，採匯款方式繳納至本署指定帳戶。

七、本署114年度公務預算尚未經立法院審議通過，本案補助計畫預算倘經立法院刪減，本署補助各項計畫之經費得按立法院刪減後經費占原核定經費之比率酌減。

八、隨函檢附核定計畫書及經費核定表各1份。

正本：嘉義縣政府
副本：嘉義縣環境保護局 電子公文交換章 2024/10/09 10:01

檔　　號:
保存年限:

環境部環境管理署 函

地址：408281臺中市南屯區黎明路二段497號
聯絡人：余欣盈
電話：04-2252-1718#53508
傳真：(04)2259-1328
電子信箱：hsinying.yu@moenv.gov.tw

受文者：嘉義縣政府

發文日期：中華民國112年10月11日
發文字號：環管廢字第1127006936號
速別：普通件
密等及解密條件或保密期限：
附件：作業期程管控表、核定表（1127006936-0-0.ods、1127006936-0-1.ods）

主旨：貴府申請補助「113年度嘉義縣設置水肥處理設施計畫」案，同意核列新臺幣（下同）2,700萬元，其中本署補助1,998萬元，地方負擔702萬元，請加速計畫執行，請查照。

說明：

一、復貴府112年9月18日府授環設字第1120226298號函。

二、貴府申請補助「113年度嘉義縣設置水肥處理設施計畫」案，同意核列2,700萬元，本署補助1,998萬元（補助比率74%），地方負擔702萬元，其中113年補助600萬元，114年補助1,398萬元，前述經費額度係為預算匡列，依合約數額核實補助，超出核列數額，由地方自行負擔。113及114年補助經費尚未經立法院審議通過，倘若補助經費立法院審議未獲通過或部分刪減，須請配合調整。

三、所核列補助計畫請儘速辦理，本署第一階段將審慎評估設計案執行能量，避免前置作業未完成，造成後續工程預算無法執行之情形；第二階段工程案請於113年10月31日前完

成發包，倘逾期本署得撤銷補助，並啟動替代方案；補助經費請於撥款當年度內執行完畢。

四、請依改制前「行政院環境保護署補助地方機關經費會計作業注意事項」規定辦理，確實依核定計畫內容執行，並請依「政府採購法」等相關規定辦理招標後續工作。

五、請款時請依本署補助地方經費撥款原則及實際執行進度，檢具納入預算證明（含配合款說明）、採購契約書及請款領據等資料以電子公文函送本署辦理撥款。

六、請於文到15日內提報預定辦理進度，以利本署列管查核。

七、本署補助經費購置之硬體設備或相關設施、器材、文宣品及書件等，應於採購契約明訂廠商須於設備、設施、器材及文宣品及書件等正面或明顯處，標示「環境部環境管理署補助辦理」字樣，並請妥善操作、避免閒置，以發揮設備成效。

八、本案於本署系統簽證主號為113C000389，請貴府於本署撥付補助款後，每月25日前，至本署補助經費管理系統(http://bafweb.moenv.gov.tw/TCIX)補（捐）助管理/補助地方政府經費管理作業/補助計畫執行填報/專帳列管功能項下填報當月執行金額，當月執行數為0者仍應填報。

九、檢送本署經費審查意見核定表1份。

正本：嘉義縣政府
副本：嘉義縣環境保護局 電子公文交換章 2023/10/12 08:18:52

113年度嘉義縣設置水肥設施計畫之委託技術服務廠商設計監造案(預算差異說明)

工程名稱	113年度嘉義縣設置水肥設施計畫之委託技術服務廠商設計監造案	原預算經費	27,358,375	廠房工程費	(1,676,540)	增設地磅、地下進流渠、沉砂池、貯留槽、樓地板環氧樹脂防蝕塗刷	
施工地點	大埔美水資源回收中心	細部設計經費	32,000,000	儀電監視消防	(2,041,016)	自污泥脫水機房配電給水距離較遠	
廠商	展立工程顧問股份有限公司	差異金額	-4,641,625	雜項工程費	(554,100)	工程告示牌及工地標誌，廢棄物運棄費	

工程費		原預算概估經費				工程費		細部設計預算經費			
壹	直接工程費					壹	直接工程費				
一	假設工程										
1	廠房	6,650,000	式	1.00	6,650,000	一	水肥投入站工程費(廠房、地磅、地下進流渠、沉砂池、貯留槽)	10,326,540	式	1.00	10,326,540
2	投入站土木工程費	2,000,000	式	1.00	2,000,000	二	機械設備費(進出口採樣槽、快速接頭、粗細攔污機、洗砂機、集氣罩、收集管、濕式洗滌塔、化學品貯槽)	10,074,220	式	1.00	10,074,220
3	投入站機械設備費(水肥車管線接口、水肥過篩機、水肥投入口、300PVC水肥進流管、FRP集氣罩、SUS304可調節伸縮軟管、500FRP臭氣收集管、濕式洗滌塔、化學品貯槽)	10,650,000	式	1.00	10,650,000	三	儀電、監視、消防等設備費	4,041,016	式	1.00	4,041,016
4	儀電、監視、消防等設備費	2,000,000	式	1.00	2,000,000	四	雜項工程費	554,100	式	1.00	554,100
	第一項小計				21,300,000		第壹項小計				24,995,876
二	工程品質管制作業費 (約一～三項之2%)	426,000	式	1.00	426,000	貳	間接工程費				
三	職業安全及衛生管理費					一	職業安全及衛生管理費	265,600	式	1.00	265,600
1	職業安全衛生	100,000	式	1.00	100,000	二	工程品質管制作業費	328,400	式	1.00	328,400
四	包商管理費及利潤 (約一～四項之6.5%)	1,418,690	式	1.00	1,418,690	三	包商管理費及利潤 (約壹、貳一~二之6.5%)	1,663,342	式	1.00	1,663,342
五	營造綜合保險費 (約一～五項之0.3%)	69,734	式	1.00	69,734	四	營造綜合保險費 (約壹、貳一~三之0.3%)	81,760	式	1.00	81,760
六	營業稅(約一～五項之5%)	1,165,721	式	1.00	1,165,721	五	營業稅(約壹、貳一~三之5%)	1,366,749	式	1.00	1,366,749
	第壹項小計				24,480,145		第貳項小計				3,705,851
貳	營建工地空氣污染防制費 (約壹之0.3%)	73,440	式	1.00	73,440	參	空氣污染防治費(約壹、貳之0.3%)	86,105	式	1.00	86,105
參	材料設備抽(檢)驗費(依實支費用，檢據核銷)	31,651	式	1.00	31,651	肆	材料設備抽(檢)驗費	30,000	式	1.00	30,000
肆	工程管理費	423,670	式	1.00	423,670	伍	工程管理費	423,670	式	1.00	423,670
伍	規劃設計監造技術服務費	2,349,469	式	1.00	2,349,469	陸	規劃設計監造技術服務費	2,758,498	式	1.00	2,758,498
一	500萬元以下部分(約壹一~壹五項之10.5%)	525,000	式	1.00	525,000	一	500萬元以下部分(約壹、貳一~四項之10.5%)	525,000	式	1.00	525,000
二	500萬元至1000萬元部分(約壹一~壹五項之10%)	1,824,469	式	1.00	1,824,469	二	500萬元至1000萬元部分(約壹、貳一~四項之10%)	2,233,498	式	1.00	2,233,498
	總價(總計)				27,358,375		總價(總計)				32,000,000

備註(差異細部說明)：

壹、直接工程費：

1.廠房：增設地磅($900,000)，因整廠密閉收集需設置地下進流渠、沉砂池、貯留槽等設施，其臨時擋土樁設施($715,520)等，合計約增加$1,676,540

2.儀電監視消防：自水資中心污泥脫水機房配電給水距離較遠，包含PVC導線管、PVC電線、CABLE電纜，經電機技師評估合計約增加$2,041,016

3.雜項工程費：工程告示牌及工地標誌，廢棄物運棄費，工區結構物及設施復原，合計約增加$554,100

貳、間接工程費(三~五)；參~陸、空氣污染防制費及設計監造費隨之調整

嘉義縣環境保護局

歲出計畫說明提要與各項費用明細表

中華民國114年度　　單位：新臺幣元

環保業務—環境衛生及廢棄物管理

業務計畫及工作計畫名稱與編號	71121215203 環保業務-環境衛生及廢棄物管理	承辦單位	廢棄物管理科	預算金額	39,269千元

歲出計畫說明

一、計畫內容：1.加強一般廢棄物管制，督導協助各鄉鎮市汰換更新垃圾清理設施，以妥善處理廢棄物。2.辦理改善環境衛生、河川漂浮垃圾清除。3.其他環境衛生及廢棄物管理相關工作。4.辦理向海致敬-海岸清潔維護計畫補助款900千元係依環境部環境管理署113.8.1環管會字第1137121392號函編列、辦理石綿建材廢棄物清除處理計畫補助款26,000千元係依環境部資源循環署113.8.9環循會字第1136116394號函編列、辦理美質環境推動計畫補助款5,350千元係依環境部環境管理署113.8.1環管會字第1137121392號函編列及由廢棄物清除處理基金提繳收支併列2,133千元、辦理非農地雜草管理計畫補助款250千元係依環境部化學物質管理署113.4.15環化評字第1138107288號函編列。5.依嘉義縣檢舉違反廢棄物清理法案件獎勵辦法編列獎勵金10千元(縣款-罰鍰收入收支併列)。

二、預期成果：管制及改善廢棄物清理、加強病媒管制、改善環境衛生提升生活品質。

用途別科目	單位	數量	單價	預算數	說明
合計				39,269,000	縣款4,626,000元，收支併列34,643,000元
1000 人事費				14,000	縣款14,000元
1040 加班費				14,000	
	人×時	10×7	200	14,000	業務加班費
2000 業務費				17,916,000	縣款2,503,000元，收支併列15,413,000元
2033 約用人員酬金				10,000	
	年	1	10,000	10,000	非農地環境雜草管理計畫(中央補助款)
2036 按日按件計資酬金				250,000	
	年	1	250,000	250,000	辦理改善環境衛生、河川漂浮垃圾清除僱工費
2039 委辦費				16,735,000	
	年	1	7,900,000	7,900,000	美質環境推動計畫(中央補助款4,750,000元、廢棄物清除處理基金提繳收支併列2,133,000元，縣配合款1,017,000元)
	年	1	1,035,000	1,035,000	向海致敬-海岸清潔維護計畫(中央補助款900,000元、縣配

嘉義縣環境保護局

歲出計畫說明提要與各項費用明細表

中華民國114年度　　單位：新臺幣元

一般建築及設備—各項設備

業務計畫及工作計畫名稱與編號	71121219001 一般建築及設備-各項設備	承辦單位	各科室	預算金額	350,505千元

歲出計畫說明

一、計畫內容：1.環境相關場館之興建、補助整建環境設施及購置業務相關設備等。2.美質環境推動計畫補助款11,286千元、減量回收及資源循環推動計畫-水肥補助款5,980千元及廢清基金提繳3,045千元、多元化垃圾處理計畫第2期補助款239,420千元等係依環管署113.8.1環管會字第1137121392號函編列；濱海環教館裝修工程由環教基金提繳15,000千元、鹽管溝水質淨化場後續計畫及焚化廠倉儲式暫存場興建由廢清基金提繳30,000千元、焚化廠升級整備工程專案管理服務補助款3,001千元係依環保署110.7.9環署督字第1101086334號函編列及廢清基金提繳6,179千元、應變資材整備及購置補助款425千元係依海保署113.8.9海保環字第1130008240B號函編列、焚化廠低熱發電設備單元改善補助款18,683千元係依環管署113.6.18環管南字第1137117761號函編列、三疊溪流域非點源污染削減規劃設計補助款2,730千元係依環境部113.5.9環部水字第1130009114號函編列及廢清基金提繳770千元、關鍵測站上游3處現地水質淨化處理設施功能提升補助款5,460千元係依環境部113.7.5環部水字第1130012379號函編列及環污基金提繳1,540千元、購置特種機具補助款1,140千元係依環管署113.8.21環管廢字第1137123321號函編列。

二、預期成果：配合中央執行環保政策，促進縣民生活品質之提昇。

用途別科目	單位	數量	單價	預算數	說明
合計				350,505,000	縣款5,846,000元，收支併列344,659,000元
2000 業務費				7,000,000	收支併列7,000,000元
2039 委辦費				7,000,000	
	年	1	7,000,000	7,000,000	嘉義縣關鍵測站上游3處現地水質淨化處理設施功能提升計畫(總經費10,000千元(經嘉義縣議會113.9.3嘉議20議字第1130001084號函同意墊付)，自113年度起至114年度止分2年辦理；113年度計列追加3,000千元，本(114)年度經費7,000千元，含中央補助款5,460千元及由環境污染防制基金提繳收支併列1,540千元)
3000 設備及投資				337,550,000	縣款4,817,000元，收支併列332,733,000元
3015 公共建設及設施費				328,069,000	
	年	1	9,025,000	9,025,000	辦理減量回收及資源循環推動計畫-水肥(總經費27,000千元，自113年度起至115年度止分3年辦理；113年度已列經費6,596千元，另計列追加中央補助款568千元，本(114)年度

嘉義縣環境保護局

歲出計畫說明提要與各項費用明細表

中華民國114年度

單位：新臺幣元

用途別科目	單位	數量	單價	預算數	說明
一般建築及設備—各項設備					經費9,025千元，含中央補助款5,980千元及由廢棄物清除處理基金提繳收支併列3,045千元；115年度計列經費中央補助款8,000千元，廢棄物清除處理基金提列2,811千元)
	年	1	240,133,000	240,133,000	多元化垃圾處理計畫第2期，包括鹿草垃圾焚化廠升級整備及掩埋場活化及整理整頓(中央補助款239,420千元，縣配合款713千元)
	年	1	10,000,000	10,000,000	嘉義縣布袋鎮鹽管溝水質淨化場後續計畫(由廢棄物清除處理基金提繳收支併列)
	年	1	15,000,000	15,000,000	嘉義縣濱海環境教育館：展館裝修工程-總經費31,500千元，自112年度起至114年度止分3年辦理；112-113年度已列經費16,500千元，本(114)年度經費15,000千元，由環境教育基金提繳收支併列
	年	1	20,000,000	20,000,000	嘉義縣鹿草垃圾焚化廠倉儲式暫存場興建工程(廢棄物清除處理基金提繳收支併列)
	年	1	9,180,000	9,180,000	鹿草垃圾焚化廠升級整備工程專案管理服務計畫(PCM)(總經費32,130千元，自112年度起至115年度止分4年辦理，112-113年度已列經費18,360千元；本(114)年度經費9,180千元，含中央補助款3,001千元及由廢棄物清除處理基金提繳收支併列6,179千元，115年度計列經費4,590千元)
	年	1	21,231,000	21,231,000	多元化垃圾處理計畫-113-114年度鹿草焚化廠低熱發電設備單元改善計畫(總經費30,330千元，自113年度起至114年度止分2年辦理；113年度已列經費9,099千元，本(114)年度經費21,231千元，含中央補助款18,683千元及縣配合款2,548千元)
	年	1	3,500,000	3,500,000	嘉義縣三疊溪流域非點源污染削減規劃設計計畫(總經費5,000千元(經嘉義縣議會113.7.5嘉議20議字第1130000891號函同意墊付)，

嘉義縣議會第20屆第12次臨時會提案

類別	綜合規劃、財稅	編號	甲10號
提案人	縣長　翁章梁	連署人	
案由	檢送農業部農村發展及水土保持署補助辦理「南笨港農村、鐵道、工藝永續共好規劃計畫」1案，經費新臺幣250萬元整，擬請同意先行墊付，俟後依相關規定列入預算轉正，請審議。		
說明	請詳見「嘉義縣政府綜合規劃處提請縣議會審議明細表」： 依據農業部農村發展及水土保持署113年11月22日農保建字第1132659659號函，核定補助辦理「南笨港農村、鐵道、工藝永續共好規劃計畫」，經費新臺幣(以下同)280萬元，中央補助款250萬元，擬請同意先行墊付；另地方配合款30萬元由執行機關(新港鄉公所)編列經費支應。		
辦法	審議通過後，先行墊付辦理，俟後依相關規定列入預算轉正。		
審查意見	原案通過。		
議決	原案通過。		

嘉義縣政府綜合規劃處提請縣議會審議明細表

單位：元

項次	類別	核定補助機關	核定補助文號	補助計畫名稱、聯絡人/電話	核定總金額			已編列預算金額			本次擬請同意墊付金額		
					中央補助金額 (1)	縣配合款金額 (2)	合計 (3)=(1)+(2)	中央補助金額 (4)	縣配合款金額 (5)	合計 (6)=(4)+(5)	中央補助金額 (7)	縣配合款金額 (8)	合計 (9)=(7)+(8)
一	綜合規劃財稅	農業部農村發展及水土保持署	113年11月22日農保建字第1132659659號函	「南笨港農村、鐵道、工藝永續共好規劃計畫」(張素絹科長/8238)	2,500,000	300,000	2,800,000	0	300,000	300,000	2,500,000	0	2,500,000
合　　計					2,500,000	300,000	2,800,000	0	300,000	300,000	2,500,000	0	2,500,000

項次一：地方配合款30萬元由執行機關(新港鄉公所)編列經費支應。

檔　　號:
保存年限:

農業部農村發展及水土保持署 函

地址：54044南投市中興新村光華路6號
承辦人：黃振原
電話：049-2347318
傳真：049-2394296
電子信箱：hwangdon@mail.swcb.gov.tw

受文者：嘉義縣政府

發文日期：中華民國113年11月22日
發文字號：農保建字第1132659659號
速別：普通件
密等及解密條件或保密期限：
附件：核定計畫說明書（113前瞻-3.1-保-01-01-029＋南笨港農村、鐵道、工藝永續共好規劃計畫_核定本.pdf）

主旨：有關貴府提報地方創生計畫「南笨港農村、鐵道、工藝永續共好規劃計畫」業經核定，請依說明相關規定及核定計畫說明書辦理，請查照。

說明：

一、依據貴府113年11月6日府綜縣字第1130279084號函暨國家發展委員會113年11月5日「行政院地方創生會報」第44次工作會議紀錄決議辦理。

二、計畫內容：

(一)計畫名稱：南笨港農村、鐵道、工藝永續共好規劃計畫

(二)計畫編號：113前瞻-3.1-保-01-01-029

(三)計畫經費：280萬元(含補助款250萬元及配合款30萬元)。

(四)核定計畫說明書如附件。

三、經費處理及注意事項：

(一)計畫請依「農業部補助直轄市及縣(市)政府推動社區農村再生計畫審查及管考作業要點」辦理。

(二)本案補助經費請貴府納入預、決算辦理，並於請款時應附納入預算證明。

(三)依「農業部與所屬機關(構)對直轄市及縣(市)政府計畫型補助款處理原則」規定，本補助計畫經費撥款原則如下：

1、依補助計畫金額級距屬第二類：超過150萬元以上，未達1,000萬元。

2、撥款條件：分2期撥付。

(1)第一期：完成採購發包後，得撥付發包經費30%。

(2)第二期：執行進度達30%以上得再撥付發包經費70%。

3、前開補助經費執行結果如有賸餘，其賸餘款應照數繳回。

4、申請撥付經費應檢附納入預算證明等相關憑證。

5、計畫或計畫內項目涉及發包者，應檢附發包相關資料；不涉及採購發包之部分，得於計畫核定後依核定金額乘上揭之比率撥付。

6、申請撥款請依實際需求檢附「直轄市及縣市政府申請撥款明細表」到署辦理。

7、其餘相關規定請參考「農業部與所屬機關（構）對直轄市及縣(市)政府計畫型補助款處理原則」。

(四)請貴府確實掌控計畫執行進度，各項經費請依核定計畫說明書預算明細支用，申請撥付款項請掣據並註明貴府於金融機構所開設之計畫專戶名稱及帳號，函請本署核

撥。相關申請撥款表單、進度填報、會計報告請至補助計畫作業管理系統產出及下載(https://project.ardswc.gov.tw/Home/Index)。

(五)旨揭補助計畫經費應於114年12月10日前，於系統填報結束會計報告，函送2份至本署完成相關核銷作業，並應於會計年度結束後5日內將賸餘經費繳回。

(六)計畫經費除依規定得申請展延者外，不得申請展延。

(七)旨揭計畫經費請依計畫核定預算科目及內容辦理，不補助獎金、出國交流或支應出國相關費用。

(八)其他有關經費之收支及會計事務之處理等，請依「農業部主管計畫經費處理作業規定」等相關規定辦理。

四、依預算法第62條之1規定，於平面媒體、廣播媒體、網路媒體(含社群媒體)及電視媒體，辦理各項政策及業務宣導(含以補助、捐助或委託等方式辦理者)，所專項編列於「媒體政策及業務宣導費」科目之經費，應依法定預算從嚴審核執行，並不得列支於其他科目；另相關工作事項辦理，請確實依預算法第62條之1執行原則辦理。

五、計畫執行單位執行計畫，因客觀條件變更致原核定預算不能配合需要而又未能依農業部主管計畫經費處理作業規定第13點辦理者，應填具預算變更明細表並敘明理由於計畫結束2個月前申請變更預算。

六、計畫於執行各項工作項目時，應將執行前、執行中及執行完成後等過程及成果蒐集整理成冊，如有辦理相關訓練工作，請辦理訓練滿意度調查並統計其結果，以供日後查證及評鑑參考。

七、計畫成果報告及相關資料請於結案後1個月內函送2份過署備查。

正本：嘉義縣政府
副本：嘉義縣新港鄉公所、本署主計室、本署農村建設組(均含附件) 電子公文交換章 2024/11/22 11:44:05

核定本

農業部農村發展及水土保持署
113年度單一計畫說明書

113前瞻-3.1-保-01-01-029

南笨港農村、鐵道、工藝永續共好規劃計畫

113/11/21　16:09:44

嘉義縣政府
中華民國113年11月

核定本

農業部農村發展及水土保持署
113年度單一計畫說明書

一、計畫名稱及經費

（一）中文名稱：　南笨港農村、鐵道、工藝永續共好規劃計畫

（二）英文名稱：

（三）計畫經費：　農村水保署2,500千元，配合款300千元，合計2,800千元

二、計畫性質及編號

（一）計畫性質：單一計畫

（二）本年度計畫編號：113前瞻-3.1-保-01-01-029

（三）去年度計畫編號：新提計畫

三、提送機關

（一）機關名稱：嘉義縣政府

（二）計畫主持人：陳皇成 處長

（三）計畫總聯絡人：嘉義縣政府

姓名：劉國驊　　職稱：科員
電話：05-3620123#8291　　傳真：05-3620890
電子信箱：cmsts2000@mail.cyhg.gov.tw

四、計畫執行機關、執行人及計畫主辦人：

計畫執行機關	執行人	執行人職稱	計畫主辦人	計畫主辦人職稱	電　　話
嘉義縣新港鄉公所	葉孟龍	鄉長	王昭雅	約僱人員	05-3742104#246

五、執行期限

全程計畫：自113年11月01日 至 114年12月31日

本年度計畫：自113年11月01日 至 113年12月31日

六、計畫內容

（一）已完成之重要計畫成果摘要：

新提計畫

核定本

（二）擬解決問題：

新港觀光產業起於「媽祖信仰」各地香客搭乘有黃金鐵道之稱的「北港線」從嘉義-新港-北港，沿路停頓參拜，「新港板頭村」觀光潮興起於糖鐵橋下「交趾大壁畫」及散布村落中藝師們的創意作品。大量的觀光人潮雖為板頭村帶來經濟，也消磨著藝師、村民生活品質，且遊覽車式觀光品質有限，新鮮感過觀光客便大量減少，本計畫基地集結三樣特色(農村、鐵道、工藝)是發展上的優勢也是劣勢，計畫將依著三項特色翻轉面貌，找出永續共好的可能。

（三）計畫目標：

1. 全程目標：

新港有交趾巢之稱號，其發展與糖鐵及在地媽祖信仰有緊密的關係。 臺糖鐵道乘載香客往來新港-北港，為地方增添繁榮；奉天宮是居民的信仰中心，因建物修復間接使新港成為交趾陶重鎮。因公路建設興盛以及糖業生產政策轉向，糖業沒落、糖鐵閒置，被蔓生雜草掩蓋鐵軌，曾經風華的小火車載甘蔗製糖、香客進香、學生通勤上學的身影，漸漸消失在大眾的目光與記憶中。

而本次計畫位置特殊，緊鄰北港溪，為傳統農村樣貌；交趾陶工藝師落居於此；跨新港-北港台糖鐵路進香路線，藉由梳理以上三項特色(農村、工藝、鐵道)點出特色地景，居民有共識保護地景，再次帶回曾經的村莊繁榮景象。

2. 本年度目標：

(1)以減量設計並強化形塑工藝、糖業文化與農村產業地景，為在地生活常態樣貌，以此為移居&宜居指標。

(2)整合居民、在地產業共識，以在地需求為主，媒合專業顧問輔導，帶動區塊發展可能。

(3)配合工程前期計畫：串聯基地，軸帶化、區域化，分期分段規劃。

(4)規劃2條腳踏車路線，體驗在地生活樣貌(新港-板頭-北港)，沿路需求盤點與媒合。

（四）實施方法與步驟：

1. 基礎調查：
   (1)以南笨港休閒農業區為規劃範圍。
   (2)土地基本資訊(使用現況、分區、權責)與環 境分析(地貌、水文、生態、景觀)。
   (3)對應上位與相關計畫盤點，法規檢討。先蒐集台灣各地鐵道再利用、腳踏車步道等現況使用情形，再分析提出適合南笨港農業區全區規劃配置，需求需彰顯臺糖鐵道、在地工藝之特色與周圍環境關係，並結合鄰近可用資源、未來可行性評估、預期效益。
2. 營造工作坊
   (1)透過基礎調查後與在地居民的互動。

核定本

(2)通盤性了解在地(實際需求、遭遇課題、地方潛力)。
(3)在地產業服務內容、軟體硬體建議討論。至少四次工作坊，以基礎調查為底先召開說明會，以居民、在地產業為主要對象，並以農村、工藝、鐵道為核心，產出發展課題與對策，可移動式裝置藝術。在地產業串聯，找出潛在店家並產出可運行的商業模式、店面規劃建議等

3. 共識會議：
(1)在地需求與規劃方向取得共識。
(2)結合外部專業規劃及在地真正需求產出。
(3)產業資源、意見調查分析，並結合在地發展串聯，資源互整。以對農村有深厚情感的居民為出發點，探討實際需求，各界取得共識經由專業者詳細縝密的討論、溝通，委託，並考量不同族群需求，分區分期發展計畫。充分活化運用村內閒置空間，並強化工藝、糖業文化與農村產業地景，落實在地成為生活常態

4. 成果：未來發展願景構想(重點分區規劃)及模擬圖面(示範點圖說)

(五)重要工作項目：

重要工作項目	工作數量				預算金額(千元)		實施地點	備註
	單位	全程計畫目標113年11月至114年12月	至112年度止累計成果	本年度預定目標	農村水保署經費	其他配合經費		
基礎調查	式	1	0	1	1,300	300	嘉義縣新港鄉	
營造工作坊	場	4	0	4	940	0	嘉義縣新港鄉	
共識會議	場	3	0	3	60	0	嘉義縣新港鄉	
成果發表	場	1	0	1	200	0	嘉義縣新港鄉	

(六)預定進度：

重要工作項目	工作比重%	預定進度	113				備註
			1-3月	4-6月	7-9月	10-12月	
基礎調查	50	工作量或內容				準備作業	
		累計百分比	0	0	0	100	
營造工作坊	40	工作量或內容				準備作業	
		累計百分比	0	0	0	100	
共識會議	3	工作量或內容				準備作業	
		累計百分比	0	0	0	100	
成果發表	7	工作量或內容				準備作業	
		累計百分比	0	0	0	100	

核定本

累計總進度	百分比	0	0	0	100	

（七）預期效益：

1. 可量化效益：

指標項目	單位	預期成果	
		本年度	114年度
經濟效益	項	1	1
社會效益	項	0	1

補充說明

指標項目	單位	說明
經濟效益	項	說明如下

結合南笨港區的食衣住行娛樂，讓傳統香客變遊客，遊客變旅客，增加停留時間、地產業發展，發展南笨港區特有工藝鐵道小旅行，傳統產業轉型與在地農民契作，開發農特產，導入食農教育體驗，實現農業六級化。

指標項目	單位	說明
社會效益	項	說明如下

規劃後的南笨港鐵道沿線將能使在地居民增添休憩空間，多功能腳踏車步道增加居民與遊客間的友善互動，原有的五分車鐵道保留早期糖業文化導讀並提升在地居民對糖文化認同感，透過工作坊產出的裝置藝術更可增進民眾對於在地工藝傳承不易的覺醒，並參與共同創作，有望解決傳統工藝傳承的斷軌。

2. 其他政策效益或不可量化效益：

透過本計畫執行，串聯新港-北港文化交流，帶動經濟效益，提高在地就業機會，增加各項人才培育，不僅吸引青年回留農村，開創農村新經濟，也提高學子畢業後的就業機會。

七、計畫經費分類

單位：千元

經費類別	經常門	資本門	合計
補助費	0	2,500	2,500

核定本

八、預算細目

（一）預算總表：

計畫名稱：南笨港農村、鐵道、工藝永續共好規劃計畫
計畫編號：113前瞻-3.1-保-01-01-029　　單位：千元

預算科目代號	預算科目	農村水保署			地方政府配合款	其他配合款	合計
		經常	資本	小計			
40-00	獎補助費	0	2,500	2,500	300	0	2,800
42-00	補助-資本門	0	2,500	2,500	300	0	2,800
合計		0	2,500	2,500	300	0	2,800

（二）預算分配明細表：

單位：千元

機關別			嘉義縣政府	合計
收入預算	農村水保署撥款		2,500	2,500
	合計		2,500	2,500
支出預算	預算代號	預算科目		
	42-00	補助-資本門	2,500	2,500
	合計		2,500	2,500

核定本

（三）預算明細表：

1. 嘉義縣政府

單位：千元

預算科目代號	預算科目	農村水保署			地方政府配合款	其他配合款	合計	說明
		經常	資本	小計				
40-00	獎補助費	0	2,500	2,500	300	0	2,800	
42-00	補助-資本門	0	2,500	2,500	300(嘉義縣新港鄉公所300)	0	2,800	詳如下表
合計		0	2,500	2,500	300	0	2,800	

預算明細表補充說明

單位：千元

預算科目代號	預算科目	農村水保署			地方政府配合款	其他配合款	合計	說明
		經常	資本	小計				
42-00	補助-資本門	0	2,500	2,500	300	0	2,800	說明如下

本案執行範圍為嘉義縣南笨港休閒農業區為規劃範圍，本案經費包含下列1-6項：

(1)基礎調查費80萬元

針對1.規劃範圍之土地基本資訊(使用現況、分區、權責)與環境（地貌、水文、生態、景觀)分析，並對應上位與相關計畫盤點，法規檢討。2.產業發展規劃產業、人文等相關進行相關調查與了解，並進行相關資料蒐集與彙整，以供後續營造工作坊及共識會議討論之基底。

1式x80萬元= 80萬元

(2)規劃設計費80萬元

配合工程前期規畫費用，含細部設計、工程預算書(不含監造)及規劃設計預算書圖審查會（基本設計一場，細部設計一場）

(3)營造工作坊4場次x 6萬元=24萬元

以基礎調查作為基底，邀請新港民眾提出需求，並一同創作發想結合在地故事，透過微小的實作發展出適合在地的落地設計。

(4)合作共創產業藝術亮點合作。70萬元

與新港的夥伴共同合作，從蒐集在地的故事、邀請藝術家進駐、討論、設計，進而選擇基地進行創作。

1式x70萬元=70萬元

核定本

(5) 共識會議3場次x2萬元=6萬元
從基礎調查取得初步規劃，再與地方討論，取得資源合作共識。

(6) 辦理成果展。20萬元
展現本案計畫之相關成效與內容(未來發展願景構想，重點分區規劃及模擬圖面，示範點圖說)，並邀請在地的夥伴們共同參與成果展現。
1場次x20萬元=20萬元

以上各項經費均可相互勻支。
中央補助款計250萬元，地方配合款計30萬元整。

（四）計畫經費分攤明細表：

1.嘉義縣政府

單位：千元

序號	單位名稱	金額	備註
1	農村水保署	2,500	
2	嘉義縣新港鄉公所	300	
計畫總經費		2,800	

九、適用政府採購法之項目

「法人或團體接受本部補助辦理採購，符合補助金額占採購金額半數以上，且在公告金額（150萬元）以上者（須特別注意配合款編列額度之合理性），應依適用政府採購法之規定辦理」
填寫說明：1.本表填列對象係指依政府採購法第四條規定：法人或團體接受補助辦理採購,其補助金額占採購金額半數以上,且補助金額在公告金額以上者,需填列本表。
2.「適用政府採購法之項目」指補助型計畫,其單筆採購之補助比例達採購金額之1／2以上，且補助金額達1，500千元以上者。(例如：補助購置A物,預算採購金額為3，000千元，本部補助1，500千元，即應填本項)，如不符上開規定者，則無需填列(系統將顯示”無”)。

嘉義縣議會第20屆第12次臨時會提案

類別	經濟發展、財稅	編號	甲　11　號
提案人	縣長　翁章梁	連署人	
案由	檢送內政部補助辦理「國土功能分區通知書列印及寄發作業費用」等2案，合計經費新臺幣614萬8,000元整，擬請同意先行墊付，俟後依相關規定列入預算轉正，請審議。		
說明	請詳見「嘉義縣政府經濟發展處提請縣議會審議明細表」： 一、依據內政部113年10月22日內授國計字第1130812253號函，辦理「國土功能分區通知書列印及寄發作業費用」補助經費新臺幣（以下同）15萬元整，擬請同意先行墊付。 二、依據經濟部能源署113年11月15日能廣字第11300204620號函，辦理「114年度太陽光電申設案件審查」補助經費599萬8,000元整，擬請同意先行墊付。		
辦法	審議通過後，先行墊付辦理，俟後依相關規定列入預算轉正。		
審查意見	**原案通過。**		
議決	**原案通過。**		

嘉義縣政府經濟發展處提請縣議會審議明細表

單位：元

項次	類別	核定補助機關	核定補助文號	補助計畫名稱及聯絡人/電話	核定總金額			已編列預算金額			本次擬請同意墊付金額		
					中央補助金額 (1)	縣配合款金額 (2)	合計 (3)=(1)+(2)	中央補助金額 (4)	縣配合款金額 (5)	合計 (6)=(4)+(5)	中央補助金額 (7)	縣配合款金額 (8)	合計 (9)=(7)+(8)
一	經濟發展、財稅	內政部	113年10月22日內授國計字第1130812253號	國土功能分區通知書列印及寄發作業費用/蔡原睿約用人員/3620123分機8133	150,000	0	150,000	0	0	0	150,000	0	150,000
二	經濟發展、財稅	經濟部能源署	113年11月15日能廣字第11300204620號函	114年度太陽光電申設案件審查/陳汶任科員/3620123分機8130	5,998,000	0	5,998,000	0	0	0	5,998,000	0	5,998,000
合　計					6,148,000	0	6,148,000	0	0	0	6,148,000	0	6,148,000

檔　　號:
保存年限:

內政部 函

地址：105404臺北市松山區八德路2段342號(國土署)
聯絡人：鄭鴻文
聯絡電話：02-8771-2955
電子郵件：cheng1124@nlma.gov.tw
傳真：02-2777-2358

受文者：嘉義縣政府

發文日期：中華民國113年10月22日
發文字號：內授國計字第1130812253號
速別：普通件
密等及解密條件或保密期限：
附件：詳說明二及三（1131175921_1130812253_113D2035167-01.pdf、1131175921_1130812253_113D2035168-01.pdf）

主旨：核定補助貴府辦理國土功能分區通知書列印及寄發作業費用，請查照。

說明：

一、依本部113年3月7日內授國計字第1130802089號函頒「內政部補助直轄市、縣（市）政府辦理國土功能分區通知書列印及寄發作業須知（以下簡稱作業須知）」辦理。

二、依國土計畫法第45條規定，貴府應於114年4月30日前公告國土功能分區圖，為利國土計畫上路前，貴府能預先測試「國土功能分區通知書列印系統」相關操作方式，本部將依作業須知規定先予補助電腦設備費用；至印表機設備等其餘補助項目，請貴府依本部審查意見（如附件1）再予補充說明編列理由及計算方式後，於113年12月31日前函復本部國土管理署，逾期或資料不齊全者，不予受理。

三、承上，本部核定補助額度如附件2，請貴府按作業須知規定，於文到次日起4個月內，檢送請款文件等相關資料報本

部國土管理署請領該項補助款全額，且於115年1月31日前併同本部後續補助之印表機設備等其餘作業須知規定項目，將計畫執行表函送本部國土管理署備查，並應檢具支用相關證明（影本）併同剩餘款項及衍生性收入繳回本部國土永續發展基金，逾期提報或未依限繳回餘款者，列入爾後審核補助之重要參考。

正本：各直轄市及縣(市)政府
副本：本部國土管理署主計室 電子公文交換章 2024/10/22 16:18:46

附件 2

內政部補助直轄市、縣（市）政府辦理國土功能分區通知書列印及寄發作業費用之經費核定表

單位：新臺幣萬元

直轄市、縣（市）政府		本部核定額度
直轄市	臺北市	36
	新北市	81.2
	桃園市	54
	臺中市	63
	臺南市	141
	高雄市	48
縣市	基隆市	3
	新竹縣	21
	新竹市	3
	苗栗縣	25.2
	彰化縣	84
	南投縣	63
	雲林縣	60
	嘉義縣	15
	嘉義市	3
	屏東縣	21
	宜蘭縣	42
	花蓮縣	12
	臺東縣	15
	澎湖縣	3
	金門縣	3
	連江縣	18
總計		814.4

檔　　號:
保存年限:

經濟部能源署 函

地址：臺北市中山區復興北路2號13樓
承辦人：黃峯德
電話：02-2772-1370#6644
傳真：02-2775-1654
電子信箱：fdhuang@moeaea.gov.tw

受文者：嘉義縣政府

發文日期：中華民國113年11月15日
發文字號：能廣字第11300204620號
速別：普通件
密等及解密條件或保密期限：
附件：如說明（113A619419_1_15135604235.pdf）

主旨：有關貴府函送「114年度經濟部補助嘉義縣政府辦理太陽光電申設案件審查申請計畫書」，本署同意備查，復如說明，請查照。

說明：

一、復貴府113年10月28日府經發字第1130274679號函。

二、旨揭申請案經本署複審結果，核定總補助經費為新台幣599萬8,000元整：

(一)業務費：449萬8,000元。

(二)獎補助費：150萬元。

三、各直轄市、縣(市)政府114年度辦理太陽光電申設案件審查之補助經費，原則以本局核定金額為上限，如嗣後因辦理太陽光電申設審查案件增加，致補助經費不足時，得依「經濟部補助直轄市及縣（市）政府辦理太陽光電申設案件審查作業要點」(以下稱本要點)第15點規定向本署申請增加補助經費。

四、另有關請領補助經費第一期款，後續請貴府依本要點第8點

規定辦理。

正本：嘉義縣政府
副本：太陽光電單一服務窗口 電子公文交換章 2024/11/15 14:20:38

經濟部
Ministry of Economic Affairs

114年度經濟部補助嘉義縣政府辦理太陽光電申設案件審查

申請計畫書

核定本

年度計畫：自114年1月1日至114年12月31日

執行單位：嘉義縣政府

中　華　民　國　113 年 8 月

經濟部補助直轄市及縣(市)政府辦理太陽光電申設案件審查計畫書評審意見表

壹、補助計畫審查日期及應備文件

計畫名稱	114年度經濟部補助嘉義縣政府辦理太陽光電申設案件審查計畫		
收件日期	113 年 8 月 23 日	審查日期	■初審:113 年 9 月 6 日 ■複審:113 年 11 月 4 日
應備文件	■申請書一式三份（含光碟電子檔一式一份） ■補助經費預算表 ■未重複申請及接受補助切結書		

貳、申請書內容

執行單位	嘉義縣政府	
申請經費	新臺幣 5,998 千元 (5,998,000 元)	
申請補助業務項目	■農業設施或綠能設施容許使用、 ■土地使用分區變更或使用地變更編定、 □海岸管理、 □出流管制、 ■建造執照及使用執照、 □土地異動登記、 ■其他與太陽光電申設相關之審查業務:太陽光電發電設備免申請雜項執照、竣工備查及案場養殖實績審查。	
背景	總件數	總計 860 件(統計 113 年 1 月-6 月底止)
	業務審查單位-1	經濟發展處建築管理科
	112 年原完成審查件數	1057 件
	113 年承諾完成審查件數	1000 件
	113 年實際完成審查件數	558 件
	平均完成審查時間	每件平均完成審查需 1-2 個週。
	業務審查單位-2	農業處漁業科
	112 年原完成審查件數	138 件
	113 年承諾完成審查件數	200 件
	113 年實際完成審查件數	191 件
	平均完成審查時間	每件平均完成審查需 2 週至 2 個月
	業務審查單位-3	義竹鄉公所建設課
	112 年原完成審查件數	24 件

經濟部補助直轄市及縣(市)政府辦理太陽光電申設案件審查計畫書評審意見表

	113 年承諾完成審查件數	100 件
	113 年實際完成審查件數	111 件
	平均完成審查時間	每件平均完成審查需 2-4 個週。
承諾目標	總件數	總計 1300 件
	完成審查件數-經濟發展處建築管理科	共計 1000 件(114.01.01-114.12.31)
	預期加速審查時間	每一案平均審查時間為 1-2 週，與 113 年審查速度持平。
	完成審查件數-農業處漁業科	共計 200 件(114.01.01-114.12.31)
	預期加速審查時間	每一案平均審查時間自 2 週至 2 個月，縮短為 2 週至 1 個月。
	完成審查件數-義竹鄉公所建設課	共計 100 件(114.01.01-114.12.31)
	預期加速審查時間	每一案平均審查時間自 2-4 週，縮短為 1-2 週。
人力需求	經濟發展處建築管理科	補助前既有人力 1 名，114 年維持續聘人力 2 名。
	農業處漁業科	補助前既有人力 1 名，114 年維持續聘人力 4 名。
	義竹鄉公所建設課	補助前既有人力 1 名，114 年維持增聘委託專業機構協審人力 1 名。
前年度(113 年)辦理情形	業務審查單位-1	經濟發展處建築管理科
	案件審查情形	承諾完成審查件數：1000 件 實際完成審查件數：558 件(統計自 113.01.01 至 113.06.30 止)
	經費使用情形	截至 113 年 6 月 30 日止，總實際支用 538,812 元。
	業務審查單位-2	農業處漁業科
	案件審查情形	承諾完成審查件數：200 件 實際完成審查件數：191 件(統計自 113.01.01 至 113.06.30 止)
	經費使用情形	截至 113 年 6 月 30 日止，總實際支用

經濟部補助直轄市及縣(市)政府辦理太陽光電申設案件審查計畫書評審意見表

		893,183 元。
	業務審查單位-3	義竹鄉公所建設課
	案件審查情形	承諾完成審查件數：100 件 實際完成審查件數：111 件(統計自 113.01.01 至 113.06.30 止)
	經費使用情形	截至 113 年 6 月 30 日止，補助義竹鄉公所建設課委辦費，其尚未請款，故未動支。

叁、複審意見

項次	頁碼	審查意見	回覆意見	複審意見
1.	—	經查計畫書已含貴府經發展處建築管理科、農業處漁業科以及義竹鄉公所建設課提送補助計畫內容，貴府是否已確認府內其他相關審查單位有無申請補助之需求。	已確認其他相關審查單位無申請補助之需求。	依貴府回覆說明，本部已知悉。
2.	P2	一、背景說明：(一)審查單位，請將貴府各審查單位之原完成審查件數，補充統計期程為 113 年 1 月 1 日至 113 年 6 月 30 日。	已修正。	經查計畫書(修正版)，已補正。
3.	P3	三、執行內容：(三)申請補助業務項目人力需求規劃。貴府經濟發展處建築管理科與農業處漁業科之人力規劃說明，因貴府 112-113 年已有增聘人力，建議後段修正為「預計續聘人力_名」。	已修正。	經查計畫書(修正版)，已補正。
4.	P5、P6	依據 113 年 1 月 30 日行政院人事行政總處公告修正「行政院及所屬各機關學校約用人員進用及運用要點」，將「臨時人員」修正為「約用人員」，有關本計畫書提及「臨時人員」用字，請	已修正。	經查計畫書(修正版)，已補正。

經濟部補助直轄市及縣(市)政府辦理太陽光電申設案件審查計畫書評審意見表

		依規定補正為「約用人員」。		
5.	P5	查貴府於113年4月15日以府經發字第1130091826號函檢送之113年度第1季經費動支表，已有通訊費、物品費、國內旅費等支出，與本計畫書「六、前一年度工作執行情形:委辦或補助經費預算及執行情形」不符，請貴府確認後補正。	本府113年度第1季經費動支表中通訊費、物品費及國內旅費動支金額為誤繕，已於本府113年7月16日府經發字第1130182768號函檢送之113年度第2季經費動支表更正為0，並經貴署113年8月2日能廣字第11300676330號函同意備查。	依貴府回覆說明，本部已知悉。
審查結果		■審查通過，複審意見檔請併入封面頁之後並函送核定本，核定總經費為：新臺幣5,998千元（5,998,000元）。 （業務費：4,498,000元；獎補助費：1,500,000元） □審查不通過 □請依審查意見回覆意見或補正		

經濟部補助直轄市及縣（市）政府辦理太陽光電申設案件審查作業申請書

申請日期：113年8月15日

項目	內容			
申請補助機關	名稱	嘉義縣政府	電話	05-3620123#8130
申請應備文件	項目		檢附資料 是	檢附資料 否
	經濟部補助直轄市及縣（市）政府辦理太陽光電申設案件審查作業申請書一式三份（含光碟電子檔一式二份）		□	□
	補助經費預算表		□	□
摘要內容（三百字）	本府為加速太陽光電案件審議，欲申請補助項目及預期效益如下： 一、辦理太陽光電發電設備免請領雜項執照、竣工備查：預計節省單一案件1至2週審議時間。 二、辦理漁電共生案場農業設施或綠能設施容許使用：預計節省單一案件2週至1個月審議時間。 三、審查建造執照及使用執照：預計節省單一案件1至2週審議時間。			

申請補助機關連絡人

姓名	陳汶任	職稱	科員
電話	05-3620123#8130	手機	093286080
E-mail	wenjen@mail.cyhg.gov.tw		

申請補助機關印信

備註：

一、申請補助機關保證所提文件真實無誤，如有虛偽、造假、隱匿或不實者，願無異議喪失申請資格，涉及刑法及其他法律部分並應負相關法律責任。

二、收件日期以收受申請案件當日或郵戳日期為準，逾申請期間者不予受理。

經濟部補助直轄市及縣（市）政府辦理太陽光電申設案件審查作業

一、背景說明：請說明113年上半年，各單位原審查件數、原審查時間

(一)審查單位：

1.嘉義縣政府經濟發展處建築管理科

(1)申請補助業務項目：太陽光電發電設備免請領雜項執照、竣工備查。

(2)原完成審查件數:558件（113年1月1日至113年6月30日）

(3)平均完成審查時間：每件平均完成審查需1至2週。

2.嘉義縣政府農業處漁業科

(1)申請補助業務項目：漁電共生案場農業設施或綠能設施容許使用、土地使用分區變更或土地使用地變更編定、案場養殖實績審查。

(2)原完成審查件數:191件（113年1月1日至113年6月30日）

(3)平均完成審查時間：每件平均完成審查需2週至2個月。

3. 嘉義縣義竹鄉公所建設課

(1)申請補助業務項目：建造執照及使用執照。

(2)原完成審查件數:111件（113年1月1日至113年6月30日）

(3)平均完成審查時間：每件平均完成審查需2至4週。

二、目標：114年度承諾可完成審查案件數量(同一案件、不同審查單位，審查案件數得分別計算)。

(一)承諾可完成審查案件數量: 共計1300件

(二)審查單位：

1. 嘉義縣政府經濟發展處建築管理科

(1)申請補助業務項目：太陽光電發電設備免請領雜項執照、竣工備查。

(2)承諾可完成審查案件數量：1000件。

2.嘉義縣政府農業處漁業科

(1)申請補助業務項目：漁電共生案場農業設施或綠能設施容許使用、土地使用分區變更或土地使用地變更編定、案場養殖實績審查。

(2)承諾可完成審查案件數量：200件。

3.嘉義縣義竹鄉公所建設課

(1)申請補助業務項目：建造執照及使用執照。

(2)承諾可完成審查案件數量：100件。

三、執行內容：

(一)申請補助業務項目：

▨辦理農業設施或綠能設施容許使用、▨土地使用分區變更或使用地變更編定、□海岸管理、□出流管制、▨建造執照及使用執照、□土地異動登記、▨其他與太陽光電申設相關之審查業務: 太陽光電發電設備免請領雜項執照、竣工備查及案場養殖實績審查。

(二)申請補助業務項目執行細節：

同意、核定、展延、變更、移轉、撤銷、廢止、查驗/查核、其他等。

(三)申請補助業務項目人力需求規劃：

1.嘉義縣政府經濟發展處建築管理科，太陽光電發電設備免請領雜項執照、竣工備查業務項目

申請補助前既有人力1名，預計續聘人力2名。

2.嘉義縣政府農業處漁業科，漁電共生案場農業設施或綠能設施容許使用、土地使用分區變更或土地使用地變更編定、案場養殖實績審查業務項目

申請補助前既有人力1名，預計續聘人力4名。

3. 義縣義竹鄉公所建設課，建造執照及使用執照業務項目

申請補助前既有人力1名，預計委託專業機構增聘協審人力1名。

(四)評估及檢討執行成效，並提供本部研究資料及辦理相關事項。

四、執行期程：自民國114年1月1日起至民國114年12月31日止。

五、預期效益及評估指標：

(一)預期審查時間精進：申請補助業務項目之原審查時間、申請補助後預期可加速之審查時間

1.嘉義縣政府經濟發展處建築管理科，太陽光電發電設備免請領雜項執照、竣工備查業務

(1)申請補助業務項目之原審查時間：

113.1.1~113.6.30，平均一申請案約1至2週。

(2)申請補助後預期可加速之審查時間：

113年度已申請人力2名，114年度審查速度持平。

2.嘉義縣政府農業處漁業科：漁電共生案場之農業設施或綠能設施容許使用、土地使用分區變更或使用地變更編定、案場養殖實績審查業務

(1)申請補助業務項目之原審查時間：

113.1.1~113.6.30，平均一申請案約2週至2個月。

(2)申請補助後預期可加速之審查時間：

一案加速從2週至2個月為2週至1個月。

3.嘉義縣義竹鄉公所建設課：建造執照及使用執照業務

(1)申請補助業務項目之原審查時間：

113.1.1~113.6.30，平均一申請案約2至4週。

(2)申請補助後預期可加速之審查時間：

一案加速從2至4週為1至2週。

(二)預期可增加完成審查件數：申請補助之各業務項目原分別完成之審查件數、申請補助後預期可增加之完成審查件數。

1.嘉義縣政府經濟發展處建築管理科，太陽光電發電設備免請領雜項執照、竣工備查

(1)申請補助之各業務項目**原分別**完成之審查件數:558件。

(2)申請**補助後預期可增加**之完成審查件數: 442件。

2.嘉義縣政府農業處漁業科，漁電共生案場之農業設施容許使用、土地使用分區變更或使用地變更編定、案場養殖實績審查

(1)申請補助之各業務項目**原分別**完成之審查件數:191件。

(2)申請**補助後預期可增加**之完成審查件數:9件。

3. 嘉義縣義竹鄉公所建設課：建造執照及使用執照業務

(1)申請補助之各業務項目**原分別**完成之審查件數:111件。

(2)申請**補助後預期可增加**之完成審查件數:0件。

六、前一年度工作執行情形：

(一)辦理太陽光電申設案件審查業務執行情形：

1.承諾完成審查件數執行情形：

(1)嘉義縣政府經濟發展處建築管理科：太陽光電發電設備免請領雜項執照、竣工備查業務

113年**承諾完成**審查件數：1000件

113年**實際完成**審查件數：558件

(2)嘉義縣政府農業處漁業科：漁電共生案場之農業設施容許使用、土地使用分區變更或使用地變更編定、案場養殖實績審查業務

113年**承諾完成**審查件數：200件

113年**實際完成**審查件數：191件

(3)嘉義縣義竹鄉公所建設課：建造執照及使用執照業務

113年**承諾完成**審查件數：100件

113年**實際完成**審查件數：111件

2.申請補助業務之項目及其執行細節情形：

同意、核定、展延、變更、移轉、撤銷、廢止、查驗/查核、其他等。

(二)委辦或補助經費預算及執行情形：

截至113.6.30止：

支出科目	動支金額	內容說明
經濟發展處建築管理科		
1.業務費-約用人員酬金	538,812	約用人員薪資相關支出
2.業務費-物品	0	
3.業務費--一般事務費	0	
農業處漁業科		
4.業務費-約用人員酬金	893,183	約用人員薪資相關支出
5.業務費-通訊費	0	
6.業務費-物品	0	
7.業務費-國內旅費	0	
經濟發展處產業發展科		
8.獎補助費-地方政府對下級政府之補助	0	補助義竹鄉公所建設課委辦費，其尚未請款，故未動支。

(三)其他與太陽光電申設案件行政程序審查相關之作業情形：無。

七、申請補助經費金額：嘉義縣政府：新臺幣 5,998千元。

補助經費預算表

申請日期：113年8月15日

縣市名稱	嘉義縣政府	
預定期程	自民國114年1月1日起至民國114年12月31日止。	
預計總經費	新臺幣5,998千元	

一、經費來源：

科目名稱	金額（新臺幣千元）	備註
申請本補助	5,998	

二、各項費用概算

科目名稱	預算數	備註
經濟發展處建築管理科		
業務費-約用人員酬金	1,348	聘人力2名。
業務費-物品	40	
業務費-一般事務費	10	
農業處漁業科		
業務費-約用人員酬金	2,602	聘人力4名。
業務費-通訊費	30	
業務費-物品	200	
業務費-國內旅費	268	
經濟發展處產業發展科		
獎補助費-地方政府對下級政府之補助	1,500	補助義竹鄉公所建設課業務費-委辦費，經費概算如附件。

備註：

詳列申請費用及得包含人事費用、業務費用等相關經費，其相關經費均應以經常門編列，並含各項稅費。

附件

嘉義縣縣義竹鄉公所
詳細價目表

工程名稱：114年度義竹鄉建造執造及使用執照審查作業專案管理　　第1頁 共1頁

工作地點：嘉義縣義竹鄉　　113年8月15日

項次	項目	單位	數量	單價(元)	總價(元)	備註
壹	義竹鄉建造執造及使用執照審查作業專案管理					
1	人事費	人月	12	50,000	600,000	(1)建造執造及使用執照審查或相關專業背景之專業人員(1員)。 (2)含薪資、獎金、加班費、保險等
2	電腦及測量儀器使用費	月	12	17,500	210,000	
3	交通、差旅費及誤餐費	月	12	20,000	240,000	
4	通信費	月	12	6,000	72,000	含通話及網路費用
5	雜支	月	12	15,000	180,000	文具、郵電、印刷等雜支
6	利潤(約10%)	式	1	126,571	126,571	
7	小計				1,428,571	
8	營業稅(5%)			71,429	71,429	
	總計				1,500,000	

嘉義縣議會第20屆第12次臨時會提案(修正版)

類別	水利、財稅	編號	甲12號
提案人	縣長　翁章梁	連署人	
案由	檢送經濟部水利署補助辦理「前瞻基礎建設計畫-水環境建設-縣市管河川及區域排水整體改善計畫(第8批次)-溪子下農場抽水站(一期)增設抽水機組治理工程用地取得費用」等4案，合計經費新臺幣2億4,131萬6,000元整，擬請同意先行墊付，俟後依相關規定列入預算轉正，請審議。		
說明	請詳見「嘉義縣政府水利處提請縣議會審議明細表」： 一、依據經濟部水利署113年11月14日經水河字第11353368480號函，辦理「前瞻基礎建設計畫-水環境建設-縣市管河川及區域排水整體改善計畫(第8批次)-溪子下農場抽水站(一期)增設抽水機組治理工程用地取得費用」案，核定補助經費計新臺幣(以下同)3億3,000萬元(中央補助款2億3,100萬元，擬請同意先行墊付；縣配合款9,900萬元係由112年度中央統籌分配稅款第13次撥款數支應，已納入113年度第一次追加(減)預算案)。 二、依據環境部113年11月22日環部水字第1131077892號函，辦理「嘉義縣地面水體漂浮或懸浮物攔除計畫」經費346萬1,539元整(中央款270萬元及縣配合款76萬1,539元)，已編列中央款120萬元整，尚須編列中央款150萬元，擬請同意先行墊付；另縣配合款76萬2,000元(中央核定縣配合款761,539元為配合預算編列至千元)，由114水利工程-防洪設施工程-業務費項下支應。 三、依據經濟部水利署113年11月22日經水河字第11316147880號函，核定本縣辦理「前瞻基礎建設計畫-水與安全-縣市管河川及區域排水整體改善計畫-第6批次治理規劃及檢討」經費3,063萬元(中央補助款為2,821萬7,000元，縣配合款241萬3,000元)，分年補助，114年度經費918萬9,000元(中央補助款846萬6,000元，及縣配合款72萬3,000元)；115年度及以後經費2,144萬1,000元(中央補助款1,975萬1,000元及縣配合款169萬元)。114年度縣配合款已編列72萬3,000元，尚需編列中央款846萬6,000元，擬請同意先行墊付。		

	四、 依據經濟部 113 年 11 月 25 日經授水字第 11360021750 號函辦理「全國水環境改善計畫」嘉義縣政府生態檢核暨相關工作計畫核定經費 135 萬元，已編列中央款 100 萬元，尚需編列中央款 35 萬元，擬請同意先行墊付；另縣配合款 15 萬元，由 114 年度水利工程-水利設施工程-業務費項下支應。
辦法	審議通過後，先行墊付辦理，俟後依相關規定列入預算轉正。
審查意見	請水利處修正「嘉義縣政府水利處提請縣議會審議明細表」項次一金額明細資料送至本會。
議決	照審查意見通過。

嘉義縣政府水利處提請縣議會審議明細表

單位：元

項次	類別	核定補助機關	核定補助文號	補助計畫名稱、聯絡人/電話	核定總金額			已編列預算金額			本次擬請同意墊付金額		
					中央補助金額 (1)	縣配合款金額 (2)	合計 (3)=(1)+(2)	中央補助金額 (4)	縣配合款金額 (5)	合計 (6)=(4)+(5)	中央補助金額 (7)	縣配合款金額 (8)	合計 (9)=(7)+(8)
一	水利財稅	經濟部水利署	113年11月14日經水河字第11353368480號	前瞻基礎建設計畫-水環境建設-縣市管河川及區域排水整體改善計畫(第8批次)-溪子下農場抽水站(一期)增設抽水機組治理工程用地取得費用(水利行政科黃科長俞強/8760)	231,000,000	99,000,000	330,000,000	0	99,000,000	99,000,000	231,000,000	0	231,000,000
二	水利財稅	環境部	113年11月22日環部水字第1131077892號	「嘉義縣地面水體漂浮或懸浮物攔除計畫」(陳科長彥儒/3620123-8783)	2,700,000	761,539	3,461,539	1,200,000	762,000	1,962,000	1,500,000	0	1,500,000

項次	類別	核定補助機關	核定補助文號	補助計畫名稱、聯絡人/電話	核定總金額			已編列預算金額			本次擬請同意墊付金額		
					中央補助金額 (1)	縣配合款金額 (2)	合計 (3)=(1)+(2)	中央補助金額 (4)	縣配合款金額 (5)	合計 (6)=(4)+(5)	中央補助金額 (7)	縣配合款金額 (8)	合計 (9)=(7)+(8)
三	水利財稅	經濟部水利署	113年11月22日經水河字第11316147880號函	「前瞻基礎建設計畫-水與安全-縣市管河川及區域排水整體改善計畫-第6批次治理規劃及檢討」(施科長詠陽/3620123-8106)	28,217,000	2,413,000	30,630,000	0	723,000	723,000	8,466,000	0	8,466,000
四	水利財稅	經濟部	113年11月25日經授水字第11360021750號	「全國水環境改善計畫」嘉義縣政府生態檢核暨相關工作計畫(施科長詠陽/3620123-8106)	1,350,000	150,000	1,500,000	1,000,000	150,000	1,150,000	350,000	0	350,000
合　計					263,267,000	102,324,539	365,591,539	2,200,000	100,635,000	102,835,000	241,316,000	0	241,316,000

項次一：縣配合款9,900萬元，係由112年度中央統籌分配稅款第13次撥款數支應，已納入113年度第一次追加(減)預算案第149-150頁(詳附件)。

項次二：1、已編列中央款補助款120萬元由水利工程-防洪設施工程-業務費項下支應，在114年度預算書第531頁(詳附件)。

2、已編列縣配合款76萬2,000元(中央核定縣配合款761,539元為配合預算編列至千元)係由

(1) 33萬9,000元由114水利工程-防洪設施工程-業務費項下支應，在114年度預算書第531頁(詳附件)。

(2) 20萬元由114水利工程-防洪設施工程-業務費項下支應，在114年度預算書第530頁(詳附件)。

(3) 22萬3,000元由114水利工程-防洪設施工程-業務費項下支應，在114年度預算書第531頁(詳附件)。

項次三：1、總經費3,063萬元，自114年度起至115年度及以後分年編列，114年度918萬9,000元，115年度及以後2,144萬1,000元(詳附件)。

2、「前瞻基礎建設計畫-水與安全-縣市管河川及區域排水整體改善計畫-第6批次治理規劃及檢討」已編列縣配合款72萬3,000元係由114年度水利工程-水利設施工程-業務費項下支應，在114年度預算書(案)第526頁(詳附件)。

項次四：1、已編列中央款補助款100萬元係由114年度水利工程-水利設施工程-業務費項下支應，在114年度預算書(案)第527頁(詳附件)。

2、已編列縣配合款15萬元係由

(1) 11萬1,000元由114年度水利工程-水利設施工程-業務費項下支應，在114年度預算書(案)第527頁(詳附件)。

(2) 3萬9,000元由114年度水利工程-水利設施工程-業務費項下支應，在114年度預算書(案)第526頁(詳附件)。

檔　　號:
保存年限:

經濟部水利署 函

地址：臺中市南屯區黎明路二段501號
聯 絡 人：陳金印
連絡電話：04-2250-1251
電子信箱：Gold1981@wra.gov.tw
傳　　真：04-22501613

受文者：嘉義縣政府

發文日期：中華民國113年11月14日
發文字號：經水河字第11353368480號
速別：普通件
密等及解密條件或保密期限：
附件：如文（六腳排水用地分案.ods、溪子下併案明細V2.ods）

主旨：所報「前瞻基礎建設計畫-水環境建設-縣市管河川及區域排水整體改善計畫」嘉義縣第6批次及第8批次防洪治理工程併案及用地分案明細表，備查，復請查照。

說明：

一、復貴分署113年11月7日水五工字第11301120520號函。

二、檢附備查之工程併案及用地分案明細表。

正本：經濟部水利署第五河川分署
副本：嘉義縣政府(含附件) 電子公文交換章 2024/11/14 11:54:55

原核定治理工程明細表

單位:千元

項次	水系	工程編號	工程名稱	工程內容	總經費需求(千元)	工程費(千元)		用地名稱	用地費(千元) 經濟部113年9月18日經授水字第11360016640號核定								備註
									中央補助				地方自籌				
1	六腳排水系統	112-B-13-25-F-098-00-0	漢子下農場抽水站治理工程	抽水站(10CMS)含前池(12ha)	233,000	112年~113年	114年	案別	110年~111年	112年	113年	114年	110年~111年	112年	113年	114年	屬同工區範圍內增設抽水機組，為增加廠商投標意願，辦理併標
						65,070	151,830	漢子下農場抽水站治理工程	0	0	0	11,271	0	0	0	4,831	
項次	水系	工程編號	工程名稱	工程內容	總經費需求(千元)	工程費(千元)		用地名稱	用地費(千元) 經濟部113年8月30日經授水字第11360016180號核定								
									中央補助				地方自籌				
2	六腳鑿鼓排水	113-B-14-25-F-007-00-0	漢子下農場抽水站(一期)增設抽水機組治理工程	抽水機組2.5cms*2、排水路改善L=684m	472,220	114年	115年及以後	案別	112-113年	114年	115年及以後	-	112-113年	114年	115年及以後	-	
						42,666	99,554	漢子下農場抽水站(一期)增設抽水機組治理工程	0	6,930	224,070		0	2,970	96,030		

治理工程併案明細表

單位:千元

項次	水系	工程編號	工程名稱	工程內容	總經費需求(千元)	工程費			用地名稱	用地費(千元)								備註
										中央補助				地方自籌				
1	六腳排水系統	112-B-13-25-F-098-00-0	漢子下農場抽水站治理工程第二件	1.抽水站(10CMS)含前池(12ha) 2.抽水機組2.5cms*2、排水路改善L=684m	705,220	112年~113年	114年	115年及以後	案別	110年~111年	112年	113年	114年	110年~111年	112年	113年	114年	用地部份不合併，維持原核列名稱及編號，並依實際執行情形調整用地費年度預算至114年
						65,070	194,496	99,554	第6批次-漢子下農場抽水站治理工程	0	0	0	11,271	0	0	0	4,831	
									案別	112-113年	114年	115年及以後	-	112-113年	114年	115年及以後		
									第8批次-漢子下農場抽水站(一期)增設抽水機組治理工程	0	231,000	0		0	99,000	0		

議決案 2137

檔　　號:
保存年限:

環境部 函

地址：100006 臺北市中正區中華路1段83號
聯絡人：謝惠冰
電話：02-23117722#2836
傳真：02-23899860
電子信箱：huiping.hsieh@moenv.gov.tw

受文者：嘉義縣政府

發文日期：中華民國113年11月22日
發文字號：環部水字第1131077892號
速別：普通件
密等及解密條件或保密期限：
附件：114年度公務及基金預算補助地方政府經常門計畫一覽表、修正計畫書4份(1131077892-0-0.pdf、1131077892-0-1.pdf、1131077892-0-2.pdf、1131077892-0-3.pdf、1131077892-0-4.pdf)

主旨：核定補助貴府辦理114年度公務及基金預算（經常門）「嘉義縣水體整治水質監測管理效益評估計畫」、「嘉義縣畜牧稽查管制暨廢水氨氮回收推動計畫」、「嘉義縣水污染源稽查管制與水污費徵收查核暨南區水污染事件緊急應變民間機構協力處理計畫」及「嘉義縣地面水體漂浮或懸浮物攔除計畫」計4項計畫，本部補助經費新臺幣（下同）665萬8,000元，請查照。

說明：

一、依「中央對直轄市及縣（市）政府補助辦法」第18條第3條規定、113年9月12日府水防字第1130236896號函、貴府113年9月18日府授環水字第1130242179號函及113年10月18日府水防字第1130267944號函辦理。

二、核定補助貴府辦理114年度公務及基金預算（經常門）4項計畫，核定總經費計2,525萬539元，其中本部補助665萬8,000元，貴府配合款至少編列1,859萬2,539元（或配合比

率至少達22%），詳列如下：

(一)114年嘉義縣水體整治水質監測管理效益評估計畫

1、核定總經費581萬元，本部定額補助73萬7,000元（由水污染防治基金支應），貴府配合款編列507萬3,000元（或配合比率至少達22%）。

2、計畫至少應完成下列工作（詳如附件）：

(1)彙整分析嘉義縣地面水體並即時掌控水體水質現況，並研擬提升各類水體水質策略。

(2)提升現地水質淨化處理設施功效，管理自動連線監測設施及傳輸正常。

(3)督導水環境改善相關計畫達到資源整合效益。

(二)114年嘉義縣畜牧稽查管制暨廢水氨氮回收推動計畫

1、核定總經費527萬9,000元，本部定額補助97萬7,000元（由公務預算支應57萬7,000元、水污染防治基金支應40萬元），貴府配合款編列430萬2,000元（或配合比率至少達22%）。

2、計畫至少應完成下列工作（詳如附件）：

(1)完成轄內畜牧業許可申請文件及定期申報文件之審查、建檔及資料庫維護管理。

(2)完成本部訂定畜牧糞尿資源化處理比率規定，114年資源達列管畜牧業100%。

(3)改善關鍵測站水體水質，和平橋上游計20家畜牧場，訂定氨氮削減達85%。

(4)落實各類水體排放畜牧業污染源掌握。

(三)114年嘉義縣水污染源稽查管制與水污費徵收查核暨南區

水污染事件緊急應變民間機構協力處理計畫

1、核定總經費1,070萬元，本部定額補助224萬4,000元（由公務預算支應48萬7,000元、水污染防治基金支應175萬7,000元），貴府配合款編列845萬6,000元（或配合比率至少達22%）。

2、計畫至少應完成下列工作（詳如附件）：

(1)執行廢水稽查管制作業，落實列管水污染源稽查採樣及不明管線、暗管及封管作業。

(2)污染源許可管理。

(3)辦理水污染防治費徵收對象之清查、輔導、查核、催繳相關等工作。

(4)執行飲用水水源水質保護管制及稽查採樣工作。

(5)辦理南區水污染事件緊急應變相關工作。

(四)114年嘉義縣地面水體漂浮或懸浮物攔除計畫

1、核定總經費346萬1,539元，本部補助270萬元（由公務預算支應），該府配合款編列76萬1,539元（或配合比率至少達22%）。

2、計畫至少應完成下列工作（詳如附件）：

(1)辦理轄內區域排水之河面垃圾巡檢及清除。

(2)定期巡檢區域排水，並即時清除處理河面漂流物、廢棄物等。

(3)設置河面或區排垃圾攔除網等設施。

三、本部114年度預算尚未經立法院審議通過，本案核定計畫114年度預算如經立法院刪減或未獲通過，將另函通知，視立法院核定預算修正核定補助經費。

四、本計畫請務必納入114年度預算或申請議會墊付，且計畫應俟本部核定後辦理，以核定日期後之經費方可核銷。

五、請督導計畫執行進度，經常門計畫期程原則請於114年1月1日起至11月30日前工作項目執行完畢，不得跨年度執行，並於12月20日前至本部BAF系統完成結案並提送結案報告表，若未完成本計畫補助經費實支而須辦理經費保留，將扣減年度考核分數。

六、貴府應於核定後3個月內完成發包簽約，如未及納入114年度預算以致發包延誤，本部將依相關權責檢討辦理撤案及收回補助經費事宜。

七、計畫合約建議依本部補助款撥款原則定訂撥付廠商期款條件，計畫中不得編列補助項目，請依「環境部補助地方機關經費會計作業注意事項」規定辦理。

八、檢附核定補助計畫書及一覽表（含審查意見及核定計畫經費）、修正版計畫書4份詳如附件。

正本：嘉義縣政府
副本：嘉義縣環境保護局、嘉義縣政府水利處(均含附件) 電子公文交換章 2024/12/22 16:16:16

檔　　號:
保存年限:

經濟部水利署 函

地址：臺中市南屯區黎明路二段501號
聯 絡 人：胡智凱
連絡電話：04-2250-1668#668
電子信箱：ckhu@wra.gov.tw
傳　　真：04-2250-1613

受文者：嘉義縣政府

發文日期：中華民國113年11月22日
發文字號：經水河字第11316147880號
速別：普通件
密等及解密條件或保密期限：
附件：如文（會議紀錄.odt、在地滯洪規劃報告格式V2-1.rtf、執行計畫書格式V1.rtf、簽到表.pdf、初審明細表_05嘉義縣.pdf）

主旨：檢送本署113年11月13日召開「前瞻基礎建設計畫-水與安全-縣市管河川及區域排水整體改善計畫」114年度生態檢核工作及第6批次治理規劃及檢討等提報計畫初審會議紀錄(如附件)，請查照。

說明：依據本署113年10月30日經水河字第11316120350號開會通知單續辦。

正本：基隆市政府、臺北市政府、新北市政府、桃園市政府、新竹縣政府、新竹市政府、苗栗縣政府、臺中市政府、南投縣政府、彰化縣政府、雲林縣政府、嘉義縣政府、嘉義市政府、臺南市政府、高雄市政府、屏東縣政府、臺東縣政府、花蓮縣政府、金門縣政府、經濟部水利署第二河川分署、經濟部水利署第三河川分署、經濟部水利署第四河川分署、經濟部水利署第五河川分署、經濟部水利署第六河川分署、經濟部水利署第七河川分署、經濟部水利署第八河川分署、經濟部水利署第九河川分署、經濟部水利署第十河川分署、本署主計室
副本：本署總工程司室(含附件) 電子公文交換章 2024/11/22 10:14:19

「前瞻基礎建設計畫-水與安全-縣市管河川及區域排水整體改善計畫」114年度生態檢核工作及第6批次治理規劃及檢討等提報計畫初審會議紀錄

壹、時間：113年11月13日（星期三）上午10時0分

貳、地點：經濟部水利署臺中辦公區第一會議室

參、主持人：陳總工程司建成　　紀錄：胡智凱

肆、出席單位及人員：詳如簽名冊

伍、主席致詞：（略）

陸、主辦單位報告：（略）

柒、討論事項：（略）

案由一：「前瞻基礎建設計畫-水與安全-縣市管河川及區域排水整體改善計畫」114年度生態檢核工作案，提請討論。

說明：（略）

決議：

一、所報114年各縣市生態檢核工作案件及經費原則同意（如表一），並請地方政府就核定案件妥為規劃辦理期程及進度，因計畫屬補助款，倘有不足，請各縣市政府自籌；另因第五期預算尚未核定，請於核定後再予支用，若未獲立法院審議通過或經部分刪減，依政府採購法第64條規定辦理。

二、宜蘭縣、澎湖縣及連江縣政府本次未有提案，若有執行本計畫相關工程，請相關河川分署提醒縣府應依工程會生態檢核規定辦理相關生態檢核工作。

案由二、「前瞻基礎建設計畫-水與安全-縣市管河川及區域排水整體改善計畫」第6批次規劃、規劃檢討、治理計畫、海岸防護規劃、逕流分擔規劃及在地滯洪評估規劃等案，提請討論。

說明：（略）

決議：

一、 各縣市政府第6批次規劃、規劃檢討、治理計畫、海岸防護規劃及逕流分擔規劃等檢討結果，詳如附件擬辦初審明細表；未核列案件，請各縣市政府自籌辦理或於爾後相關計畫提列。

二、本次同意案件如有經費、辦理優先順序等需調整，請於本(113)年11月15日中午前將資料送署，俾利提送複評及考核小組；另彰化縣洋仔厝排水系統規劃檢討、高雄市典寶溪在地滯洪評估規劃(含執行計畫)、屏東縣新園排水規劃檢討等案，請彰化縣政府、高雄市政府及屏東縣政府再評估是否有增列需求，並請於本(113)年11月15日中午前將資料送署。

三、 本次會議評定通過之各類案件，後續將依程序提報本計畫複評及考核工作小組辦理評定、經濟部核定作業，各直轄市、縣(市)政府可同步辦理相關發包前置作業，請於114年3月底前完成發包，惟仍請收到經濟部核定函後再辦理決標與執行，並請依本次會議通過預匡之預算額度，配合編列配合款並提報議會納入預算。

四、 因本計畫第五期(114年)及後續計畫(115年及以後)經費尚未經立法院審議通過，請執行單位俟本署通知後再辦理上網發包事宜，並請與廠商簽訂合約時應列明本計畫第五期(114年)及後續計畫(115年及以後)之預算如未獲立法院審議通過或經部分刪減，得依政府採購法第64條規定辦理。倘未獲本署通知而地方政府已發包簽約者，該案經費由地方政府自行籌應。

五、 本計畫所核定之治理規劃、規劃檢討、治理計畫、海岸防護規劃與計畫、逕流分擔評估規劃及在地滯洪評估規劃(含執行計畫)，由各直轄市、縣(市)政府本權責嚴謹審查，並得邀請專家學者及相關單位代表協助，並應將核定之成果報告送河川分署及本署存查，俾利提報工程計畫時據以審核。

六、 各縣市政府辦理規劃、規劃檢討及治理計畫工作，應以擬保護地區做整體綜合治水規劃，除區域排水外，相關農田排

水下水道及其他排水等應納入考量。相關執行工作並請依「經濟部水利署辦理前瞻基礎建設計畫水環境建設-縣市管河川及區域排水整體改善計畫執行作業注意事項」規定辦理。

七、本計畫所核定逕流分擔評估規劃案件，請各直轄市、縣(市)政府召開各階段審查會議時，相關程序及標準請依「經濟部水利署辦理前瞻基礎建設計畫水環境建設-縣市管河川及區域排水整體改善計畫執行作業注意事項」及本署109年5月21日經水河字第10916060500號函頒「逕流分擔技術手冊」規定辦理。

八、本計畫所核定在地滯洪評估規劃(含執行計畫)案件，請各直轄市、縣(市)政府召開各階段審查會議時，併邀本署、所轄河川分署及水利規劃分署出席，相關程序及標準請依「經濟部水利署辦理前瞻基礎建設計畫水環境建設-縣市管河川及區域排水整體改善計畫執行作業注意事項」規定辦理，規劃報告及執行計畫格式如附件。

九、依據行政院111年11月11日院臺經字第1110030406號函示(正本諒達)，因應氣候變遷及都市快速發展，本計畫辦理河川及區域排水治理規劃或規劃檢討時，應整體考量國土計畫中流域及集水區未來土地利用；對於都市計畫區範圍內，應依最新都市計畫劃定之用地及使用分區類別推估逕流量，並據以研擬相關治理對策。倘水道經檢討承洪空間不足，則應因地制宜評估其他因應方案，以減輕洪患，請各縣市政府配合辦理。

捌、散會：下午12時35分。

縣市管河川及區域排水整體改善計畫【嘉義縣】擬辦理第6批次規劃及規劃檢討等初審明細表

優先順序	河川分署	縣市別	鄉鎮市區別	水系名稱	屬性	提報案件名稱	規劃水路總長度（公里）	流域(集水區）總面積（平方公里）	本次擬辦原因	總經費需求（千元）	分年經費需求(千元)				河川分署初評			河海組初核意見(單位:千元)					備註
											中央補助費		地方分擔費		分數	總經費(千元)	意見	總經費	中央補助費		地方分擔費		說明	
											114年	115年及以後	114年	115年及以後					114年	115年及以後	114年	115年及以後		
1	五	嘉義縣	朴子市 太保市 鹿草鄉 東石鄉 布袋鎮	荷苞嶼排水	在地滯洪	嘉義縣管區域排水荷苞嶼排水在地滯洪評估規劃(含執行計畫)	15.213	130.01	荷苞嶼排水目前整治率約65% ，沿線流經本縣多個聚落及工業區等重要保全對象，若有淹水情形將造成嚴重損失，為減少本區段淹水情形， 又經水規所評估荷苞嶼排水屬於高度優先推動處，故提報本次在地滯洪評估規劃	3,500	3,500	-	-	-	94	3,500	同意辦理規劃，配合在地滯洪推廣，研擬合適辦理地點。	3,500	1,050	2,450	-	-	1.擬原則同意辦理，依計畫內容規定核全額補助，經費合後續研擬執行計畫。 2.因本計畫第五期(114年)及後續計畫(115年及以後)經費尚未經立法院審議通過，本案如經核定請執行單位依本署通知後再辦理上網發包事宜，倘預算如未獲立法院審議通過或經部分刪減，地方政府已發包簽約，該案經費由地方政府自行籌應。	
2	五	嘉義縣	東石鄉 六腳鄉 新港鄉	六腳排水系統	在地滯洪	嘉義縣管區域排水六腳排水路在地滯洪評估規劃(含執行計畫)	28.335	91.26	六腳排水整治率僅約45%，完成整治所需期程較長，為於治理未完成前提早減輕淹水情形，故提報本次在地滯洪評估規劃	3,000	3,000	-	-	-	92	3,000	同意辦理規劃，配合在地滯洪推廣，研擬合適辦理地點。	3,000	900	2,100	-	-	1.擬原則同意辦理，依計畫內容規定核全額補助，經費合後續研擬執行計畫。 2.因本計畫第五期(114年)及後續計畫(115年及以後)經費尚未經立法院審議通過，本案如經核定請執行單位依本署通知後再辦理上網發包事宜，倘預算如未獲立法院審議通過或經部分刪減，地方政府已發包簽約，該案經費由地方政府自行籌應。	
3	五	嘉義縣	新港鄉	埤子頭排水	規劃	埤子頭排水溪底寮聚落排水改善規劃	0	0.18	溪底寮社區位於溪口排水下游段，當遇到極端降雨事件時，受溪口排水溢堤影響容易有嚴重淹水情形	880	792	-	88	-	89	880	為避免村落受外部農田積水影響，以村落防護方式進行規劃降低居民財損，同意辦理。	880	238	554	26	62	1.擬原則同意辦理，並請納入逕流分擔規劃相關措施。 2.因本計畫第五期(114年)及後續計畫(115年及以後)經費尚未經立法院審議通過，本案如經核定請執行單位依本署通知後再辦理上網發包事宜，倘預算如未獲立法院審議通過或經部分刪減，地方政府已發包簽約，該案經費由地方政府自行籌應。	
4	五	嘉義縣	東石鄉 六腳鄉 新港鄉	六腳排水	規劃檢討	嘉義縣管區域排水- 六腳排水路規劃檢討	28.335	91.26	1.原規劃報告核定迄今已逾16年，現地條件已有所改變 2.都市計畫區護岸形式地方反彈大，用地取得困難	7,700	6,930	-	770	-	87	7,500	前規劃案已超過10年，確有重新規畫檢討之必要。	7,700	2,079	4,851	231	539	1.擬原則同意辦理，並請納入逕流分擔規劃相關措施。 2.因本計畫第五期(114年)及後續計畫(115年及以後)經費尚未經立法院審議通過，本案如經核定請執行單位依本署通知後再辦理上網發包事宜，倘預算如未獲立法院審議通過或經部分刪減，地方政府已發包簽約，該案經費由地方政府自行籌應。	
5	五	嘉義縣	新港鄉	埤子頭排水	規劃	埤子頭排水北蕃村聚落排水改善規劃	0	0.3	北蕃村目前已有辦理村內排水及抽水機組改善，惟目前水流方向與地勢相反，內水完全仰賴抽水機組，雨量過大時仍有淹水風險	1,070	963	-	107	-	87	1,070	為避免村落受外部農田積水影響，以村落防護方式進行規劃降低居民財損，同意辦理。	1,070	289	674	32	75	1.擬原則同意辦理，並請納入逕流分擔規劃相關措施。 2.因本計畫第五期(114年)及後續計畫(115年及以後)經費尚未經立法院審議通過，本案如經核定請執行單位依本署通知後再辦理上網發包事宜，倘預算如未獲立法院審議通過或經部分刪減，地方政府已發包簽約，該案經費由地方政府自行籌應。	
6	五	嘉義縣	六腳鄉 太保市	新埔排水	規劃檢討	嘉義縣管區域排水- 新埔排水規劃檢討	10.2	37.95	原規劃報告核定迄今已逾15年，都市化快速，排水沿線有多個重要開發區，現地條件已有所改變	4,500	4,050	-	450	-	86	4,350	前規劃案已超過10年，確有重新規畫檢討之必要。	4,500	1,215	2,835	135	315	1.擬原則同意辦理，並請納入逕流分擔規劃相關措施。 2.因本計畫第五期(114年)及後續計畫(115年及以後)經費尚未經立法院審議通過，本案如經核定請執行單位依本署通知後再辦理上網發包事宜，倘預算如未獲立法院審議通過或經部分刪減，地方政府已發包簽約，該案經費由地方政府自行籌應。	

縣市管河川及區域排水整體改善計畫【嘉義縣】擬辦理第6批次規劃及規劃檢討等初審明細表

優先順序	河川分署	縣市別	鄉鎮市區別	水系名稱	屬性	提報案件名稱	規劃水路總長度（公里）	流域(集水區)總面積(平方公里)	本次擬辦原因	總經費需求(千元)	分年經費需求(千元)				河川分署初評			河海組初核意見(單位:千元)					說明	備註
											中央補助費		地方分擔費		分數	總經費(千元)	意見	總經費	中央補助費		地方分擔費			
											114年	115年及以後	114年	115年及以後					114年	115年及以後	114年	115年及以後		
7	五	嘉義縣	新港鄉 溪口鄉	埤子頭排水	規劃	埤子頭排水埤子村及天赦聚落排水改善規劃	0	0.36	溪口排水中上游段尚未整治，豪雨期間水流溢出，使鄰近埤子村及天赦聚落有淹水情形	1,760	1,584	-	176	-	**85**	1,760	為避免村落受外部農田積水影響，以村落防護方式進行規劃降低居民財損，同意辦理。	1,760	475	1,109	53	123	1.擬原則同意辦理，並請納入逕流分擔規劃相關措施。 2.因本計畫第五期(114年)及後續計畫(115年及以後)經費尚未經立法院審議通過，本案如經核定請執行單位依本署通知後再辦理上網發包事宜，倘預算如未獲立法院審議通過或經部分刪減，地方政府已發包簽約，該案經費由地方政府自行籌應。	
8	五	嘉義縣	新港鄉	埤子頭排水	規劃	埤子頭排水海豐村聚落排水改善規劃	0	0.14	海豐村位於埤仔頭排水未整治段南方，豪雨期間水溢流順農田淹入聚落內	820	738	-	82	-	**85**	820	為避免村落受外部農田積水影響，以村落防護方式進行規劃降低居民財損，同意辦理。	820	221	517	25	57	1.擬原則同意辦理，並請納入逕流分擔規劃相關措施。 2.因本計畫第五期(114年)及後續計畫(115年及以後)經費尚未經立法院審議通過，本案如經核定請執行單位依本署通知後再辦理上網發包事宜，倘預算如未獲立法院審議通過或經部分刪減，地方政府已發包簽約，該案經費由地方政府自行籌應。	
9	五	嘉義縣	義竹鄉	新店排水	規劃	新店排水北華村聚落排水改善規劃	0	0.25	北華村週邊側溝及中小排水高度不足，於颱風期間溢流至道路，並順道路流入北華村落中導致淹水情形。	990	891	-	99	-	**84**	990	為避免村落受外部農田積水影響，以村落防護方式進行規劃降低居民財損，同意辦理。	990	267	624	30	69	1.擬原則同意辦理，並請納入逕流分擔規劃相關措施。 2.因本計畫第五期(114年)及後續計畫(115年及以後)經費尚未經立法院審議通過，本案如經核定請執行單位依本署通知後再辦理上網發包事宜，倘預算如未獲立法院審議通過或經部分刪減，地方政府已發包簽約，該案經費由地方政府自行籌應。	
10	五	嘉義縣	義竹鄉	後鎮排水	規劃	後鎮排水後鎮村聚落排水改善規劃	0	0.28	村落東側需重新檢討圍堤底效，避免於水沿東側農田溢流至村落，村落南側側溝亦須考量加高或拓寬，避免水流溢出。	1,040	936	-	104	-	**84**	1,040	為避免村落受外部農田積水影響，以村落防護方式進行規劃降低居民財損，同意辦理。	1,040	281	655	31	73	1.擬原則同意辦理，並請納入逕流分擔規劃相關措施。 2.因本計畫第五期(114年)及後續計畫(115年及以後)經費尚未經立法院審議通過，本案如經核定請執行單位依本署通知後再辦理上網發包事宜，倘預算如未獲立法院審議通過或經部分刪減，地方政府已發包簽約，該案經費由地方政府自行籌應。	
11	五	嘉義縣	六腳鄉	新埤排水	規劃	新埤排水工廠村聚落排水改善規劃	0	0.18	受到延時較長之大量降雨時，道路側溝及鄰近中小排水同時匯流至集水路時有壅塞情形，當村落防護區滯集水路以及是否需增設滯洪池入流口；另工廠村落抽水站量體是否足夠亦須考量	880	792	-	88	-	**84**	880	為避免村落受外部農田積水影響，以村落防護方式進行規劃降低居民財損，同意辦理。	880	238	554	26	62	1.擬原則同意辦理，並請納入逕流分擔規劃相關措施。 2.因本計畫第五期(114年)及後續計畫(115年及以後)經費尚未經立法院審議通過，本案如經核定請執行單位依本署通知後再辦理上網發包事宜。倘預算如未獲立法院審議通過或經部分刪減，地方政府已發包簽約，該案經費由地方政府自行籌應。	
12	五	嘉義縣	義竹鄉	新店排水	規劃	新店排水平溪村聚落排水改善規劃	0	0.1	聚落位於平溪村最低窪處，颱風期間外水沿農田漫流至村莊，西側農水溝渠高度不足亦有溢出情形。	740	666	-	74	-	**82**	740	為避免村落受外部農田積水影響，以村落防護方式進行規劃降低居民財損，同意辦理。	740	200	466	22	52	1.擬原則同意辦理，並請納入逕流分擔規劃相關措施。 2.因本計畫第五期(114年)及後續計畫(115年及以後)經費尚未經立法院審議通過，本案如經核定請執行單位依本署通知後再辦理上網發包事宜。倘預算如未獲立法院審議通過或經部分刪減，地方政府已發包簽約，該案經費由地方政府自行籌應。	
13	五	嘉義縣	義竹鄉	新庄排水	規劃	新庄排水龍蛟村聚落排水改善規劃	0	0.26	需重新檢討村落收集系統尺寸是否足夠，並考量側溝匯入新庄新水處抽水量體充足，評估新設抽水站	1,010	909	-	101	-	**82**	1,010	為避免村落受外部農田積水影響，以村落防護方式進行規劃降低居民財損，同意辦理。	1,010	273	636	30	71	1.擬原則同意辦理，並請納入逕流分擔規劃相關措施。 2.因本計畫第五期(114年)及後續計畫(115年及以後)經費尚未經立法院審議通過，本案如經核定請執行單位依本署通知後再辦理上網發包事宜。倘預算如未獲立法院審議通過或經部分刪減，地方政府已發包簽約，該案經費由地方政府自行籌應。	

縣市管河川及區域排水整體改善計畫【嘉義縣】擬辦理第6批次規劃及規劃檢討等初審明細表

優先順序	河川分署	縣市別	鄉鎮市區別	水系名稱	屬性	提報案件名稱	規劃水路總長度（公里）	流域(集水區）總面積(平方公里)	本次擬辦原因	總經費需求(千元)	分年經費需求(千元)				河川分署初評			河海組初核意見(單位:千元)					說明	備註
											中央補助費		地方分擔費		分數	總經費(千元)	意見	總經費	中央補助費		地方分擔費			
											114年	115年及以後	114年	115年及以後					114年	115年及以後	114年	115年及以後		
14	五	嘉義縣	六腳鄉	六腳排水	規劃	六腳排水崙山村聚落排水改善規劃	0	0.26	村內池塘間連通管尺寸不足，導致水流溢流至道路再淹沒至村內，需評估是否改建箱涵，並確認防洪道路側溝尺寸是否足夠收集村落內水，出口抽水量體是否足夠	1,010	909	-	101	-	80	1,010	為避免村落受外部農田排水影響，以村落防護方式進行規劃降低居民財損，同意辦理。	1,010	273	636	30	71	1.擬原則同意辦理，並請納入逕流分擔規劃相關措施。 2.因本計畫第五期(114年)及後續計畫(115年及以後)經費尚未經立法院審議通過，本案如經核定請執行單位依水署通知後再辦理上網發包事宜，倘預算如未獲立法院審議通過或經部分刪減，地方政府已發包簽約，該案經費由地方政府自行籌應。	
15	五	嘉義縣	布袋鎮義竹鄉	溪墘排水系統 龍宮排水系統 持邑嶼排水系統	規劃	嘉義縣管區域排水 既有滯洪池增設抽水站評估規劃	32.542	68.79	評估滯洪池增設抽水站可行性，於洪峰開降低至洪池水位，增加滯洪池再次使用機會	1,730	1,557	-	173	-	79	1,730	為使滯洪池發揮更大效益，增設抽水機，可達循環利用。	1,730	467	1,090	52	121	1.擬原則同意辦理，並請納入逕流分擔規劃相關措施。 2.因本計畫第五期(114年)及後續計畫(115年及以後)經費尚未經立法院審議通過，本案如經核定請執行單位依水署通知後再辦理上網發包事宜，倘預算如未獲立法院審議通過或經部分刪減，地方政府已發包簽約，該案經費由地方政府自行籌應。	
嘉義縣						小計				30,630	28,217	0	2,413	0		30,280		30,630	8,466	19,751	723	1,690		

檔　　號:
保存年限:

經濟部 函

地址：臺中市南屯區黎明路二段501號
聯 絡 人：杜凱立
連絡電話：04-22501254
電子信箱：kyle8083@wra.gov.tw
傳　　真：04-22523223

受文者：嘉義縣政府

發文日期：中華民國113年11月25日
發文字號：經授水字第11360021750號
速別：普通件
密等及解密條件或保密期限：
附件：如文（生態檢核暨相關工作計畫經費核列明細表V1.pdf）

主旨：核列「全國水環境改善計畫」(第五期特別預算)各縣市政府生態檢核暨相關工作計畫補助經費，請查照。

說明：

一、依據行政院109年9月26日院臺經字第1090031056號函核定「全國水環境改善計畫」暨「全國水環境改善計畫執行作業注意事項」及本部水利署113年7月29日經授水字第11316094320號函續辦。

二、「全國水環境改善計畫」(第五期特別預算)各縣市政府生態檢核暨相關工作計畫之中央補助經費額度核算標準，係參據所報114年擬執行水環境改善案件數、經費及維護管理階段案件數綜合評估後，原則同意核列如附件，請貴府儘速完成相關配合款編列及納入預算等作業，並依實需覈實編列預算辦理相關採購發包作業，惟須俟本計畫第五期預算經立法院審查同意後，始得辦理決標；若第五期預算未獲立法院同意，則由貴府評估自籌預算辦理。

三、本案補助辦理生態檢核暨相關工作計畫，至少應包括辦理

「全國水環境改善計畫」推動過程之生態檢核、公民參與、資訊公開、基本生態環境資料調查、資料收集、工程3D視覺化成果展示、水環境改善執行改善成效報告等工作，工作期限自決標日起至114年11月底止，並於114年12月底前完成經費核銷結案，請確實納入契約工作項目管控。

四、旨揭計畫係由第五期特別預算支應，請與廠商簽訂契約時應列明本計畫「114年度及以後年度預算如未獲立法院審議通過或經部分刪減，得依政府採購法第64條規定辦理」。

五、有關基隆市、南投縣、臺東縣、金門縣及澎湖縣政府無本案工作計畫經費需求，惟為落實水環境改善計畫之生態檢核、公民參與及資訊公開等相關作業，仍應依循「全國水環境改善計畫執行作業注意事項」確實辦理，以符本計畫推動精神。

正本：新北市政府、連江縣政府、花蓮縣政府、桃園市政府、嘉義市政府、嘉義縣政府、金門縣政府、新竹縣政府、臺中市政府、臺南市政府、宜蘭縣政府、雲林縣政府、南投縣政府、屏東縣政府、苗栗縣政府、高雄市政府、基隆市政府、新竹市政府、彰化縣政府、臺東縣政府、澎湖縣政府

副本：環境部、內政部國土管理署、交通部觀光署、農業部漁業署、經濟部水利署各河川分署(均含附件) 電子公文交換章 2024/12/25 11:41:06

「全國水環境改善計畫」—第五期特別預算
各縣(市)政府生態檢核暨相關工作計畫經費核列明細表

單位：千元

編號	縣市別	計畫名稱	縣市政府提報需求	114年度 核列中央補助經費(A)	114年度 地方自籌(B)	114年度 總經費(A)+(B)	補助比例複核	114年度工程編號	備註
1	基隆市	-	-	-	-	-	-	-	未提報
2	臺北市	-	-	-	-	-	-	-	未提報
3	新北市	「全國水環境改善計畫」新北市政府生態檢核暨相關工作計畫	1,000	1,200	515	1,715	70%	114-C-01030-001-001	
4	桃園市	「全國水環境改善計畫」桃園市政府生態檢核暨相關工作計畫	1,000	1,200	339	1,539	78%	114-C-01030-001-002	
5	新竹市	「全國水環境改善計畫」新竹市政府生態檢核暨相關工作計畫	1,000	1,200	339	1,539	78%	114-C-01030-001-003	
6	新竹縣	「全國水環境改善計畫」新竹縣政府生態檢核暨相關工作計畫	1,000	1,000	283	1,283	78%	114-C-01030-001-004	
7	苗栗縣	「全國水環境改善計畫」苗栗縣政府生態檢核暨相關工作計畫	1,000	900	100	1,000	90%	114-C-01030-001-005	
8	臺中市	「全國水環境改善計畫」臺中市政府生態檢核暨相關工作計畫	1,000	1,350	579	1,929	70%	114-C-01030-001-006	
9	南投縣	-	-	-	-	-	-	-	未提報
10	彰化縣	「全國水環境改善計畫」彰化縣政府生態檢核暨相關工作計畫	1,000	1,350	297	1,647	82%	114-C-01030-001-007	
11	雲林縣	「全國水環境改善計畫」雲林縣政府生態檢核暨相關工作計畫	1,000	1,000	112	1,112	90%	114-C-01030-001-008	
12	嘉義市	「全國水環境改善計畫」嘉義市政府生態檢核暨相關工作計畫	820	820	180	1,000	82%	114-C-01030-001-009	
13	嘉義縣	「全國水環境改善計畫」嘉義縣政府生態檢核暨相關工作計畫	1,000	1,350	150	1,500	90%	114-C-01030-001-010	
14	臺南市	「全國水環境改善計畫」臺南市政府生態檢核暨相關工作計畫	975	980	277	1,257	78%	114-C-01030-001-011	
15	高雄市	「全國水環境改善計畫」高雄市政府生態檢核暨相關工作計畫	1,000	1,350	381	1,731	78%	114-C-01030-001-012	
16	屏東縣	「全國水環境改善計畫」屏東縣政府生態檢核暨相關工作計畫	1,000	1,000	112	1,112	90%	114-C-01030-001-013	
17	臺東縣	-	-	-	-	-	-	-	未提報
18	花蓮縣	「全國水環境改善計畫」花蓮縣政府生態檢核暨相關工作計畫	1,000	1,200	264	1,464	82%	114-C-01030-001-014	
19	宜蘭縣	「全國水環境改善計畫」宜蘭縣政府生態檢核暨相關工作計畫	1,000	1,100	242	1,342	82%	114-C-01030-001-015	
20	連江縣	「全國水環境改善計畫」連江縣政府生態檢核暨相關工作計畫	1,000	1,000	112	1,112	90%	114-C-01030-001-016	
21	金門縣	-	-	-	-	-	-	-	未提報
22	澎湖縣	-	-	-	-	-	-	-	未提報
合計			15,795	**18,000**	**4,282**	**22,282**			

嘉義縣政府

歲出計畫說明提要與各項費用明細表

中華民國113年度

單位：新臺幣元

水利行政—水資源及水利政策

業務計畫及工作計畫名稱與編號		56020013204 水利行政-水資源及水利政策		承辦單位	水利處-水利行政科
原預算數	36,959千元	追加(減)預算數	138,000千元	追加(減)後預算數	174,959千元

歲出計畫說明

一、計畫內容： 1.興辦水利事業(水權、水井)之會勘及申請；溫泉取用管理；土石方相關業務；水利用地及海堤清潔維護；辦理水質水量與違法水井計畫及前瞻基礎建設用地取得業務。2.溪子下農場抽水站治理工程等3案用地取得作業費用。3.前瞻基礎建設計畫-水與安全-縣市管河川及區域排水整體改善計畫-第8批次防洪綜合治理工程委託用地取得費用。

二、預期成果： 如期完成。

用途別科目	單位	數量	單價	追加預算數	追減預算數	說明
合計				138,000,000		縣款138,000,000元
2000 業務費				15,000,000		縣款15,000,000元
2054 一般事務費				15,000,000		
	年	1	15,000,000	15,000,000		前瞻基礎建設計畫-水與安全-縣市管河川及區域排水整體改善計畫-第8批次防洪綜合治理工程委託用地取得費用(經嘉義縣議會113.9.24嘉議20議字第1130001246號函同意墊付)
3000 設備及投資				123,000,000		縣款123,000,000元
3005 土地				123,000,000		
	年	1	123,000,000	123,000,000 項次-縣配合款	9,900萬元	溪子下農場抽水站治理工程等3案用地取得作業費用，前瞻基礎建設計畫-水環境建設-縣市管河川及區域排水整體改善計畫-第8批次防洪綜合治理工程計畫，~~用地總經費~~用地費地方配合款~~1,535,797,000元分3年度編列，本年度編列123,000,000元(縣配合款)~~

水利行政—水資源及水利政策

嘉義縣政府

歲出計畫說明提要與各項費用明細表

中華民國113年度

單位：新臺幣元

水利行政—水資源及水利政策

用途別科目	單位	數量	單價	追加預算數	追減預算數	說　　明
						~~114年度編列825,174,000元、115年以後587,623,000元~~

水利行政—水資源及水利政策

嘉義縣政府

歲出計畫說明提要與各項費用明細表

中華民國114年度

單位：新臺幣元

水利工程—防洪設施工程

用途別科目	單位	數量	單價	預算數	說明
					終獎金)
	年	1	3,189,000	3,189,000	臨時約僱280~300薪點×5人(含勞、健保費、退儲金、加班費、未休假工資及年終獎金)
2036 按日按件計資酬金				100,000	
	人×次	4×10	2,500	100,000	審查會及水利建造物督導等委員出席費
2039 委辦費				178,806,000	
	年	1	161,486,000	161,486,000	委由公所辦理水門抽水站(機)等水利建造物操作等管理費用
	年	1	17,320,000	17,320,000	委由公所辦理縣轄區內之滯洪池維護費(含植栽及地被維護)
2051 物品				12,375,000	
	年	1	50,000	50,000	採購文具、影印紙及設備耗材等(含防汛物資等)辦公用品
	年	1	12,325,000	12,325,000	縣轄內水門抽水站等水利建造物及移動式抽水機等油料
2054 一般事務費				15,152,000	
	年	1	150,000	150,000	水利建造物教育訓練等相關費用
	年	1	50,000	50,000	辦公室業務印刷及廣告支出；會議、水利建造物督導及應變小組等水利之雜支(餐費)費用
	年	1	3,516,000	3,516,000	本縣出流管制計畫書與規劃書審查
	年	1	9,436,000	9,436,000	水利防災精進計畫(含防汛演習)
	年	1	2,000,000	2,000,000	水災智慧防災計畫第二期-防災非工程措施-防災社區編列2,000千元(中央補助款1,800千元，本府配合款計200千元)
2069 設施及機械設備養護費				117,119,000	
	年	1	200,000	200,000	縣轄區內本府經管水門抽水站(機)等水利建造物維護保養修繕等費用
			項次二：縣配合款20萬元		
	年	1	18,300,000	18,300,000	移動式抽水機維護保養及運輸操作(含管件)

水利工程—防洪設施工程

嘉義縣政府

歲出計畫說明提要與各項費用明細表

中華民國114年度

單位：新臺幣元

水利工程—防洪設施工程

用途別科目	單位	數量	單價	預算數	說明
	年	1	85,580,000	85,580,000	縣轄區內本府管理水門抽水站(機)維護保養、維修及設備操作暨滯洪池管理
	年	1	4,000,000	4,000,000	水門抽水站緊急搶修
	年	1	7,500,000 項次二:縣配合款22萬3,000元	7,500,000	水利建造物維護及布袋蓮等雜木撈除搶險
	年	1	1,539,000 項次二:已編中央款120萬元 縣配合33萬9,000元	1,539,000	114年地面水體漂浮或懸浮物攔除委託專業服務編列1,539千元(中央補助款1,200千元，本府配合款計339千元)
2072 國內旅費				420,000	
	人×日	20×21	1,000	420,000	辦理水利管理相關業務(含水門抽水站等水利建造物等業務)會勘及委員等旅費
3000 設備及投資				219,473,000	縣款165,513,000元，收支併列53,960,000元
3015 公共建設及設施費				219,473,000	
	年	1	2,000,000	2,000,000	辦理水門抽水站等水利建造物等(含防災物資等)、設備更新工程等相關計畫(依「嘉義縣政府暨所屬各機關學校工程管理費支用要點」規定，按1%~3%估算工程管理費60千元；本年度編列60千元)
	年	1	55,153,000	55,153,000	辦理區域排水清疏工程計畫(一般性補助款)(依「嘉義縣政府暨所屬各機關學校工程管理費支用要點」規定，按1%~3%估算工程管理費902千元；本年度編列902千元)
	年	1	12,000,000	12,000,000	抽水機平台計畫(依「嘉義縣政府暨所屬各機關學校工程管理費支用要點」規定，按1%~3%估算工程管理費360千元；本年度編列360千元)
	年	1	8,000,000	8,000,000	水利建造物水防道路標線及告示牌計畫(依「嘉義縣政府暨所屬各機關學校工程管理費支用要點」規定，按1%~3%估算工程管理費240千元；本年度編列240千元)

水利工程—防洪設施工程

嘉義縣政府

歲出計畫說明提要與各項費用明細表

中華民國114年度

單位：新臺幣元

水利工程—水利設施工程

業務計畫及工作計畫名稱與編號	56020018104 水利工程-水利設施工程	承辦單位	水利處-水利工程科	預算金額	274,663千元

歲出計畫說明

一、計畫內容：1.區域排水改善及維護、沿海地區村落對外排水系統改善、改善重要農田排水銜接工程；辦理中小排水改善工程、區域排水治理計畫工作與用地範圍線公告作業、排水護岸緊急搶修工程、區域排水清疏作業、購置四輪傳動工程特殊車輛2輛。2.前瞻基礎建設計畫-水環境建設-縣市管河川及區域排水整體改善計畫-第5批次規劃係依經濟部水利署113.1.3經水河字第11253481550號函編列補助款1,800千元、嘉義縣生態檢核工作計畫(114年度)係依經濟部水利署113.8.8經水河字第11316098140號函編列補助款6,500千元、「全國水環境改善計畫」嘉義縣政府生態檢核暨相關工作計畫(114年度)係依經濟部水利署113.8.12經水河字第11316098620號函編列補助款1,000千元、前瞻基礎建設計畫-水環境建設-縣市管河川及區域排水整體改善計畫114年度應急工程係依經濟部水利署113.8.8經水河字第11316098140號函編列補助款148,572千元、前瞻基礎建設計畫-水環境建設-全國水環境改善計畫係依經濟部112.11.9經授水字第11260204550號函編列補助款31,537千元、前瞻基礎建設計畫-水環境建設-縣市管河川及區域排水整體改善計畫第5批次治理工程-義布橋抽水站治理工程係依經濟部113.7.8經授水字第11360012200號函編列補助款4,550千元。

二、預期成果：強化本縣水利、鞏固防洪排水功能，保持水道通暢，以確保人民生命財產安全，並維護生態環境及強化生活機能。

用途別科目	單位	數量	單價	預算數	說明
合計				274,663,000	縣款80,704,000元，收支併列193,959,000元
2000 業務費				24,172,000	縣款14,872,000元，收支併列9,300,000元
2009 通訊費				89,000	
	年	1	89,000	89,000	公務用郵資及通訊費等
2054 一般事務費				19,083,000	
	年	1	1,000,000	1,000,000	辦理中小排水工程及中小排水維護工程計畫相關勞務案件、小型維護修繕案及其他相關業務等
			項次三：縣配合款72萬3,000元 項次四：縣配合款3萬9,000元		
	年	1	7,750,000	7,750,000	辦理區域排水治理計畫工作與用地範圍線公告作業
	年	1	2,000,000	2,000,000	前瞻基礎建設計畫-水環境建設-縣市管河川及區域排水整體改善計畫-第5批次規劃(中央補助款1,800千元，縣配合款200千元)
	年	1	7,222,000	7,222,000	嘉義縣生態檢核工作計畫(114年度)(中央補助款6,500千元，縣配合款722千元)

嘉義縣政府

歲出計畫說明提要與各項費用明細表

中華民國114年度　　單位：新臺幣元

水利工程—水利設施工程

用途別科目	單位	數量	單價	預算數	說　明
	年	1	1,111,000 項次四：已編中央款100萬元 縣配合款11萬1,000元	1,111,000	「全國水環境改善計畫」嘉義縣政府生態檢核暨相關工作計畫(114年度)(中央補助款1,000千元，縣配合款111千元)
2069 設施及機械設備養護費				5,000,000	
	年	1	2,500,000	2,500,000	辦理排水護岸緊急搶修工程
	年	1	2,500,000	2,500,000	辦理縣轄區內區域排水清疏工程等相關計畫
3000 設備及投資				250,491,000	縣款65,832,000元，收支併列184,659,000元
3015 公共建設及設施費				248,671,000	
	年	1	44,000,000	44,000,000	辦理中小排水工程及中小排水維護工程計畫經費(本計畫依「嘉義縣政府暨所屬各機關學校工程管理費支用要點」規定，按3%估算工程管理費600千元；本年度編列600千元)
	年	1	165,080,000	165,080,000	前瞻基礎建設計畫-水環境建設-縣市管河川及區域排水整體改善計畫114年度應急工程(中央補助款148,572千元，縣配合款16,508千元，本計畫依「嘉義縣政府暨所屬各機關學校工程管理費支用要點」規定，按1%~3%估算工程管理費2,200千元)
	年	1	35,041,000	35,041,000	前瞻基礎建設計畫-水環境建設-全國水環境改善計畫(中央補助款31,537千元，縣配合款3,504千元，本計畫依「嘉義縣政府暨所屬各機關學校工程管理費支用要點」規定，按1%~3%估算工程管理費500千元；本年度編列500千元)
	年	1	4,550,000	4,550,000	前瞻基礎建設計畫-水環境建設-縣市管河川及區域排水整體改善計畫第5批次治理工程-義布橋抽水站治理工程(中央補助款4,550千元，本計畫依「嘉義縣政府暨所屬各機關學校工程管理費支用要點」規定，按1%~3%估算工程管理費100千元；本年度編列100千元)

水利工程—水利設施工程

嘉義縣議會第20屆第12次臨時會提案

類　別	勞青、財稅	編　號	甲13號
提案人	縣長 翁章梁	連署人	
案　由	檢送勞動部補助辦理「113年度外國人臨時安置」1案，增加經費新臺幣60萬元整，擬請同意先行墊付，俟後依相關規定列入預算轉正，請審議。		
說　明	請詳見「嘉義縣政府勞工暨青年發展處提請縣議會審議明細表」： 有關「113年度外國人臨時安置」經費一案，本府原依勞動部112年4月26日勞動發管字第1120505565號函，編列113年度預算新臺幣(以下同)80萬元。復因案件增多，經預估不敷使用，經勞動部113年11月19日勞動發管字第1130020338號函同意，再調增補助金額60萬元，總核定經費共計140萬元，已編列預算80萬元，於勞資關係與福利-勞工福利暨勞工安全衛生-獎補助費項下，尚須編列預算60萬元，擬請同意先行墊付。		
辦　法	審議通過後，先行墊付辦理，俟後依相關規定列入預算轉正。		
審　查 意　見	**原案通過。**		
議　決	**原案通過。**		

嘉義縣政府勞工暨青年發展處提請縣議會審議明細表

單位：元

項次	類別	核定補助機關	核定補助文號	補助計畫名稱及聯絡人/電話	核定總金額			已編列預算金額			本次擬請同意墊付金額		
					中央補助金額 (1)	縣配合款金額 (2)	合計 (3)=(1)+(2)	中央補助金額 (4)	縣配合款金額 (5)	合計 (6)=(4)+(5)	中央補助金額 (7)	縣配合款金額 (8)	合計 (9)=(7)+(8)
一	勞青財稅	勞動部	112年4月26日勞動發管字第1120505565號函及113年11月19日勞動發管字第1130020338號函	113年度外國人臨時安置(陳業芳移工諮詢員/3620123#8056)	1,400,000	0	1,400,000	800,000	0	800,000	600,000		600,000
合　計					1,400,000	0	1,400,000	800,000	0	800,000	600,000	0	600,000

項次一:已編列中央款新臺幣80萬元於勞資關係與福利-勞工福利暨勞工安全衛生-獎補助費項下，在113年度預算書第606頁(詳附件)。

檔　　號:
保存年限:

勞動部 函

地址：242030 新北市新莊區中平路439號
南棟4樓
承辦人：林雯美
電話：(02)8995-6196
電子信箱：17200019@wda.gov.tw

受文者：嘉義縣政府

發文日期：中華民國112年4月26日
發文字號：勞動發管字第1120505565號
速別：普通件
密等及解密條件或保密期限：
附件：如說明三 (A17000000J_1124001092_doc3_Attach1.ods、A17000000J_1124001092_doc3_Attach2.pdf)

主旨：有關分配補助地方政府辦理113年度「外國人臨時安置」經費一案，請查照。

說明：

一、依據「112年度中央政府總預算附屬單位預算編製應行注意事項」及「113年度中央政府總預算附屬單位預算編製應行注意事項(草案)」 規定，補助地方政府之補助款請於獲配額度內納入預算辦理 。

二、本案經費依「受聘僱從事就業服務法第46條第1項第8款至第11款規定工作之外國人臨時安置作業要點」第11點第1款規定，略以地方主管機關應於每年1月、5月及9月向本部申請補助安置經費，及地方主管機應於每年5月及9月及次年度1月底，向本部辦理結報及請款事宜。

三、檢附「113年度外國人臨時安置經費分配表」1份，請依規定時程辦理113年度經費結報及請款事宜；請款時併附納入預算證明。

正本：臺北市勞動力重建運用處、新北市政府勞工局、臺中市政府勞工局、臺南市政府

勞工局、高雄市政府勞工局、桃園市政府勞動局、基隆市政府、新竹縣政府、新竹市政府、苗栗縣政府、彰化縣政府、南投縣政府、雲林縣政府、嘉義縣政府、嘉義市政府、屏東縣政府、臺東縣政府、宜蘭縣政府、花蓮縣政府、澎湖縣政府、金門縣政府、連江縣政府

副本：電子公文交換章 2023/04/26 09:40

113年度外國人臨時安置經費分配表

單位:元

	新北市	臺北市	桃園市	臺中市	臺南市	高雄市	宜蘭縣	新竹縣	苗栗縣	彰化縣	南投縣	雲林縣
分配總金額	6500000	2700000	8000000	2000000	1300000	1000000	1200000	1300000	1000000	3800000	400000	700000
第1期(1月至4月)	2300000	900000	2700000	700000	500000	400000	400000	500000	400000	1300000	150000	250000
第2期(5月至8月)	2200000	900000	2700000	700000	500000	300000	400000	400000	300000	1300000	150000	250000
第3期(9月至12月)	2000000	900000	2600000	600000	300000	300000	400000	400000	300000	1200000	100000	200000

	嘉義縣	屏東縣	臺東縣	花蓮縣	澎湖縣	基隆市	新竹市	嘉義市	金門縣	連江縣	總合計
分配總金額	800000	600000	100000	1200000	500000	200000	1000000	100000	100000	100000	34600000
第1期(1月至4月)	300000	200000	40000	400000	170000	70000	400000	40000	40000	40000	
第2期(5月至8月)	250000	200000	30000	400000	170000	70000	300000	30000	30000	30000	
第3期(9月至12月)	250000	200000	30000	400000	160000	60000	300000	30000	30000	30000	

檔　　號:
保存年限:

勞動部　函

地址：242030 新北市新莊區中平路439號
南棟4樓
承辦人：林雯美
電話：(02)8995-6197
電子信箱：172000190@wda.gov.tw

受文者：嘉義縣政府

發文日期：中華民國113年11月19日
發文字號：勞動發管字第1130020338號
速別：普通件
密等及解密條件或保密期限：
附件：

主旨：有關貴府辦理113年度「外國人臨時安置」第2期(5月至8月)經費不足請款暨結報及經費不足補助一案，復請查照。

說明：

一、復貴府113年10月24日府勞行字第1130269642號函。

二、貴府所送113年度「外國人臨時安置」經費結報新臺幣(下同)32萬9,250元整；另請領本次不足經費7萬9,250元整，將撥入貴府指定專戶。

三、另旨揭計畫經費不足申請補助60萬元整，同意補助，請貴府請款時檢附領款收據及納入預算證明。

四、本計畫案請依會計法妥善保管各項經費支用單據，以備審計機關及本部查核。

正本：嘉義縣政府
副本：電子公文交換章 2024/11/19 10:56:01

嘉義縣政府

歲出計畫說明提要與各項費用明細表

中華民國113年度

單位：新臺幣元

勞資關係與福利—勞工福利暨勞工安全衛生

用途別科目	單位	數量	單價	預算數	說明
					設施措施設置標準及經費補助辦法規定編列。)
	年	1	1,500,000	1,500,000	受獎補捐助對象：嘉義縣總工會 補助本縣總工會行政業務事業經費。
	年	1	800,000	800,000	受獎補捐助對象：嘉義縣總工會 補助嘉義縣總工會模範勞工表揚活動。
	年	1	150,000	150,000	受獎補捐助對象：嘉義縣總工會 補助婦女勞工志願工作人員教育講習及觀摩活動。
	年	1	4,000,000	4,000,000	受獎補捐助對象：嘉義縣總工會、基層企職業工會、本縣工業區廠商協進會 補助工會辦理勞工教育依據勞工教育實施辦法規定，職業工人勞工教育由地方主管機關編列預算補助及嘉義縣總工會辦理所屬基層工會會員觀摩活動及辦理具有公益或教育性質之活動。
	年	1	1,100,000	1,100,000	受獎補捐助對象：辦理安置保護之財團法人及社團法人 補助安置機構安置持工作證之人口販運被害人與疑似人口販運被害人安置保護經費。(中央補助款)
	年	1	800,000	800,000	受獎補捐助對象：辦理安置保護之財團法人及社團法人 補助外國人臨時安置計畫經費。(中央補助款)
	人×年	1×1	531,000	531,000	受獎補捐助對象：社團法人社福協會 委外辦理提升外國人查察暨諮詢服務品質實施計畫用人費(聘僱1人)。(中央補助款)
4085 獎勵及慰問				500,000	
	年	1	500,000	500,000	補助職業災害勞工慰問金。
4090 其他補助及捐助				744,000	
	年	1	100,000	100,000	協助原事業單位或新事業單位僱用職業災害勞工所需輔助設

勞資關係與福利—勞工福利暨勞工安全衛生

嘉義縣議會第20屆第12次臨時會提案

類別	衛生、財稅	編號	甲14號
提案人	縣長　翁章梁	連署人	
案由	檢送衛生福利部補助辦理「114年度嘉義縣提升心理衛生訪視人員執業安全計畫」等2案，合計經費新臺幣270萬元整，擬請同意先行墊付，俟後依相關規定列入預算轉正，請審議。		
說明	請詳見「嘉義縣衛生局提請縣議會審議明細表」： 依據衛生福利部113年10月18日衛部心字第1131762788號函辦理，核定補助辦理2案如下： (一)「114年度嘉義縣提升心理衛生訪視人員執業安全計畫」，核定經費新臺幣（以下同）20萬元，擬請同意先行墊付。 (二)「114年度嘉義縣充實社區心理衛生中心辦公空間及設施設備計畫」，核定經費250萬元，擬請同意先行墊付。		
辦法	審議通過後，先行墊付辦理，俟後依相關規定列入預算轉正。		
審查意見	原案通過。		
議決	原案通過。		

嘉義縣衛生局提請縣議會審議明細表

單位：元

項次	類別	核定補助機關	核定補助文號	補助計畫名稱及聯絡人/電話	核定總金額			已編列預算金額			本次擬請同意墊付金額		
					補助金額 (1)	縣配合款金額 (2)	合計 (3)=(1)+(2)	補助金額 (4)	縣配合款金額 (5)	合計 (6)=(4)+(5)	補助金額 (7)	縣配合款金額 (8)	合計 (9)=(7)+(8)
一	衛生財稅	衛生福利部	113年10月18日衛部心字第1131762788號	114年度嘉義縣提升心理衛生訪視人員執業安全計畫/蔡佩紜督導/3620600#7858	200,000	0	200,000	0	0	0	200,000	0	200,000
一	衛生財稅	衛生福利部	113年10月18日衛部心字第1131762788號	114年度嘉義縣充實社區心理衛生中心辦公空間及設施設備計畫/李佳謀執行秘書/3620600#7851	2,500,000	0	2,500,000	0	0	0	2,500,000	0	2,500,000
合　計					2,700,000	0	2,700,000	0	0	0	2,700,000	0	2,700,000

檔　　號:
保存年限:

衛生福利部 函

地址：115204 臺北市南港區忠孝東路6段488號
聯絡人：賴冠宇
聯絡電話：(02)8590-7456
傳真：(02)8590-7080
電子郵件：mo5550142@mohw.gov.tw

受文者：嘉義縣政府

發文日期：中華民國113年10月18日
發文字號：衛部心字第1131762788號
速別：普通件
密等及解密條件或保密期限：
附件：附件1_計畫修正表、附件2_應行注意事項(層轉案)各1份
(A21000000I_1131762788_doc2_16_Attach1.odt、
A21000000I_1131762788_doc2_16_Attach2.pdf)

主旨：有關貴府（局、處、中心）自提及層轉申請本部114年度公益彩券回饋金「心理健康組」主軸項目補助計畫（核定計畫編號第5碼為0），業審查完竣，請查照並轉知所轄受補助單位。

說明：

一、依據本部審查申請運用公益彩券回饋金計畫處理原則相關規定及113年9月2日本部公益彩券回饋金複審小組決審會議決議辦理。

二、114年度公益彩券回饋金「心理健康組」主軸項目補助計畫審查結果，已公布於本部心理健康司網站（https://reurl.cc/Nlo9Rq），請自行下載查詢。

三、本部已依「補助民間單位社會工作人員薪資制度計畫」補助民間單位社工人員薪資調整機制，並配合軍公教員工待遇自114年1月1日起調整3%，爰補助民間社工人員薪資基準由新臺幣（以下同）3萬7,765元調升為3萬8,898元起

薪、社工督導薪資基準由4萬4,239元調升為4萬5,566元起薪。

四、請貴府（局、處、中心）自114年1月17日起，檢附計畫修正表（如附件1）、依審查意見修正後計畫書、受聘專業人員相關文件、本函及核定表影本，註明撥款專戶戶名、金融機構全銜及帳號，依核定金額掣據（領據名稱：衛生福利部）函報本部，俾辦理撥款事宜。至貴府（局、處、中心）自提計畫，則請併同檢附114年度納入預算證明（如預算別係屬議會同意墊付款先行支用，請併附同意函）。

五、受補助單位設有專戶並申請預撥時，貴府（局、處、中心）應於1個月內核實轉撥；如未申請預撥或未設專戶者，應於核銷完成後15日內核實轉撥。另並請依所得稅法規定，辦理各類所得扣繳暨免扣繳憑單申報。

六、旨揭補助計畫核銷應依本部推展社會福利補助作業要點規定，及受補助計畫應行注意事項（如附件2）辦理；並於受補助單位函報結案後30日內，於本部社會及家庭署「補助計畫申辦資訊網」登錄執行概況考核表，列印紙本核章後，併附其他應備文件，報送本部辦理結案。

七、依據本部推展社會福利補助作業要點第10點第2款第4目規定，受補助單位不得以強制攤派或其他違反員工意願之方式要求薪資回捐。亦不得向因職務上或業務上關係有服從義務或受監督之人強行為之。如發現受補助單位有薪資未全額給付及薪資回捐者，自查獲屬實之日起一年內不再給予補助並公布單位名稱；如涉情節重大或經查獲再犯者，自查獲屬實之日起二至五年內不再給予補助並公布單位名

稱。違反前開規定之單位負責人或業務負責人，對其新成立之單位自查獲屬實之日起二年內不予補助；單位負責人或業務負責人為社會工作師者，另送其行為所在地或所屬之社會工作師公會審議、處置。又同款第6目規定，受補助單位應本誠信原則，對所送申請計畫、相關證明文件及支出憑證之事實及真實性負責，如有不實，應負相關責任，涉及刑事責任者，應即移送偵辦。爰請確依規定執行旨揭補助計畫。

八、另支領專業服務費之接受補助單位，應依規定為受僱者辦理勞、健保及提撥勞退準備金等費用，如發現有違反情形，通報法規主管單位處理；有關薪資級距投保部分，請參照勞工保險條例第14條及第14條之1、全民健康保險法第19條及第20條、勞工退休金條例第6條及第14條規定。

正本：臺南市政府、新竹市政府、金門縣政府、臺東縣政府、宜蘭縣政府、花蓮縣政府、南投縣政府、屏東縣政府、苗栗縣政府、高雄市政府、基隆市政府、雲林縣政府、新北市政府、新竹縣政府、嘉義市政府、嘉義縣政府、彰化縣政府、臺中市政府、臺北市政府、澎湖縣政府、桃園市政府、基隆市衛生局、臺北市政府衛生局、新北市政府衛生局、桃園市政府衛生局、新竹縣政府衛生局、新竹市衛生局、臺中市政府衛生局、彰化縣衛生局、雲林縣衛生局、嘉義縣衛生局、嘉義縣社會局、嘉義市政府衛生局、臺南市政府衛生局、高雄市政府衛生局、屏東縣政府衛生局、宜蘭縣政府衛生局、花蓮縣衛生局、臺東縣衛生局、金門縣衛生局、南投縣政府衛生局、苗栗縣政府心理健康中心、臺中市家庭暴力及性侵害防治中心、高雄市政府社會局家庭暴力及性侵害防治中心、桃園市政府家庭暴力暨性侵害防治中心

副本：財團法人亞洲大學、社團法人花蓮縣兒童暨家庭關懷協會、財團法人嘉義市私立保康社會福利慈善事業基金會、社團法人中華民國耶底底亞家庭關顧協會、社團法人台南市新世代社會福利關懷協會、社團法人中華民國新女性聯合會、財團法人「張老師」基金會台中分事務所、社團法人台灣力人關係促進協會、社團法人屏東縣家庭關懷暨心理健康促進協會、財團法人陽明教育事務基金會、中華民國珍珠社會福利服務協會、社團法人屏東縣啟智協進會、財團法人喜憨兒社會福利基金會、社團法人中華育幼機構兒童關懷協會、社團法人桃園市助人專業促進協會、社團法人金門縣康復之友協會、社團法人南投縣康復之友協會、社團法人苗栗縣康復之友協會、社團法人高雄市心理復健協會、社團法人新竹市精神健康協會、社團法人新竹市心理衛生協會、社團法人宜蘭縣康復之友協會、財團法人台北市敦安社會福利基金會、社團法人桃園市康復之友協會、社團法人台中市康復

之友協會、社團法人雲林縣心來富身心健康發展協會、社團法人臺南市穀粒禾禾身心關懷協會、社團法人嘉義市心康復之友協會、社團法人嘉義縣精神康扶之友協會、社團法人基隆市康復之友協會、社團法人台灣風信子精神障礙者權益促進協會、中華民國愛加佳健康生活協會、社團法人臺東縣康復之友協會、社團法人台北市心生活協會、衛生福利部社會及家庭署、本部會計處、本部社會救助及社工司、本部保護服務司

電子公文交換章 2024/10/18 12:44:20

衛生福利部114年度公益彩券回饋金申請補助核定表－心理健康組

金額單位：新臺幣元

序號	地區別	計畫編號	申請單位	計畫名稱	年度	申請需求	審查結果			核定內容
							核定經常	核定資本	合計	
1	新竹縣	1141OD001A	新竹縣政府	家庭暴力相對人預防性輔導服務方案	114	855,228	870,523	0	870,523	1.專業服務費 544,623元 【1名專業人員45,898元/月*13.5月*1人（含碩士加給、社工師或心理師執業執照加給及風險業務加給），所聘用人員應具心理、社會工作相關科系要件；前開補助項目依實際聘用人員資格予以給付，無相關資格證明者以每月38,898元核算，督導以每月45,566元核算。請款及核銷時均應檢附專業人員學歷、勞動契約及勞健保加保證明。方案內專任人員不應再支領內聘之費用。本案專業服務費依申請金額核給。】 2.訓練及活動費 271,900元 【辦理與計畫有關之督導、培訓、講座、研習、座談會、研討會訓練、觀摩及活動等所需費用（僅限專案學者出席費、講座鐘點費、臨時酬勞費、差旅費、印刷費、場地及佈置費、膳費）。】 3.專案計畫管理費 4,000元 【最高不得超過經常門核定補助總經費（不含專案計畫管理費）之百分之十。】 4.勞、健保及提撥勞退準備金費 50,000元 （補助雇主應負擔之勞、健保及提撥勞退準備金費用，每人每月最高6,000元，且不列入專案計畫管理費額度計算。本項目依申請金額核給。） ※受補助單位應配合編列至少10%自籌款。 各項目經費運用原則請依「本部推展社會福利補助經費申請補助項目及基準」辦理。 結案時應提供年度成果報告1式1份，且依照本部所訂定成效標準，如實條列式呈現以備查核。
2	南投縣	1141OH002A	南投縣政府	家庭暴力相對人預防性輔導服務方案	114	730,000	280,500	0	280,500	1.訓練及活動費 255,000元 【辦理與計畫有關之督導、培訓、講座、研習、座談會、研討會訓練、觀摩及活動等所需費用（僅限專案學者出席費、講座鐘點費、臨時酬勞費、差旅費、印刷費、場地及佈置費、膳費）。】 2.專案計畫管理費 25,500元 【最高不得超過經常門核定補助總經費（不含專案計畫管理費）之百分之十。】 ※受補助單位應配合編列至少5%自籌款。 各項目經費運用原則請依「本部推展社會福利補助經費申請補助項目及基準」辦理。 結案時應提供年度成果報告1式1份，且依照本部所訂定成效標準，如實條列式呈現以備查核。
3	新竹市	1141OR003A	財團法人亞洲大學	新竹市114年度家庭暴力相對人預防性輔導服務方案	114	1,295,247	1,289,313	0	1,289,313	1.專業服務費 538,623元 【1名專業人員39,898元/月*13.5月*1人（含風險業務加給），所聘用人員應具心理、社會工作相關科系要件；前開補助項目依實際聘用人員資格予以給付，無相關資格證明者以每月38,898元核算，督導以每月45,566元核算。請款及核銷時均應檢附專業人員學歷、勞動契約及勞健保加保證明。方案內專任人員不應再支領內聘之費用。】 2.個案服務費 432,000元 【辦理服務個案有關之所需費用（僅限訪視交通費、團體帶領費、協同帶領費）。】 3.訓練及活動費 137,416元 【辦理與計畫有關之督導、培訓、講座、研習、座談會、研討會訓練、觀摩及活動等所需費用（僅限專案學者出席費、講座鐘點費、臨時酬勞費、差旅費、印刷費、場地及佈置費、膳費）。】 4.專案計畫管理費 109,274元 【最高不得超過經常門核定補助總經費（不含專案計畫管理費）之百分之十。】 5.勞、健保及提撥勞退準備金費 72,000元 （補助雇主應負擔之勞、健保及提撥勞退準備金費用，每人每月最高6,000元，且不列入專案計畫管理費額度計算。） ※層轉單位應配合編列至少10%自籌款，且不得扣減民間單位補助款。 各項目經費運用原則請依「本部推展社會福利補助經費申請補助項目及基準」辦理。 結案時應提供年度成果報告1式1份，且依照本部所訂定成效標準，如實條列式呈現以備查核。

序號	地區別	計畫編號	申請單位	計畫名稱	年度	申請需求	審查結果			核定內容
							核定經常	核定資本	合計	
4	全國性	114101004A	財團法人旭立文教基金會	健全家庭暴力防治網－相對人處前教育計畫	114	1,915,061	1,926,328	0	1,926,328	1.專案服務費 1,279,679元 【1名專業人員50,893元/月*13.5月*1人（含4年年資加給、碩士加給、社工師或心理師執業執照加給及風險業務加給）+1名專業人員43,898元/月*13.5月*1人（含4年年資加給及風險業務加給），所聘用人員應具心理、社會工作相關科系要件；前開補助項目依實際聘用人員資格予以給付，無相關資格證明者以每月38,898元核算，督導以每月45,566元核算。請款及核銷時均應檢附專業人員學歷、勞動契約及勞健保加保證明。方案內專任人員不應再支領內聘之費用。】 2.個案服務費 14,400元 【辦理服務個案有關之所需費用。】 3.訓練及活動費 329,000元 【辦理與計畫有關之督導、培訓、講座、研習、座談會、研討會訓練、觀摩及活動等所需費用。】 4.專案計畫管理費 159,249元 【最高不得超過經常門核定補助總經費（不含專案計畫管理費）之百分之十。】 5.勞、健保及提撥勞退準備金費 144,000元 （補助雇主應負擔之勞、健保及提撥勞退準備金費用，每人每月最高6,000元，且不列入專案計畫管理費額度計算。） ※本案辦理創新服務項目。 各項目經費運用原則請依「本部推展社會福利補助經費申請補助項目及基準」辦理。 結案時應提供年度成果報告1式1份，且依照本部所訂定成效標準，如實條列式呈現以備查核。
	全國性	115101204A			115	1,944,761	1,930,591	0	1,930,591	1.專案服務費 1,306,679元 【1名專業人員51,893元/月*13.5月*1人（含5年年資加給、碩士加給、社工師或心理師執業執照加給及風險業務加給）+1名專業人員44,898元/月*13.5月*1人（含5年年資加給及風險業務加給），所聘用人員應具心理、社會工作相關科系要件；前開補助項目依實際聘用人員資格予以給付，無相關資格證明者以每月38,898元核算，督導以每月45,566元核算。請款及核銷時均應檢附專業人員學歷、勞動契約及勞健保加保證明。方案內專任人員不應再支領內聘之費用。】 2.個案服務費 14,400元 【辦理服務個案有關之所需費用。】 3.訓練及活動費 329,000元 【辦理與計畫有關之督導、培訓、講座、研習、座談會、研討會訓練、觀摩及活動等所需費用。】 4.專案計畫管理費 136,512元 【最高不得超過經常門核定補助總經費（不含專案計畫管理費）之百分之十。】 5.勞、健保及提撥勞退準備金費 144,000元 （補助雇主應負擔之勞、健保及提撥勞退準備金費用，每人每月最高6,000元，且不列入專案計畫管理費額度計算。） ※本案辦理創新服務項目。 各項目經費運用原則請依「本部推展社會福利補助經費申請補助項目及基準」辦理。 結案時應提供年度成果報告1式1份，且依照本部所訂定成效標準，如實條列式呈現以備查核。
					合計	3,859,822	3,856,919	0	3,856,919	
5	澎湖縣	11410P005A	澎湖縣政府	114年澎湖縣相對人處遇暨預防性輔導服務方案	114	691,487	706,782	0	706,782	1.專案服務費 552,123元 【1名專案人員40,898元/月*13.5月*1人（含1年年資加給及風險業務加給），所聘用人員應具心理、社會工作相關科系要件；前開補助項目依實際聘用人員資格予以給付，無相關資格證明者以每月38,898元核算，督導以每月45,566元核算。請款及核銷時均應檢附專業人員學歷、勞動契約及勞健保加保證明。方案內專任人員不應再支領內聘之費用。】 2.個案服務費 3,000元 【辦理服務個案有關之所需費用（僅限訪視交通費、圍體帶領費、協同帶領費）。】 3.訓練及活動費 59,200元 【辦理與計畫有關之督導、培訓、講座、研習、座談會、研討會訓練、觀摩及活動等所需費用（僅限專家學者出席費、講座鐘點費、臨時酬勞費、差旅費、印刷費、場地及佈置費、膳費）。】 4.專案計畫管理費 20,459元 【最高不得超過經常門核定補助總經費（不含專案計畫管理費）之百分之十。】 5.勞、健保及提撥勞退準備金費 72,000元 （補助雇主應負擔之勞、健保及提撥勞退準備金費用，每人每月最高6,000元，且不列入專案計畫管理費額度計算。） ※受補助單位應配合編列至少5%自籌款。 各項目經費運用原則請依「本部推展社會福利補助經費申請補助項目及基準」辦理。 結案時應提供年度成果報告1式1份，且依照本部所訂定成效標準，如實條列式呈現以備查核。
6	金門縣	11410V006A	金門縣政府	114年度金門縣相對人預防性輔導服務方案	114	603,328	618,623	0	618,623	1.專案服務費 538,623元 【1名專案人員39,898元/月*13.5月*1人（含風險業務加給），所聘用人員應具心理、社會工作相關科系要件；前開補助項目依實際聘用人員資格予以給付，無相關資格證明者以每月38,898元核算，督導以每月45,566元核算。請款及核銷時均應檢附專業人員學歷、勞動契約及勞健保加保證明。方案內專任人員不應再支領內聘之費用。】 2.訓練及活動費 4,000元 【辦理與計畫有關之督導、培訓、講座、研習、座談會、研討會訓練、觀摩及活動等所需費用（僅限專家學者出席費、講座鐘點費、臨時酬勞費、差旅費、印刷費、場地及佈置費、膳費）。】 3.專案計畫管理費 4,000元 【最高不得超過經常門核定補助總經費（不含專案計畫管理費）之百分之十。】 4.勞、健保及提撥勞退準備金費 72,000元 （補助雇主應負擔之勞、健保及提撥勞退準備金費用，每人每月最高6,000元，且不列入專案計畫管理費額度計算。） ※受補助單位應配合編列至少10%自籌款。 各項目經費運用原則請依「本部推展社會福利補助經費申請補助項目及基準」辦理。 結案時應提供年度成果報告1式1份，且依照本部所訂定成效標準，如實條列式呈現以備查核。

序號	地區別	計畫編號	申請單位	計畫名稱	年度	申請需求	審查結果			核定內容
							核定經常	核定資本	合計	
7	臺東縣	11410K007A	臺東縣政府	臺東縣114年度家庭暴力相對人預防性輔導服務方案	114	1,181,758	1,197,054	0	1,197,054	1.專業服務費 673,556元 【1名專業人員49,893元/月*13.5月*1人（含3年年資加給、碩士加給、社工師或心理師執業執照加給及風險業務加給），所聘用人員應具心理、社會工作相關科系要件；前開補助項目依實際聘用人員資格予以給付，無相關資格證明者以每月38,898元核算，督導以每月45,566元核算。請款及核銷時均應檢附專業人員學歷、勞動契約及勞健保加保證明。方案內專任人員不應再支領內聘之費用。】 2.訓練及活動費 403,000元 【辦理與計畫有關之督導、培訓、講座、研習、座談會、研討會訓練、觀摩及活動等所需費用（僅限專家學者出席費、講座鐘點費、臨時酬勞費、差旅費、印刷費、場地及佈置費、膳費）。】 3.專案計畫管理費 48,493元 【最高不得超過經常門核定補助總經費（不含專案計畫管理費）之百分之十。】 4.勞、健保及提撥勞退準備金費 72,000元 （補助雇主應負擔之勞、健保及提撥勞退準備金費用，每人每月最高6,000元，且不列入專案計畫管理費額度計算。） ※受補助單位應配合編列至少5%自籌款。 各項目經費運用原則請依「本部推展社會福利補助經費申請補助項目及基準」辦理。 結案時應提供年度成果報告1式1份，且依照本部所訂定成效標準，如實條列式呈現以備查核。
8	花蓮縣	114100008A	社團法人花蓮縣兒童暨家庭關懷協會	114年花蓮縣家庭暴力相對人預防性輔導服務方案之多元整合計畫	114	1,498,403	1,531,613	0	1,531,613	1.專業服務費 1,369,697元 【1名專業督導56,561元/月*13.5月*1人（含5年年資加給、社工師或心理師執業執照加給及風險業務加給）+1名專業人員44,898元/月*13.5月*1人（含1年年資加給、社工師或心理師執業執照加給及風險業務加給）；所聘用人員應具心理、社會工作相關科系要件；前開補助項目依實際聘用人員資格予以給付，無相關資格證明者以每月38,898元核算，督導以每月45,566元核算。請款及核銷時均應檢附專業人員學歷、勞動契約及勞健保加保證明。方案內專任人員不應再支領內聘之費用。】 2.專案計畫管理費 17,916元 【最高不得超過經常門核定補助總經費（不含專案計畫管理費）之百分之十。】 3.勞、健保及提撥勞退準備金費 144,000元 （補助雇主應負擔之勞、健保及提撥勞退準備金費用，每人每月最高6,000元，且不列入專案計畫管理費額度計算。） ※層轉單位應配合編列至少5%自籌款，且不得扣減民間單位補助款。 各項目經費運用原則請依「本部推展社會福利補助經費申請補助項目及基準」辦理。 結案時應提供年度成果報告1式1份，且依照本部所訂定成效標準，如實條列式呈現以備查核。
9	嘉義市	11410T009A	財團法人嘉義市私立保康社會福利慈善事業基金會	114年度嘉義市家庭暴力相對人預防性輔導服務方案	114	891,000	906,296	0	906,296	1.專業服務費 687,056元 【1名專業人員50,893元/月*13.5月*1人（含4年年資加給、碩士加給、社工師或心理師執業執照加給及風險業務加給），所聘用人員應具心理、社會工作相關科系要件；前開補助項目依實際聘用人員資格予以給付，無相關資格證明者以每月38,898元核算，督導以每月45,566元核算。請款及核銷時均應檢附專業人員學歷、勞動契約及勞健保加保證明。方案內專任人員不應再支領內聘之費用。】 2.訓練及活動費 97,000元 【辦理與計畫有關之督導、培訓、講座、研習、座談會、研討會訓練、觀摩及活動等所需費用（僅限專家學者出席費、講座鐘點費、臨時酬勞費、差旅費、印刷費、場地及佈置費、膳費）。】 3.專案計畫管理費 50,240元 【最高不得超過經常門核定補助總經費（不含專案計畫管理費）之百分之十。】 4.勞、健保及提撥勞退準備金費 72,000元 （補助雇主應負擔之勞、健保及提撥勞退準備金費用，每人每月最高6,000元，且不列入專案計畫管理費額度計算。） ※層轉單位應配合編列至少5%自籌款，且不得扣減民間單位補助款。 各項目經費運用原則請依「本部推展社會福利補助經費申請補助項目及基準」辦理。 結案時應提供年度成果報告1式1份，且依照本部所訂定成效標準，如實條列式呈現以備查核。
10	臺南市	11410U010A	社團法人中華民國耶底底亞家庭關顧協會	暴風兩後的天空－家庭暴力相對人庭前預防性服務方案	114	919,260	934,556	0	934,556	1.專業服務費 673,556元 【1名專業人員49,893元/月*13.5月*1人（含3年年資加給、碩士加給、社工師或心理師執業執照加給及風險業務加給），所聘用人員應具心理、社會工作相關科系要件；前開補助項目依實際聘用人員資格予以給付，無相關資格證明者以每月38,898元核算，督導以每月45,566元核算。請款及核銷時均應檢附專業人員學歷、勞動契約及勞健保加保證明。方案內專任人員不應再支領內聘之費用。】 2.個案服務費 101,000元 【辦理服務個案有關之所需費用（僅限訪視交通費、圍籬帶領費、協同帶領費）。】 3.訓練及活動費 31,000元 【辦理與計畫有關之督導、培訓、講座、研習、座談會、研討會訓練、觀摩及活動等所需費用（僅限專家學者出席費、講座鐘點費、臨時酬勞費、差旅費、印刷費、場地及佈置費、膳費）。】 4.專案計畫管理費 57,000元 【最高不得超過經常門核定補助總經費（不含專案計畫管理費）之百分之十。】 5.勞、健保及提撥勞退準備金費 72,000元 （補助雇主應負擔之勞、健保及提撥勞退準備金費用，每人每月最高6,000元，且不列入專案計畫管理費額度計算。） ※層轉單位應配合編列至少10%自籌款，且不得扣減民間單位補助款。 各項目經費運用原則請依「本部推展社會福利補助經費申請補助項目及基準」辦理。 結案時應提供年度成果報告1式1份，且依照本部所訂定成效標準，如實條列式呈現以備查核。

序號	地區別	計畫編號	申請單位	計畫名稱	年度	申請需求	審查結果			核定內容
							核定經常	核定資本	合計	
11	臺南市	11410U011A	社團法人台南市新世代社會福利關懷協會	家庭暴力相對人預防性輔導服務方案	114	1,438,000	1,346,385	0	1,346,385	1.專業服務費 619,623元 【1名專業人員45,898元/月*13.5月*1人（含碩士加給、社工師或心理師執業執照加給及風險業務加給），所聘用人員應具心理、社會工作相關科系要件；前開補助項目依實際聘用人員資格予以給付，無相關資格證明者以每月38,898元核算，督導以每月45,566元核算。請款及核銷時均應檢附專業人員學歷、勞動契約及勞健保加保證明。方案內專任人員不應再支領內聘之費用。】 2.個案服務費 208,000元 【辦理服務個案有關之所需費用（僅限訪視交通費、團體帶領費、協同帶領費）。】 3.訓練及活動費 92,300元 【辦理與計畫有關之督導、培訓、講座、研習、座談會、研討會訓練、觀摩及活動等所需費用（僅限專家學者出席費、講座鐘點費、臨時酬勞費、差旅費、印刷費、場地及佈置費、膳費）。】 4.辦公室租金 240,000元 5.專案計畫管理費 114,462元 【最高不得超過經常門核定補助總經費（不含專案計畫管理費）之百分之十。】 6.勞、健保及提撥勞退準備金費 72,000元 （補助雇主應負擔之勞、健保及提撥勞退準備金費用，每人每月最高6,000元，且不列入專案計畫管理費額度計算。） ※屬轉單位應配合編列至少10%自籌款，且不得扣減民間單位補助款。 各項目經費運用原則請依「本部推展社會福利補助經費申請補助項目及基準」辦理。 結案時應提供年度成果報告1式1份，且依照本部所訂定成效標準，如實條列式呈現以備查核。
12	宜蘭縣	11410B012A	宜蘭縣政府	家庭暴力相對人庭前認知輔導服務計畫	114	1,252,347	1,267,642	0	1,267,642	1.專業服務費 646,623元 【1名專業人員47,898元/月*13.5月*1人（含5年年資加給及社工師或心理師執業執照加給），所聘用人員應具心理、社會工作相關科系要件；前開補助項目依實際聘用人員資格予以給付，無相關資格證明者以每月38,898元核算，督導以每月45,566元核算。請款及核銷時均應檢附專業人員學歷、勞動契約及勞健保加保證明。方案內專任人員不應再支領內聘之費用。】 2.訓練及活動費 513,600元 【辦理與計畫有關之督導、培訓、講座、研習、座談會、研討會訓練、觀摩及活動等所需費用（僅限專家學者出席費、講座鐘點費、臨時酬勞費、差旅費、印刷費、場地及佈置費、膳費）。】 3.專案計畫管理費 35,419元 【最高不得超過經常門核定補助總經費（不含專案計畫管理費）之百分之十。】 4.勞、健保及提撥勞退準備金費 72,000元 （補助雇主應負擔之勞、健保及提撥勞退準備金費用，每人每月最高6,000元，且不列入專案計畫管理費額度計算。） ※受補助單位應配合編列至少5%自籌款。 各項目經費運用原則請依「本部推展社會福利補助經費申請補助項目及基準」辦理。 結案時應提供年度成果報告1式1份，且依照本部所訂定成效標準，如實條列式呈現以備查核。
13	雲林縣	114101013A	中華民國新女性聯合會	雲林縣家庭暴力案件相對人裁定前預防性教育課程	114	1,005,636	1,020,932	0	1,020,932	1.專業服務費 660,056元 【1名專業人員48,893元/月*13.5月*1人（含4年年資加給、社工師或心理師執業執照加給及風險業務加給），所聘用人員應具心理、社會工作相關科系要件；前開補助項目依實際聘用人員資格予以給付，無相關資格證明者以每月38,898元核算，督導以每月45,566元核算。請款及核銷時均應檢附專業人員學歷、勞動契約及勞健保加保證明。方案內專任人員不應再支領內聘之費用。】 2.訓練及活動費 204,000元 【辦理與計畫有關之督導、培訓、講座、研習、座談會、研討會訓練、觀摩及活動等所需費用（僅限專家學者出席費、講座鐘點費、臨時酬勞費、差旅費、印刷費、場地及佈置費、膳費）。】 3.專案計畫管理費 84,876元 【最高不得超過經常門核定補助總經費（不含專案計畫管理費）之百分之十。】 4.勞、健保及提撥勞退準備金費 72,000元 （補助雇主應負擔之勞、健保及提撥勞退準備金費用，每人每月最高6,000元，且不列入專案計畫管理費額度計算。） ※屬轉單位應配合編列至少5%自籌款，且不得扣減民間單位補助款。 各項目經費運用原則請依「本部推展社會福利補助經費申請補助項目及基準」辦理。 結案時應提供年度成果報告1式1份，且依照本部所訂定成效標準，如實條列式呈現以備查核。

序號	地區別	計畫編號	申請單位	計畫名稱	年度	申請需求	審查結果			核定內容
							核定經常	核定資本	合計	
14	嘉義縣	11410J014A	財團法人嘉義市私立保康社會福利慈善事業基金會	114年度嘉義縣家庭暴力相對人預防性輔導服務方案	114	910,000	925,296	0	925,296	1.專業服務費 660,056元 【1名專業人員48,893元/月*13.5月*1人（含2年年資加給、碩士加給、社工師或心理師執業執照加給及風險業務加給），所聘用人員應具心理、社會工作相關科系要件；前開補助項目依實際聘用人員資格予以給付，無相關資格證明者以每月38,898元核算，督導以每月45,566元核算。請款及核銷時均應檢附專業人員學歷、勞動契約及勞健保加保證明。方案內專任人員不應再支領內聘之費用。】 2.訓練及活動費 140,000元 【辦理與計畫有關之督導、培訓、講座、研習、座談會、研討會訓練、觀摩及活動等所需費用（僅限專家學者出席費、講座鐘點費、臨時酬勞費、差旅費、印刷費、場地及佈置費、膳費）。】 3.專案計畫管理費 53,240元 【最高不得超過經常門核定補助總經費（不含專案計畫管理費）之百分之十。】 4.勞、健保及提撥勞退準備金費 72,000元 （補助雇主應負擔之勞、健保及提撥勞退準備金費用，每人每月最高6,000元，且不列入專案計畫管理費額度計算。） ※層轉單位應配合編列至少5%自籌款，且不得扣減民間單位補助款。 各項目經費運用原則請依「本部推展社會福利補助經費申請補助項目及基準」辦理。 結案時應提供年度成果報告1式1份，且依照本部所訂定成效標準，如實條列式呈現以備查核。
15	臺中市	11410S015A	財團法人「張老師」基金會台中分事務所	114年度臺中市家庭暴力相對人預防性輔導服務	114	1,599,086	1,607,650	0	1,607,650	1.專業服務費 646,556元 【1名專業人員47,893元/月*13.5月*1人（含3年年資加給、社工師或心理師執業執照加給及風險業務加給），所聘用人員應具心理、社會工作相關科系要件；前開補助項目依實際聘用人員資格予以給付，無相關資格證明者以每月38,898元核算，督導以每月45,566元核算。請款及核銷時均應檢附專業人員學歷、勞動契約及勞健保加保證明。方案內專任人員不應再支領內聘之費用。】 2.訓練及活動費 750,880元 【辦理與計畫有關之督導、培訓、講座、研習、座談會、研討會訓練、觀摩及活動等所需費用（僅限專家學者出席費、講座鐘點費、臨時酬勞費、差旅費、印刷費、場地及佈置費、膳費）。】 3.專案計畫管理費 138,214元 【最高不得超過經常門核定補助總經費（不含專案計畫管理費）之百分之十。】 4.勞、健保及提撥勞退準備金費 72,000元 （補助雇主應負擔之勞、健保及提撥勞退準備金費用，每人每月最高6,000元，且不列入專案計畫管理費額度計算。） ※層轉單位應配合編列至少10%自籌款，且不得扣減民間單位補助款。 各項目經費運用原則請依「本部推展社會福利補助經費申請補助項目及基準」辦理。 結案時應提供年度成果報告1式1份，且依照本部所訂定成效標準，如實條列式呈現以備查核。
16	基隆市	11410Q016A	社團法人台灣力人關係促進協會	114年度基隆市政府家庭暴力相對人預防性輔導服務方案	114	1,392,052	1,383,730	0	1,383,730	1.專業服務費 660,123元 【1名專業人員48,898元/月*13.5月*1人（含3年年資加給、碩士加給、社工師或心理師執業執照加給及風險業務加給），所聘用人員應具心理、社會工作相關科系要件；前開補助項目依實際聘用人員資格予以給付，無相關資格證明者以每月38,898元核算，督導以每月45,566元核算。請款及核銷時均應檢附專業人員學歷、勞動契約及勞健保加保證明。方案內專任人員不應再支領內聘之費用。】 2.個案服務費 265,500元 【辦理服務個案有關之所需費用（僅限訪視交通費、團體帶領費、協同帶領費）。】 3.訓練及活動費 172,850元 【辦理與計畫有關之督導、培訓、講座、研習、座談會、研討會訓練、觀摩及活動等所需費用（僅限專家學者出席費、講座鐘點費、臨時酬勞費、差旅費、印刷費、場地及佈置費、膳費）。】 4.辦公室租金 95,400元 5.專案計畫管理費 117,857元 【最高不得超過經常門核定補助總經費（不含專案計畫管理費）之百分之十。】 6.勞、健保及提撥勞退準備金費 72,000元 （補助雇主應負擔之勞、健保及提撥勞退準備金費用，每人每月最高6,000元，且不列入專案計畫管理費額度計算。） ※層轉單位應配合編列至少10%自籌款，且不得扣減民間單位補助款。 各項目經費運用原則請依「本部推展社會福利補助經費申請補助項目及基準」辦理。 結案時應提供年度成果報告1式1份，且依照本部所訂定成效標準，如實條列式呈現以備查核。

序號	地區別	計畫編號	申請單位	計畫名稱	年度	申請需求	審查結果			核定內容
							核定經常	核定資本	合計	
17	彰化縣	11410G017A	彰化縣政府	彰化縣114年家庭暴力相對人庭前認知輔導方案	114	1,051,760	1,067,056	0	1,067,056	1.專業服務費 660,056元 【1名專業人員48,893元/月*13.5月*1人（含2年年資加給、碩士加給、社工師或心理師執業執照加給及風險業務加給），所聘用人員應具心理、社會工作相關科系要件；前開補助項目依實際聘用人員資格予以給付，無相關資格證明者以每月38,898元核算，督導以每月45,566元核算。請款及核銷時均應檢附專業人員學歷、勞動契約及勞健保加保證明。方案內專任人員不應再支領內聘之費用。】 2.訓練及活動費 325,000元 【辦理與計畫有關之督導、培訓、講座、研習、座談會、研討會訓練、觀摩及活動等所需費用（僅限專家學者出席費、講座鐘點費、臨時酬勞費、差旅費、印刷費、場地及佈置費、膳費）。】 3.專案計畫管理費 10,000元 【最高不得超過經常門核定補助總經費（不含專案計畫管理費）之百分之十。】 4.勞、健保及提撥勞退準備金費 72,000元 （補助雇主應負擔之勞、健保及提撥勞退準備金費用，每人每月最高6,000元，且不列入專案計畫管理費額度計算。） ※受補助單位應配合編列至少5%自籌款。 各項目經費運用原則請依「本部推展社會福利補助經費申請補助項目及基準」辦理。 結案時應提供年度成果報告1式1份，且依照本部所訂定成效標準，如實條列式呈現以備查核。
18	金門縣	11410V001B	金門縣政府	金門縣114年度家庭暴力相對人關懷輔導服務計畫	114	678,000	693,296	0	693,296	1.專業服務費 588,696元 【1名專業人員46,893元/月*13.5月*1人（含碩士加給、社工師或心理師執業執照加給及風險業務加給），所聘用人員應具心理、社會工作相關科系要件；前開補助項目依實際聘用人員資格予以給付，無相關資格證明者以每月38,898元核算，督導以每月45,566元核算。請款及核銷時均應檢附專業人員學歷、勞動契約及勞健保加保證明。方案內專任人員不應再支領內聘之費用。本案專業服務費依申請金額核給。】 2.訓練及活動費 26,600元 【辦理與計畫有關之督導、培訓、講座、研習、座談會、研討會訓練、觀摩及活動等所需費用（僅限專家學者出席費、講座鐘點費、臨時酬勞費、差旅費、印刷費、場地及佈置費、膳費）。】 3.專案計畫管理費 6,000元 【最高不得超過經常門核定補助總經費（不含專案計畫管理費）之百分之十。】 4.勞、健保及提撥勞退準備金費 72,000元 （補助雇主應負擔之勞、健保及提撥勞退準備金費用，每人每月最高6,000元，且不列入專案計畫管理費額度計算。） ※受補助單位應配合編列至少10%自籌款。 各項目經費運用原則請依「本部推展社會福利補助經費申請補助項目及基準」辦理。 結案時應提供年度成果報告1式1份，且依照本部所訂定成效標準，如實條列式呈現以備查核。

序號	地區別	計畫編號	申請單位	計畫名稱	年度	申請需求	審查結果			核定內容
							核定經常	核定資本	合計	
19	全國性	114101002B	財團法人旭立文教基金會	雙北家庭暴力相對人處遇課後追蹤服務	114	2,048,635	2,076,245	0	2,076,245	1.專業服務費 1,288,697元 【1名專業督導55,561元/月*13.5月*1人（含4年年資加給、社工師或心理師執業執照加給及風險業務加給）+1名專業人員39,898元/月*13.5月*1人（含風險業務加給），所聘用人員應具心理、社會工作相關科系要件；前開補助項目依實際聘用人員資格予以給付，無相關資格證明者以每月38,898元核算，督導以每月45,566元核算。請款及核銷時均應檢附專業人員學歷、勞動契約及勞健保加保證明。方案內專任人員不應再支領內聘之費用。】 2.個案服務費 22,000元 【辦理服務個案有關之所需費用。】 3.訓練及活動費 92,000元 【辦理與計畫有關之督導、培訓、講座、研習、座談會、研討會訓練、觀摩及活動等所需費用。】 4.辦公室租金 240,000元 5.家族會談（治療）費 12,000元 6.暫時安置費 105,000元 7.專案計畫管理費 172,548元 【最高不得超過經常門核定補助總經費（不含專案計畫管理費）之百分之十。】 8.勞、健保及提撥勞退準備金費 144,000元 （補助雇主應負擔之勞、健保及提撥勞退準備金費用，每人每月最高6,000元，且不列入專案計畫管理費額度計算。） ※本案辦理創新服務項目。 各項目經費運用原則請依「本部推展社會福利補助經費申請補助項目及基準」辦理。 結案時應提供年度成果報告1式1份，且依照本部所訂定成效標準，如實條列式呈現以備查核。
	全國性	115101202B			115	2,078,336	2,106,045	0	2,106,045	1.專業服務費 1,315,697元 【1名專業督導56,561元/月*13.5月*1人（含5年年資加給、社工師或心理師執業執照加給及風險業務加給）+1名專業人員40,898元/月*13.5月*1人（含1年年資加給及風險業務加給），所聘用人員應具心理、社會工作相關科系要件；前開補助項目依實際聘用人員資格予以給付，無相關資格證明者以每月38,898元核算，督導以每月45,566元核算。請款及核銷時均應檢附專業人員學歷、勞動契約及勞健保加保證明。方案內專任人員不應再支領內聘之費用。】 2.個案服務費 22,000元 【辦理服務個案有關之所需費用。】 3.訓練及活動費 92,000元 【辦理與計畫有關之督導、培訓、講座、研習、座談會、研討會訓練、觀摩及活動等所需費用。】 4.辦公室租金 240,000元 5.家族會談（治療）費 12,000元 6.暫時安置費 105,000元 7.專案計畫管理費 175,348元 【最高不得超過經常門核定補助總經費（不含專案計畫管理費）之百分之十。】 8.勞、健保及提撥勞退準備金費 144,000元 （補助雇主應負擔之勞、健保及提撥勞退準備金費用，每人每月最高6,000元，且不列入專案計畫管理費額度計算。） ※本案辦理創新服務項目。 各項目經費運用原則請依「本部推展社會福利補助經費申請補助項目及基準」辦理。 結案時應提供年度成果報告1式1份，且依照本部所訂定成效標準，如實條列式呈現以備查核。
					合計	4,126,971	4,182,290	0	4,182,290	
20	屏東縣	11410M003B	社團法人屏東縣家庭關懷暨心理健康促進協會	停止暴力，發展健康關係	114	2,499,780	2,505,235	0	2,505,235	1.專業服務費 1,939,735元 【1名專業人員48,893元/月*13.5月*2人（含2年資加給、碩士加給、社工師或心理師執業執照加給及風險業務加給）+1名專業人員45,898元/月*13.5月*1人（含碩士加給、社工師或心理師執業執照加給及風險業務加給），所聘用人員應具心理、社會工作相關科系要件；前開補助項目依實際聘用人員資格予以給付，無相關資格證明者以每月38,898元核算，督導以每月45,566元核算。請款及核銷時均應檢附專業人員學歷、勞動契約及勞健保加保證明。方案內專任人員不應再支領內聘之費用。】 2.訓練及活動費 9,500元 【辦理與計畫有關之督導、培訓、講座、研習、座談會、研討會訓練、觀摩及活動等所需費用。】 3.辦公室租金 240,000元 4.專案計畫管理費 100,000元 【最高不得超過經常門核定補助總經費（不含專案計畫管理費）之百分之十。】 5.勞、健保及提撥勞退準備金費 216,000元 （補助雇主應負擔之勞、健保及提撥勞退準備金費用，每人每月最高6,000元，且不列入專案計畫管理費額度計算。） ※本案辦理創新服務項目；層轉單位應配合編列至少5%自籌款，且不得扣減民間單位補助款。 各項目經費運用原則請依「本部推展社會福利補助經費申請補助項目及基準」辦理。 結案時應提供年度成果報告1式1份，且依照本部所訂定成效標準，如實條列式呈現以備查核。

序號	地區別	計畫編號	申請單位	計畫名稱	年度	申請需求	審查結果			核定內容
							核定經常	核定資本	合計	
21	高雄市	114104004B	高雄市政府衛生局	高雄市家庭暴力相對人暨高風險族群減酒害服務計畫	114	880,000	880,000	0	880,000	1.個案服務費 633,000元 【辦理服務個案有關之所需費用（僅限訪視輔導費、電話輔導費、心理輔導費、圍體帶領費、協同帶領費、諮商及心理治療費、訪視交通費）。】 2.訓練及活動費 203,000元 【辦理與計畫有關之督導、培訓、講座、研習、座談會、研討會訓練、觀摩及活動等所需費用（僅限專家學者出席費、講座鐘點費、臨時酬勞費、差旅費、印刷費、場地及佈置費、膳費）。】 3.專案計畫管理費 44,000元 【最高不得超過經常門核定補助總經費（不含專案計畫管理費）之百分之十。】 ※受補助單位應配合編列至少10%自籌款。 各項目經費運用原則請依「本部推展社會福利補助經費申請補助項目及基準」辦理。 結案時應提供年度成果報告1式1份，且依照本部所訂定成效標準，如實條列式呈現以備查核。
22	臺東縣	11410N005B	臺東縣政府	臺東縣114年度家庭暴力相對人處遇服務方案	114	2,200,000	2,248,507	0	2,248,507	1.專業服務費 1,743,186元 【1名專業督導51,561元/月*13.5月*1人（含4年年資加給及風險業務加給）+1名專業人員49,893元/月*13.5月*2人（含3年年資加給、碩士加給、社工師或心理師執業執照加給及風險業務加給），所聘用人員應具心理、社會工作相關科系要件；前開補助項目依實際聘用人員資格予以給付，無相關資格證明者以每月38,898元核算，督導以每月45,566元核算。請款及核銷時均應檢附專業人員學歷、勞動契約及勞健保加保證明。方案內專任人員不應再支領內聘之費用。本案專業服務費依申請金額核給。】 2.個案服務費 120,000元 【辦理服務個案有關之所需費用（僅限訪視輔導費、電話輔導費、心理輔導費、圍體帶領費、協同帶領費、諮商及心理治療費、訪視交通費）。】 3.訓練及活動費 137,000元 【辦理與計畫有關之督導、培訓、講座、研習、座談會、研討會訓練、觀摩及活動等所需費用（僅限專家學者出席費、講座鐘點費、臨時酬勞費、差旅費、印刷費、場地及佈置費、膳費）。】 4.暫時安置費 31,500元 5.專案計畫管理費 144,821元 【最高不得超過經常門核定補助總經費（不含專案計畫管理費）之百分之十。】 6.勞、健保及提撥勞退準備金費 72,000元 （補助雇主應負擔之勞、健保及提撥勞退準備金費用，每人每月最高6,000元，且不列入專案計畫管理費額度計算。本項目依申請金額核給。） ※受補助單位應配合編列至少5%自籌款。 各項目經費運用原則請依「本部推展社會福利補助經費申請補助項目及基準」辦理。 結案時應提供年度成果報告1式1份，且依照本部所訂定成效標準，如實條列式呈現以備查核。
23	高雄市	114104006B	高雄市政府社會局家庭暴力及性侵害防治中心	114年度高雄市家庭暴力相對人處遇服務方案計畫	114	1,995,520	2,026,112	0	2,026,112	1.專業服務費 1,320,112元 【1名專業人員48,893元/月*13.5月*2人（含4年資加給、社工師或心理師執業執照加給及風險業務加給），所聘用人員應具心理、社會工作相關科系要件；前開補助項目依實際聘用人員資格予以給付，無相關資格證明者以每月38,898元核算，督導以每月45,566元核算。請款及核銷時均應檢附專業人員學歷、勞動契約及勞健保加保證明。方案內專任人員不應再支領內聘之費用。】 2.個案服務費 264,000元 【辦理服務個案有關之所需費用（僅限訪視輔導費、電話輔導費、心理輔導費、圍體帶領費、協同帶領費、諮商及心理治療費、訪視交通費）。】 3.訓練及活動費 130,000元 【辦理與計畫有關之督導、培訓、講座、研習、座談會、研討會訓練、觀摩及活動等所需費用（僅限專家學者出席費、講座鐘點費、臨時酬勞費、差旅費、印刷費、場地及佈置費、膳費）。】 4.專案計畫管理費 168,000元 【最高不得超過經常門核定補助總經費（不含專案計畫管理費）之百分之十。】 5.勞、健保及提撥勞退準備金費 144,000元 （補助雇主應負擔之勞、健保及提撥勞退準備金費用，每人每月最高6,000元，且不列入專案計畫管理費額度計算。） ※受補助單位應配合編列至少10%自籌款。 各項目經費運用原則請依「本部推展社會福利補助經費申請補助項目及基準」辦理。 結案時應提供年度成果報告1式1份，且依照本部所訂定成效標準，如實條列式呈現以備查核。

序號	地區別	計畫編號	申請單位	計畫名稱	年度	申請需求	審查結果			核定內容
							核定經常	核定資本	合計	
24	新竹市	11410R007B	新竹市政府	新竹市114年度家庭暴力相對人處遇服務方案	114	716,515	731,810	0	731,810	1.專業服務費 583,490元 【1名專業人員47,898元/月*13.5月*1人（含碩士加給、社工師或心理師執業執照加給、專科證書加給及風險業務加給），所聘用人員應具心理、社會工作相關科系要件；前開補助項目依實際聘用人員資格予以給付，無相關資格證明者以每月38,898元核算，督導以每月45,566元核算。請款及核銷時均應檢附專業人員學歷、勞動契約及勞健保加保證明。方案內專任人員不應再支領內聘之費用。本案專業服務費依申請金額核給。】 2.個案服務費 4,320元 【辦理服務個案有關之所需費用（僅限訪視輔導費、電話輔導費、心理輔導費、團體帶領費、協同帶領費、諮商及心理治療費、訪視交通費）。】 3.訓練及活動費 27,000元 【辦理與計畫有關之督導、培訓、講座、研習、座談會、研討會訓練、觀摩及活動等所需費用（僅限專家學者出席費、講座鐘點費、臨時酬勞費、差旅費、印刷費、場地及佈置費、膳費）。】 4.專案計畫管理費 45,000元 【最高不得超過經常門核定補助總經費（不含專案計畫管理費）之百分之十。】 5.勞、健保及提撥勞退準備金費 72,000元 （補助雇主應負擔之勞、健保及提撥勞退準備金費用，每人每月最高6,000元，且不列入專案計畫管理費額度計算。） ※受補助單位應配合編列至少10%自籌款。 各項目經費運用原則請依「本部推展社會福利補助經費申請補助項目及基準」辦理。 結案時應提供年度成果報告1式1份，且依照本部所訂定成效標準，如實條列式呈現以備查核。
25	花蓮縣	114I00008B	社團法人花蓮縣兒童暨家庭關懷協會	114年花蓮縣家庭暴力相對人後續追蹤與處遇服務方案計畫	114	1,444,445	1,475,036	0	1,475,036	1.專業服務費 1,131,179元 【1名專業人員42,893元/月*13.5月*1人（含2年年資加給及風險業務加給）+1名專業人員40,898元/月*13.5月*1人（含1年年資加給及風險業務加給），所聘用人員應具心理、社會工作相關科系要件；前開補助項目依實際聘用人員資格予以給付，無相關資格證明者以每月38,898元核算，督導以每月45,566元核算。請款及核銷時均應檢附專業人員學歷、勞動契約及勞健保加保證明。方案內專任人員不應再支領內聘之費用。】 2.個案服務費 119,977元 【辦理服務個案有關之所需費用。】 3.訓練及活動費 49,880元 【辦理與計畫有關之督導、培訓、講座、研習、座談會、研討會訓練、觀摩及活動等所需費用。】 4.專案計畫管理費 30,000元 【最高不得超過經常門核定補助總經費（不含專案計畫管理費）之百分之十。】 5.勞、健保及提撥勞退準備金費 144,000元 （補助雇主應負擔之勞、健保及提撥勞退準備金費用，每人每月最高6,000元，且不列入專案計畫管理費額度計算。） ※本案辦理創新服務項目；層轉單位應配合編列至少5%自籌款，且不得扣減民間單位補助款。 各項目經費運用原則請依「本部推展社會福利補助經費申請補助項目及基準」辦理。 結案時應提供年度成果報告1式1份，且依照本部所訂定成效標準，如實條列式呈現以備查核。
26	嘉義市	11410T009B	財團法人陽明教育事務基金會	114年家庭暴力相對人輔導支持計畫	114	1,057,460	1,072,756	0	1,072,756	1.專業服務費 673,556元 【1名專業人員49,893元/月*13.5月*1人（含3年年資加給、碩士加給、社工師或心理師執業執照加給及風險業務加給），所聘用人員應具心理、社會工作相關科系要件；前開補助項目依實際聘用人員資格予以給付，無相關資格證明者以每月38,898元核算，督導以每月45,566元核算。請款及核銷時均應檢附專業人員學歷、勞動契約及勞健保加保證明。方案內專任人員不應再支領內聘之費用。】 2.個案服務費 198,000元 【辦理服務個案有關之所需費用。】 3.訓練及活動費 78,200元 【辦理與計畫有關之督導、培訓、講座、研習、座談會、研討會訓練、觀摩及活動等所需費用。】 4.辦公室租金 36,000元 5.暫時安置費 15,000元 6.勞、健保及提撥勞退準備金費 72,000元 （補助雇主應負擔之勞、健保及提撥勞退準備金費用，每人每月最高6,000元，且不列入專案計畫管理費額度計算。） ※本案辦理創新服務項目；層轉單位應配合編列至少5%自籌款，且不得扣減民間單位補助款。 各項目經費運用原則請依「本部推展社會福利補助經費申請補助項目及基準」辦理。 結案時應提供年度成果報告1式1份，且依照本部所訂定成效標準，如實條列式呈現以備查核。

序號	地區別	計畫編號	申請單位	計畫名稱	年度	申請需求	審查結果			核定內容
							核定經常	核定資本	合計	
27	臺南市	11410U010B	社團法人中華民國耶底底亞家庭關懷協會	114年度家庭暴力相對人處遇服務方案	114	1,850,032	1,880,623	0	1,880,623	1.專案服務費 1,252,679元 【1名專業人員51,893元/月*13.5月*1人（含7年年資加給、社工師或心理師執業執照加給及風險業務加給）+1名專業人員40,898元/月*13.5月*1人（含1年年資加給及風險業務加給），所聘用人員應具心理、社會工作相關科系要件；前開補助項目依實際聘用人員資格予以給付，無相關資格證明者以每月38,898元核算，督導以每月45,566元核算。請款及核銷時均應檢附專案人員學歷、勞動契約及勞健保加保證明。方案內專任人員不應再支領內聘之費用。】 2.個案服務費 196,000元 【辦理服務個案有關之所需費用（僅限訪視輔導費、電話輔導費、心理輔導費、團體帶領費、協同帶領費、諮商及心理治療費、訪視交通費）。】 3.訓練及活動費 68,500元 【辦理與計畫有關之督導、培訓、講座、研習、座談會、研討會訓練、觀摩及活動等所需費用（僅限專家學者出席費、講座鐘點費、臨時酬勞費、差旅費、印刷費、場地及佈置費、膳費）。】 4.辦公室租金 144,000元 5.家族會談（治療）費 14,400元 6.專案計畫管理費 61,044元 【最高不得超過經常門核定補助總經費（不含專案計畫管理費）之百分之十。】 7.勞、健保及提撥勞退準備金費 144,000元 （補助雇主應負擔之勞、健保及提撥勞退準備金費用，每人每月最高6,000元，且不列入專案計畫管理費額度計算。） ※層轉單位應配合編列至少10%自籌款，且不得扣減民間單位補助款。 各項目經費運用原則請依「本部推展社會福利補助經費申請補助項目及基準」辦理。 結案時應提供年度成果報告1式1份，且依照本部所訂定成效標準，如實條列式呈現以備查核。
28	宜蘭縣	11410B011B	宜蘭縣政府	家庭暴力相對人整合性服務方案	114	1,610,155	1,640,745	0	1,640,745	1.專業服務費 1,239,246元 【1名專業人員47,898元/月*13.5月*1人（含5年年資加給及社工師或心理師執業執照加給）+1名專業人員43,898元/月*13.5月*1人（含5年年資加給），所聘用人員應具心理、社會工作相關科系要件；前開補助項目依實際聘用人員資格予以給付，無相關資格證明者以每月38,898元核算，督導以每月45,566元核算。請款及核銷時均應檢附專案人員學歷、勞動契約及勞健保加保證明。方案內專任人員不應再支領內聘之費用。】 2.個案服務費 100,000元 【辦理服務個案有關之所需費用（僅限訪視輔導費、電話輔導費、心理輔導費、團體帶領費、協同帶領費、諮商及心理治療費、訪視交通費）。】 3.訓練及活動費 27,500元 【辦理與計畫有關之督導、培訓、講座、研習、座談會、研討會訓練、觀摩及活動等所需費用（僅限專家學者出席費、講座鐘點費、臨時酬勞費、差旅費、印刷費、場地及佈置費、膳費）。】 4.暫時安置費 30,000元 5.專案計畫管理費 99,999元 【最高不得超過經常門核定補助總經費（不含專案計畫管理費）之百分之十。】 6.勞、健保及提撥勞退準備金費 144,000元 （補助雇主應負擔之勞、健保及提撥勞退準備金費用，每人每月最高6,000元，且不列入專案計畫管理費額度計算。） ※受補助單位應配合編列至少5%自籌款。 各項目經費運用原則請依「本部推展社會福利補助經費申請補助項目及基準」辦理。 結案時應提供年度成果報告1式1份，且依照本部所訂定成效標準，如實條列式呈現以備查核。
29	雲林縣	11410I012B	雲林縣政府	雲林縣家庭暴力相對人處遇服務方案	114	2,200,000	2,248,506	0	2,248,506	1.專業服務費 2,002,753元 【1名專業督導53,561元/月*13.5月*1人（含2年年資加給、社工師或心理師執業執照加給及風險業務加給）+1名專業人員48,893元/月*13.5月*1人（含2年年資加給、碩士加給、社工師或心理師執業執照加給及風險業務加給）+1名專業人員45,898元/月*13.5月*1人（含碩士加給、社工師或心理師執業執照加給及風險業務加給），所聘用人員應具心理、社會工作相關科系要件；前開補助項目依實際聘用人員資格予以給付，無相關資格證明者以每月38,898元核算，督導以每月45,566元核算。請款及核銷時均應檢附專業人員學歷、勞動契約及勞健保加保證明。方案內專任人員不應再支領內聘之費用。】 2.專案計畫管理費 29,753元 【最高不得超過經常門核定補助總經費（不含專案計畫管理費）之百分之十。】 3.勞、健保及提撥勞退準備金費 216,000元 （補助雇主應負擔之勞、健保及提撥勞退準備金費用，每人每月最高6,000元，且不列入專案計畫管理費額度計算。） ※受補助單位應配合編列至少5%自籌款。 各項目經費運用原則請依「本部推展社會福利補助經費申請補助項目及基準」辦理。 結案時應提供年度成果報告1式1份，且依照本部所訂定成效標準，如實條列式呈現以備查核。

序號	地區別	計畫編號	申請單位	計畫名稱	年度	申請需求	審查結果			核定內容
							核定經常	核定資本	合計	
30	苗栗縣	11410E013B	中華民國珍珠社會福利服務協會	114年度家庭暴力相對人處遇服務方案	114	1,768,140	1,706,540	0	1,706,540	1.個案服務費 834,000元 【辦理服務個案有關之所需費用（僅限訪視輔導費、電話輔導費、心理輔導費、團體帶領費、協同帶領費、諮商及心理治療費、訪視交通費）。】 2.訓練及活動費 468,400元 【辦理與計畫有關之督導、培訓、講座、研習、座談會、研討會訓練、觀摩及活動等所需費用（僅限專家學者出席費、講座鐘點費、臨時酬勞費、差旅費、印刷費、場地及佈置費、膳費）。】 3.辦公室租金 240,000元 4.暫時安置費 9,000元 5.專案計畫管理費 155,140元 【最高不得超過經常門核定補助總經費（不含專案計畫管理費）之百分之十。】 ※層轉單位應配合編列至少5%自籌款，且不得扣減民間單位補助款。 各項目經費運用原則請依「本部推展社會福利補助經費申請補助項目及基準」辦理。 結案時應提供年度成果報告1式1份，且依照本部所訂定成效標準，如實條列式呈現以備查核。
31	嘉義縣	11410J014B	財團法人嘉義市私立保康社會福利慈善事業基金會	114年度嘉義縣家庭暴力相對人關懷訪視服務方案	114	2,000,000	2,033,211	0	2,033,211	1.專案服務費 1,518,130元 【1名專業督導60,561元/月*13.5月*1人（含5年年資加給、碩士加給、社工師或心理師執業執照加給、專科社工師證書加給及風險業務加給）+1名專業人員51,893元/月*13.5月*1人（含5年年資加給、碩士加給、社工師或心理師執業執照加給及風險業務加給），所聘用人員應具心理、社會工作相關科系要件；前開補助項目依實際聘用人員資格予以給付，無相關資格證明者以每月38,898元核算，督導以每月45,566元核算。請款及核銷時均應檢附專業人員學歷、勞動契約及勞健保加保證明。方案內專任人員不應再支領內聘之費用。】 2.個案服務費 180,000元 【辦理服務個案有關之所需費用（僅限訪視輔導費、電話輔導費、心理輔導費、團體帶領費、協同帶領費、諮商及心理治療費、訪視交通費）。】 3.訓練及活動費 58,000元 【辦理與計畫有關之督導、培訓、講座、研習、座談會、研討會訓練、觀摩及活動等所需費用（僅限專家學者出席費、講座鐘點費、臨時酬勞費、差旅費、印刷費、場地及佈置費、膳費）。】 4.暫時安置費 30,000元 5.專案計畫管理費 103,081元 【最高不得超過經常門核定補助總經費（不含專案計畫管理費）之百分之十。】 6.勞、健保及提撥勞退準備金費 144,000元 （補助雇主應負擔之勞、健保及提撥勞退準備金費用，每人每月最高6,000元，且不列入專案計畫管理費額度計算。） ※層轉單位應配合編列至少5%自籌款，且不得扣減民間單位補助款。 各項目經費運用原則請依「本部推展社會福利補助經費申請補助項目及基準」辦理。 結案時應提供年度成果報告1式1份，且依照本部所訂定成效標準，如實條列式呈現以備查核。
32	臺中市	11410S015B	財團法人「張老師」基金會台中分事務所	114年度臺中市家庭暴力相對人關懷輔導服務方案	114	2,196,072	2,117,764	0	2,117,764	1.專案服務費 1,306,612元 【1名專案人員48,893元/月*13.5月*1人（含4年年資加給、社工師或心理師執業執照加給及風險業務加給）+1名專案人員47,893元/月*13.5月*1人（含3年年資加給、社工師或心理師執業執照加給及風險業務加給），所聘用人員應具心理、社會工作相關科系要件；前開補助項目依實際聘用人員資格予以給付，無相關資格證明者以每月38,898元核算，督導以每月45,566元核算。請款及核銷時均應檢附專業人員學歷、勞動契約及勞健保加保證明。方案內專任人員不應再支領內聘之費用。】 2.個案服務費 480,000元 【辦理服務個案有關之所需費用（僅限訪視輔導費、電話輔導費、心理輔導費、團體帶領費、協同帶領費、諮商及心理治療費、訪視交通費）。】 3.訓練及活動費 3,000元 【辦理與計畫有關之督導、培訓、講座、研習、座談會、研討會訓練、觀摩及活動等所需費用（僅限專家學者出席費、講座鐘點費、臨時酬勞費、差旅費、印刷費、場地及佈置費、膳費）。】 4.暫時安置費 7,500元 5.專案計畫管理費 176,652元 【最高不得超過經常門核定補助總經費（不含專案計畫管理費）之百分之十。】 6.勞、健保及提撥勞退準備金費 144,000元 （補助雇主應負擔之勞、健保及提撥勞退準備金費用，每人每月最高6,000元，且不列入專案計畫管理費額度計算。） ※層轉單位應配合編列至少10%自籌款，且不得扣減民間單位補助款。 各項目經費運用原則請依「本部推展社會福利補助經費申請補助項目及基準」辦理。 結案時應提供年度成果報告1式1份，且依照本部所訂定成效標準，如實條列式呈現以備查核。

序號	地區別	計畫編號	申請單位	計畫名稱	年度	申請需求	審查結果			核定內容
							核定經常	核定資本	合計	
33	基隆市	11410Q016B	社團法人台灣力人關係促進協會	114年度基隆市政府家庭暴力相對人處遇服務方案	114	2,192,794	2,177,769	0	2,177,769	1.專業服務費 1,360,612元 【1名專業人員50,893元/月*13.5月*1人（含4年年資加給、碩士加給、社工師或心理師執業執照加給及風險業務加給）+1名專業人員49,893元/月*13.5月*1人（含3年年資加給、碩士加給、社工師或心理師執業執照加給及風險業務加給），所聘用人員應具心理、社會工作相關科系要件；前開補助項目依實際聘用人員資格予以給付，無相關資格證明者以每月38,898元核算，督導以每月45,566元核算。請款及核銷時均應檢附專業人員學歷、勞動契約及勞健保加保證明。方案內專任人員不應再支領內聘之費用。】 2.個案服務費 182,000元 【辦理服務個案有關之所需費用（僅限訪視輔導費、電話輔導費、心理輔導費、團體帶領費、協同帶領費、諮商及心理治療費、訪視交通費）。】 3.訓練及活動費 213,650元 【辦理與計畫有關之督導、培訓、講座、研習、座談會、研討會訓練、觀摩及活動等所需費用（僅限專家學者出席費、講座鐘點費、臨時酬勞費、差旅費、印刷費、場地及佈置費、膳費）。】 4.辦公室租金 95,400元 5.專案計畫管理費 182,107元 【最高不得超過經常門核定補助總經費（不含專案計畫管理費）之百分之十。】 6.勞、健保及提撥勞退準備金費 144,000元 （補助雇主應負擔之勞、健保及提撥勞退準備金費用，每人每月最高6,000元，且不列入專案計畫管理費額度計算。） ※層轉單位應配合編列至少10%自籌款，且不得扣減民間單位補助款。 各項目經費運用原則請依「本部推展社會福利補助經費申請補助項目及基準」辦理。 結案時應提供年度成果報告1式1份，且依照本部所訂定成效標準，如實條列式呈現以備查核。
34	彰化縣	11410G017B	彰化縣政府	彰化縣114年度家庭暴力相對人多元處遇服務方案	114	1,695,920	1,726,512	0	1,726,512	1.專業服務費 1,347,112元 【1名專業人員49,893元/月*13.5月*2人（含1年年資加給、碩士加給、社工師或心理師執業執照加給、專科社工師證書加給及風險業務加給），所聘用人員應具心理、社會工作相關科系要件；前開補助項目依實際聘用人員資格予以給付，無相關資格證明者以每月38,898元核算，督導以每月45,566元核算。請款及核銷時均應檢附專業人員學歷、勞動契約及勞健保加保證明。方案內專任人員不應再支領內聘之費用。】 2.個案服務費 126,000元 【辦理服務個案有關之所需費用（僅限訪視輔導費、電話輔導費、心理輔導費、團體帶領費、協同帶領費、諮商及心理治療費、訪視交通費）。】 3.訓練及活動費 94,400元 【辦理與計畫有關之督導、培訓、講座、研習、座談會、研討會訓練、觀摩及活動等所需費用（僅限專家學者出席費、講座鐘點費、臨時酬勞費、差旅費、印刷費、場地及佈置費、膳費）。】 4.專案計畫管理費 15,000元 【最高不得超過經常門核定補助總經費（不含專案計畫管理費）之百分之十。】 5.勞、健保及提撥勞退準備金費 144,000元 （補助雇主應負擔之勞、健保及提撥勞退準備金費用，每人每月最高6,000元，且不列入專案計畫管理費額度計算。） ※受補助單位應配合編列至少5%自籌款。 各項目經費運用原則請依「本部推展社會福利補助經費申請補助項目及基準」辦理。 結案時應提供年度成果報告1式1份，且依照本部所訂定成效標準，如實條列式呈現以備查核。
35	屏東縣	11410M001C	社團法人屏東縣啟智協進會	114年智能障礙者性侵害行為人社區處遇試辦計畫	114	905,827	921,123	0	921,123	1.專業服務費 687,123元 【1名專業人員50,898元/月*13.5月*1人（含5年年資加給、碩士加給、社工師或心理師執業執照加給及風險業務加給），所聘用人員應具心理、社會工作相關科系要件；前開補助項目依實際聘用人員資格予以給付，無相關資格證明者以每月38,898元核算，督導以每月45,566元核算。請款及核銷時均應檢附專業人員學歷、勞動契約及勞健保加保證明。方案內專任人員不應再支領內聘之費用。】 2.個案服務費 27,000元 【辦理服務個案有關之所需費用（僅限心理輔導費、團體帶領費、協同帶領費、諮商及心理治療費、訪視交通費）。】 3.訓練及活動費 58,000元 【辦理與計畫有關之督導、培訓、講座、研習、座談會、研討會訓練、觀摩及活動等所需費用（僅限專家學者出席費、講座鐘點費、臨時酬勞費、差旅費、印刷費、場地及佈置費、膳費）。】 4.專案計畫管理費 77,000元 【最高不得超過經常門核定補助總經費（不含專案計畫管理費）之百分之十。】 5.勞、健保及提撥勞退準備金費 72,000元 （補助雇主應負擔之勞、健保及提撥勞退準備金費用，每人每月最高6,000元，且不列入專案計畫管理費額度計算。） 各項目經費運用原則請依「本部推展社會福利補助經費申請補助項目及基準」辦理。 結案時應提供年度成果報告1式1份，且依照本部所訂定成效標準，如實條列式呈現以備查核。

序號	地區別	計畫編號	申請單位	計畫名稱	年度	申請需求	審查結果			核定內容
							核定經常	核定資本	合計	
36	高雄市	114104002C	財團法人喜憨兒社會福利基金會	智能障礙性侵害行為人性發展健康危機處遇方案	114	1,552,611	1,560,705	0	1,560,705	1.專業服務費 552,123元 【1名專業人員40,898元/月*13.5月*1人（含1年年資加給及風險業務加給），所聘用人員應具心理、社會工作相關科系要件；前開補助項目依實際聘用人員資格予以給付，無相關資格證明者以每月38,898元核算，督導以每月45,566元核算。請款及核銷時均應檢附專業人員學歷、勞動契約及勞健保加保證明。方案內專任人員不應再支領內聘之費用。】 2.個案服務費 528,000元 【辦理服務個案有關之所需費用（僅限心理輔導費、團體帶領費、協同帶領費、諮商及心理治療費、訪視交通費）。】 3.訓練及活動費 275,000元 【辦理與計畫有關之督導、培訓、講座、研習、座談會、研討會訓練、觀摩及活動等所需費用（僅限專家學者出席費、講座鐘點費、臨時酬勞費、差旅費、印刷費、場地及佈置費、膳費）。】 4.專案計畫管理費 133,582元 【最高不得超過經常門核定補助總經費（不含專案計畫管理費）之百分之十。】 5.勞、健保及提撥勞退準備金費 72,000元 （補助雇主應負擔之勞、健保及提撥勞退準備金費用，每人每月最高6,000元，且不列入專案計畫管理費額度計算。） 各項目經費運用原則請依「本部推展社會福利補助經費申請補助項目及基準」辦理。 結案時應提供年度成果報告1式1份，且依照本部所訂定成效標準，如實條列式呈現以備查核。
37	高雄市	114104003C	社團法人中華育幼機構兒童關懷協會	114年高雄市性侵害事件未成年行為人處遇服務方案	114	1,779,020	1,809,612	0	1,809,612	1.專業服務費 1,252,612元 【1名專業人員46,893元/月*13.5月*1人（含2年年資加給、社工師或心理師執業執照加給及風險業務加給）+1名專業人員45,893元/月*13.5月*1人（含1年年資加給、社工師或心理師執業執照加給及風險業務加給），所聘用人員應具心理、社會工作相關科系要件；前開補助項目依實際聘用人員資格予以給付，無相關資格證明者以每月38,898元核算，督導以每月45,566元核算。請款及核銷時均應檢附專業人員學歷、勞動契約及勞健保加保證明。方案內專任人員不應再支領內聘之費用。】 2.個案服務費 296,000元 【辦理服務個案有關之所需費用。】 3.訓練及活動費 89,300元 【辦理與計畫有關之督導、培訓、講座、研習、座談會、研討會訓練、觀摩及活動等所需費用。】 4.專案計畫管理費 27,700元 【最高不得超過經常門核定補助總經費（不含專案計畫管理費）之百分之十。】 5.勞、健保及提撥勞退準備金費 144,000元 （補助雇主應負擔之勞、健保及提撥勞退準備金費用，每人每月最高6,000元，且不列入專案計畫管理費額度計算。） ※本案辦理創新服務項目。 各項目經費運用原則請依「本部推展社會福利補助經費申請補助項目及基準」辦理。 結案時應提供年度成果報告1式1份，且依照本部所訂定成效標準，如實條列式呈現以備查核。
38	宜蘭縣	114I0B004C	宜蘭縣政府	性侵害事件加害人多元處遇方案	114	1,600,000	1,630,590	0	1,630,590	1.專業服務費 1,212,246元 【1名專業人員45,898元/月*13.5月*1人（含碩士加給、社工師或心理師執業執照加給及風險業務加給）+1名專業人員43,898元/月*13.5月*1人（含社工師或心理師執業執照加給及風險業務加給），所聘用人員應具心理、社會工作相關科系要件；前開補助項目依實際聘用人員資格予以給付，無相關資格證明者以每月38,898元核算，督導以每月45,566元核算。請款及核銷時均應檢附專業人員學歷、勞動契約及勞健保加保證明。方案內專任人員不應再支領內聘之費用。】 2.個案服務費 196,000元 【辦理服務個案有關之所需費用（僅限心理輔導費、團體帶領費、協同帶領費、諮商及心理治療費、訪視交通費）。】 3.訓練及活動費 19,000元 【辦理與計畫有關之督導、培訓、講座、研習、座談會、研討會訓練、觀摩及活動等所需費用（僅限專家學者出席費、講座鐘點費、臨時酬勞費、差旅費、印刷費、場地及佈置費、膳費）。】 4.專案計畫管理費 59,344元 【最高不得超過經常門核定補助總經費（不含專案計畫管理費）之百分之十。】 5.勞、健保及提撥勞退準備金費 144,000元 （補助雇主應負擔之勞、健保及提撥勞退準備金費用，每人每月最高6,000元，且不列入專案計畫管理費額度計算。） 各項目經費運用原則請依「本部推展社會福利補助經費申請補助項目及基準」辦理。 結案時應提供年度成果報告1式1份，且依照本部所訂定成效標準，如實條列式呈現以備查核。

序號	地區別	計畫編號	申請單位	計畫名稱	年度	申請需求	審查結果			核定內容
							核定經常	核定資本	合計	
39	桃園市	11410C005C	社團法人桃園市助人專業促進協會	性侵害兒童及少年行為人輔導服務方案	114	1,899,020	1,929,612	0	1,929,612	1.專業服務費 1,306,612元 【1名專業人員48,893元/月*13.5月*1人（含2年年資加給、碩士加給、社工師或心理師執業執照加給及風險業務加給）+1名專業人員47,893元/月*13.5月*1人（含1年年資加給、碩士加給、社工師或心理師執業執照加給及風險業務加給），所聘用人員應具心理、社會工作相關科系要件；前開補助項目依實際聘用人員資格予以給付，無相關資格證明者以每月38,898元核算，督導以每月45,566元核算。請款及核銷時均應檢附專業人員學歷、勞動契約及勞健保加保證明。方案內專任人員不應再支領內聘之費用。】 2.個案服務費 204,000元 【辦理服務個案有關之所需費用。】 3.訓練及活動費 163,000元 【辦理與計畫有關之督導、培訓、講座、研習、座談會、研討會訓練、觀摩及活動等所需費用。】 4.辦公室租金 72,000元 5.專案計畫管理費 40,000元 【最高不得超過經常門核定補助總經費（不含專案計畫管理費）之百分之十。】 6.勞、健保及提撥勞退準備金費 144,000元 （補助雇主應負擔之勞、健保及提撥勞退準備金費用，每人每月最高6,000元，且不列入專案計畫管理費額度計算。） ※本案辦理創新服務項目。 各項目經費運用原則請依「本部推展社會福利補助經費申請補助項目及基準」辦理。 結案時應提供年度成果報告1式1份，且依照本部所訂定成效標準，如實條列式呈現以備查核。
40	彰化縣	11410G006C	彰化縣政府	114年彰化縣未成年性侵害行為人輔導處遇服務方案	114	920,428	935,723	0	935,723	1.專業服務費 633,123元 【1名專業人員46,898元/月*13.5月*1人（含1年年資加給、碩士加給、社工師或心理師執業執照加給及風險業務加給），所聘用人員應具心理、社會工作相關科系要件；前開補助項目依實際聘用人員資格予以給付，無相關資格證明者以每月38,898元核算，督導以每月45,566元核算。請款及核銷時均應檢附專業人員學歷、勞動契約及勞健保加保證明。方案內專任人員不應再支領內聘之費用。】 2.個案服務費 96,000元 【辦理服務個案有關之所需費用（僅限心理輔導費、團體帶領費、協同帶領費、諮商及心理治療費、訪視交通費）。】 3.訓練及活動費 57,600元 【辦理與計畫有關之督導、培訓、講座、研習、座談會、研討會訓練、觀摩及活動等所需費用（僅限專家學者出席費、講座鐘點費、臨時酬勞費、差旅費、印刷費、場地及佈置費、膳費）。】 4.專案計畫管理費 77,000元 【最高不得超過經常門核定補助總經費（不含專案計畫管理費）之百分之十。】 5.勞、健保及提撥勞退準備金費 72,000元 （補助雇主應負擔之勞、健保及提撥勞退準備金費用，每人每月最高6,000元，且不列入專案計畫管理費額度計算。） 各項目經費運用原則請依「本部推展社會福利補助經費申請補助項目及基準」辦理。 結案時應提供年度成果報告1式1份，且依照本部所訂定成效標準，如實條列式呈現以備查核。
41	南投縣	11410H001E	南投縣政府	充實社區心理衛生中心辦公空間及設施設備計畫	114	2,500,000	880,000	1,620,000	2,500,000	1.設施設備費（資本門） 1,620,000元 (1)分離式冷氣機(含安裝)。(2)電腦主機(含作業系統及液晶顯示器)。(3)筆記型電腦。(4)投影機。(5)電動投銀幕(含安裝)。(6)監視器(含安裝)。(7)電視。(8)會談沙發組。(9)辦公OA設備(含活動櫃、桌椅及屏風)。(10)置物櫃。(11)會談(會議)桌椅組。(12)電話主機。(13)音響設備(含安裝)。(14)視訊設備。(15)咖啡機。(16)冰箱。(17)飲水機。(18)印表機。 2.設施設備費（經常門） 80,000元 (1)摺疊椅。(2)椅子。(3)書櫃。(4)傳真機。(5)微波爐。(6)電鍋。(7)烘碗機。(8)門禁磁力鎖(含安裝)。(9)消防安全設備。(10)手提音響。(11)電話機。 3.修繕費（經常門） 800,000元 (1)空間修繕。(2)隔間工程。(3)油粉刷工程。(4)水電工程。(5)電源配線及電話網路配線工程。(6)環境設置費。(7)電動門。(8)防火門。(9)防焰遮陽捲簾。(10)舊有設備拆除清運。(11)隔音設施。(12)地板修繕。
42	新竹縣	11410D002E	新竹縣政府	114年度新竹縣政府衛生局充實社區心理衛生中心辦公空間及設施設備計畫	114	2,500,000	1,600,000	900,000	2,500,000	1.設施設備費（資本門） 900,000元 (1)桌上型電腦(含主機、螢幕、電腦作業軟體)。(2)平板電腦。(3)筆記型電腦。(4)空調設備(冷氣室內外機)。(5)冰箱。(6)行動音響。(7)除濕機。(8)投影機。(9)飲水機。(10)空氣清淨機。(11)監視器設備。(12)視訊設備。(13)電話交換總機設備。 2.設施設備費（經常門） 500,000元 (1)辦公OA設備(含活動櫃、公文櫃、桌椅、屏風及線槽)。(2)移動式會議桌。(3)資料儲存櫃。(4)置物櫃(架)。(5)碎紙機。(6)碎紙機。(7)投影布幕。(8)會(洽)談桌椅。(9)傢俱(諮商室沙發、茶几)。(10)微波爐。(11)滅火器。(12)緊急鈴。(13)咖啡機。(14)電鍋。(15)白板(含移動式)。(16)手推車。(17)摺疊桌椅。(18)招牌。(19)攝影機。(20)麥克風擴音機(小蜜蜂)。(21)壓克力海報夾(含鏡珠)。(22)紫外線烘碗(杯)機。(23)鋁梯。(24)電話機。 3.修繕費（經常門） 1,100,000元 (1)天花板、地板、牆壁、窗簾、窗戶裝修工程。(2)油漆工程。(3)防水工程。(4)室內隔間拉門(木作、塑膠、裝潢工程)。(5)燈座更換、緊急照明燈、照明設備。(6)門庭綠化工程。(7)廁所修整(馬桶、洗手台、抽水馬達等更新、水龍頭、水管更換含清除結石)水電工程。(8)電線線路翻新。(9)電源插座工程、網路線路系統。(10)電話線路工程。(11)無障礙空間整建含設計規劃監造。
43	苗栗縣	11410E003E	苗栗縣政府	114年度苗栗縣充實社區心理衛生中心辦公空間及設施設備計畫	114	2,500,000	1,402,000	1,098,000	2,500,000	1.設施設備費（資本門） 1,098,000元 (1)LED字幕機及顯示器組。(2)個人電腦組(含鍵盤及滑鼠)。(3)筆記型電腦。(4)微軟軟體。(5)投影機組。(6)冷氣機。(7)飲水機。(8)冰箱。(9)機櫃。(10)沙發組。(11)UPS不斷電系統。(12)櫃檯服務桌椅組。(13)網路交換器及設定費。(14)人事差勤刷卡機(含軟體)。 2.設施設備費（經常門） 622,000元 (1)OA設備及會議室桌椅組。(2)防毒軟體。(3)和室椅。(4)顯示器(電腦螢幕)。 3.修繕費（經常門） 780,000元 (1)電話及網路佈線。(2)防火牆授權續約(一年)。(3)照明設備修繕。(4)高隔間裝修。

序號	地區別	計畫編號	申請單位	計畫名稱	年度	申請需求	審查結果			核定內容
							核定經常	核定資本	合計	
44	屏東縣	11410M004E	屏東縣政府衛生局	屏東縣114年度充實社區心理衛生中心辦公室空間及設施設備計畫	114	2,500,000	800,000	1,700,000	2,500,000	1.設施設備費（資本門） 1,700,000元 (1)刷卡機。(2)電腦主機含液晶顯示器。(3)筆電。(4)影印機(含傳真功能)。(5)音響喇叭設備(含安裝)。(6)麥克風設備(含配線及安裝)。(7)投影機設備(含配線及安裝)。(8)電視含安裝及掛架。(9)監視器相關設備。(10)門禁磁力鎖。(11)沙發椅組。(12)OA辦公桌組。(13)電話系統(含總機系統及線路安裝)。(14)電腦防火牆及網路交換器。(15)緊急求救設備。 2.設施設備費（經常門） 800,000元 (1)電腦文書作業系統。(2)社區心理衛生中心設計美化及空間物件布置。(3)公文櫃。(4)活動櫃。(5)辦公椅。(6)會議桌子。(7)椅子。(8)電話機。(9)投影布幕。
45	高雄市	11410O4005E	高雄市政府衛生局	高雄市政府衛生局辦理「充實社區心理衛生中心辦公空間及設施設備計畫」	114	2,490,700	0	2,490,700	2,490,700	1.設施設備費（資本門） 2,490,700元 (1)桌上型電腦(含主機、螢幕、授權軟體)。(2)筆記型電腦。(3)空調設備。(4)飲水機。(5)單開烤漆鋼板防火門組。(6)雙開烤漆鋼板防火門組。(7)電話總機錄音器。(8)網路防火牆。(9)投影機及電動銀幕(含單槍投影機、電動銀幕)。(10)音響設備(含綜合擴大機、喇叭、無線麥克風組)。(11)火警複合式授信總機(含廣播喇叭)。
46	新竹市	11410R006E	新竹市政府	新竹市114年度充實社區心理衛生中心辦公空間及設施設備計畫	114	2,500,000	970,500	1,529,500	2,500,000	1.設施設備費（資本門） 1,529,500元 (1)桌上型個人電腦(含主機、螢幕、office及硬碟等週邊用品)。(2)分離式冷氣機。(3)數位功能話機主機(含網路、電話佈線及數位話機等)。(4)冰箱。 2.設施設備費（經常門） 970,500元 (1)會議椅。(2)辦公椅。(3)活動櫃(三層抽屜)。(4)多功能活動櫃(木櫃、鐵櫃或組合櫃)。(5)桌下櫃。(6)辦公(屏風桌板)OA組。(7)沙發組(1-3座)。(8)茶几。
47	宜蘭縣	11410B007E	宜蘭縣政府	宜蘭縣充實社區心理衛生中心辦公空間及設施設備計畫	114	2,500,000	885,000	1,615,000	2,500,000	1.設施設備費（經常門） 885,000元 (1)辦公室家俱(含OA、桌板、辦公椅)。(2)電腦周邊設備(含鍵盤、滑鼠、鍵盤架、主機架)。(3)耳機麥克風組。(4)微波爐。(5)儲物間置物架。(6)茶水櫃。(7)電話總機系統(含線路)。(8)沙發組。(9)會議室座椅。(10)晤談室桌椅及茶几。(11)桌邊櫃。(12)多功能教室邊櫃。(13)會議室邊櫃。(14)洽公區桌椅組。(15)資料櫃。 2.設施設備費（資本門） 1,615,000元 (1)桌上型電腦(含螢幕)。(2)筆記型電腦。(3)冷氣機。(4)飲水機。(5)投影設備(含投影機、電動投影幕及線路安裝)。(6)液晶顯示器附視訊盒。(7)1樓招牌。(8)3樓招牌及壓克力廣告看板。(9)冰箱。(10)資料室弱電櫃組。(11)資料室機櫃組。(12)全自動碎紙機。(13)落地窗拉簾。(14)會議室麥克風系統及喇叭。(15)會議室長桌會議室視訊設備。
48	新北市	11410X008E	新北市政府衛生局	114年度強化地方基層社區心理衛生中心服務計畫	114	2,500,000	600,000	1,900,000	2,500,000	1.設施設備費（資本門） 1,500,000元 (1)檔案櫃。(2)系統櫃。(3)機櫃(含機櫃本體、電話幹線及網路幹線、電話總機及網路交換機)。(4)電話總機裝置通話錄音設備。(5)視訊相關設備。(6)桌上型電腦(含主機、螢幕、週邊用品、作業系統及辦公軟體)。(7)筆記型電腦(含週邊用品、作業系統及辦公軟體)。(8)投影設備。(9)指紋出勤機配置。(10)招牌(含設計)。(11)飲水機。(12)變頻電冰箱。(13)多功能事務機(影印機)。(14)諮商室沙發組(桌、椅)。(15)空調設備。 2.設施設備費（經常門） 600,000元 (1)辦公設備(含辦公隔板、壓線槽、桌椅)。(2)電話線路及網路線配置。(3)電話機。 3.修繕費（資本門） 400,000元 (1)照明設備。(2)大門/室內形象牆(含設計)。(3)防火遮光窗簾。(4)吸音天花板、吸音屏風。(5)隔間、隔音。(6)天花板、地板、門、防水、門窗工程。(7)水電工程。(8)給水衛生設備。
49	桃園市	11410C009E	桃園市政府衛生局	楊梅區社區心理衛生中心裝修計畫	114	1,976,199	14,350	1,961,849	1,976,199	1.設施設備費（資本門） 918,424元 (1)飲水機。(2)服務櫃台。(3)資料矮櫃。(4)廚具櫃。(5)OA辦公桌組(含隔板、線槽及辦公桌)。(6)OA主管辦公桌組(含隔板、線槽及辦公桌)。(7)辦公椅。(8)諮商室桌椅組。(9)會談室桌。(10)會談室椅。(11)分離式冷氣機(含安裝)。(12)招牌。(13)防火牆。(14)資料高櫃。(15)茶水間流理臺(含水槽、水龍頭及檯面)。 2.修繕費（資本門） 1,043,425元 (1)地坪工程水電及燈具工程(含電源線、網路線、電話線、緊急壓扣、燈具等)。(2)電話及網路設備系統配置。(3)隔間工程。(4)窗簾工程(含拉簾及軌道)。(5)門窗工程。(6)油漆粉刷。(7)地坪工程。 3.修繕費（經常門） 14,350元 (1)拆除工程(含施工告示牌及三角錐)。(2)清潔工程。
50	花蓮縣	11410O0010E	花蓮縣政府	114年度「花蓮縣玉里鎮社區心理衛生中心辦公空間及設施設備計畫」	114	2,500,000	600,990	1,899,010	2,500,000	1.設施設備費（資本門） 1,493,010元 (1)OA辦公設備(含個人活動櫃、桌椅及屏風)。(2)視訊會議系統(含鏡頭、喇叭及麥克風)。(3)投影機(含布幕、線材及施工)。(4)桌上型電腦(含主機、螢幕、軟體及連線設定等)。(5)冷氣機(含管槽配件及安裝費)。(6)考勤機(含網路佈線施工安裝、收寫紀錄設定測試)。(7)電子白板(含活動架、安裝及運費)。(8)移動式音響(含麥克風、攜帶盒、耳機、遙控器、電源線等)。(9)諮商室沙發組、桌子及擺設。(10)除溼機。(11)碎紙機。(12)變頻電冰箱設備。 2.設施設備費（經常門） 250,990元 (1)數位電話機(含主裝置、話機線材及安裝費)。(2)防焰窗簾(含安裝)。(3)資料檔案櫃。(4)會議椅。 3.修繕費（資本門） 406,000元 (1)輕隔間工程。(2)中心招牌及門牌。 4.修繕費（經常門） 350,000元 (1)水電、照明及電線路由器、電腦網路線等施工。(2)設計監造費。

序號	地區別	計畫編號	申請單位	計畫名稱	年度	申請需求	審查結果			核定內容
							核定經常	核定資本	合計	
51	雲林縣	114101011E	雲林縣衛生局	114年度「雲林縣充實社區心理衛生中心辦公空間及設施設備計畫」	114	2,500,000	245,000	2,255,000	2,500,000	1.設施設備費（資本門） 2,255,000元 (1)電話總機系統(含新增機櫃及總機設備)。(2)電腦設備(含主機、螢幕、鍵盤、滑鼠、螢幕置物架、掛燈)。(3)冷氣(含主機、安裝及材料費)。(4)OA辦公桌(含電源配設、開關迴路、線槽等)。(5)直立式飲水機。(6)考勤機(含安裝設定費)。(7)筆記型電腦(含無線滑鼠)。(8)無限擴音機(含手持無線、頸夾式及頭戴式麥克風)。(9)單頻道迷你無線擴音機(含手握式麥克風、防塵背袋)。(10)數位影印機。(11)雷射投影機。(12)諮商室沙發組(含2人座、1人座、茶几)。 2.設施設備費（經常門） 102,500元 (1)辦公椅。(2)文件資料櫃(鋼製含鎖資料櫃)。 3.修繕費（經常門） 142,500元 (1)網路佈線(含網路配線、線材、交換器、工資等)。
52	臺北市	114103012E	臺北市政府	臺北市114年度充實社區心理衛生中心辦公空間及設施設備計畫	114	2,500,000	2,215,200	284,800	2,500,000	1.設施設備費（資本門） 284,800元 (1)多功能事務機。(2)音響設備(含主機、擴大機、喇叭無線、麥克風及PC轉接面板)。 2.設施設備費（經常門） 1,468,501元 (1)辦公室OA設備(辦公桌及屏風組等)。(2)辦公桌活動櫃。(3)辦公椅及主管椅。(4)顯示型顯比電話機。(5)顯示型網路電話機。(6)公文收納櫃。(7)會議椅。 3.修繕費（經常門） 746,699元 (1)拆除、清運、搬移或隔間(音)工程。(2)油漆工程。(3)網路、電話及電源佈線設置相關作業。
53	彰化縣	11410G013E	彰化縣政府衛生局	彰化縣114年度充實社區心理衛生中心辦公空間及設施設備計畫	114	2,500,000	1,400,000	1,100,000	2,500,000	1.設施設備費（資本門） 1,100,000元 (1)投影機。(2)三合一通風門。(3)冷氣設備。(4)玻璃電動門。(5)會議桌。(6)投影布幕。(7)桌上型電腦(含主機、螢幕、鍵盤、滑鼠、授權軟體)。(8)平板電腦。 2.設施設備費（經常門） 200,000元 (1)OA設備組(含屏風、高活動櫃、辦公椅)。(2)會議椅。(3)單人沙發。(4)圓桌茶几。(5)室內循環扇。 3.修繕費（經常門） 1,200,000元 (1)補強工程。(2)設計規劃。(3)監造及室內裝修。(4)周邊修繕工程。(5)電源線路配置工程。
54	嘉義縣	11410J014E	嘉義縣衛生局	114年度嘉義縣充實社區心理衛生中心辦公空間及設施設備計畫	114	2,500,000	720,200	1,779,800	2,500,000	1.設施設備費（資本門） 1,779,800元 (1)通信系統。(2)網路系統。(3)監視系統。(4)沙發組。(5)投影機組(含布幕)。(6)音響設備組(含擴大機、立體喇叭、無線麥克風、喇叭線材及安裝費)。(7)印表機。(8)觸控螢幕顯示器(含安裝費)。(9)筆記型電腦(含作業軟體)。(10)電腦設備(含主機、螢幕、鍵盤、滑鼠等)。(11)辦公桌組(含屏風、桌板、走線槽、側桌下拉門雙層櫃、鐵中抽屜、高活動櫃、主機架及網路、電話、電源線安裝費)。(12)公文置物櫃。(13)指型機。(14)系統櫥櫃。(15)碎紙機。(16)洽談桌椅組。(17)冰箱。(18)畜邊櫥櫃。(19)空氣清淨機。(20)肩掛式無線擴音器。(21)手提式無線擴音機。(22)直立式電子看板。 2.設施設備費（經常門） 58,200元 (1)辦公椅。(2)會議桌。(3)會議椅。 3.修繕費（經常門） 662,000元 (1)空間規劃設計。(2)室裝工程。(3)拆除工程。(4)隔間及安全檢查。
55	嘉義縣	11410J001G	嘉義縣衛生局	114年度嘉義縣提升心理衛生訪視人員執業安全計畫	114	200,000	200,000	0	200,000	1.個案服務費 18,000元 【辦理服務個案有關之所需費用（僅限團體帶領費、協同帶領費、心理輔導費）。】 2.訓練及活動費 164,900元 【辦理與計畫有關之督導、培訓、講座、研習、座談會、研討會訓練、觀摩及活動等所需費用（僅限專家學者出席費、講座鐘點費、臨時酬勞費、差旅費、印刷費、場地及佈置費、膳費）。】 3.設施設備費（經常門） 17,100元 各項目經費運用原則請依「本部推展社會福利補助經費申請補助項目及基準」辦理。 結案時應提供年度成果報告1式1份，且依照本部所訂定成效標準，如實條列式呈現以備查核。
56	南投縣	11410H002G	南投縣政府	114年提升心理衛生訪視人員執業安全計畫	114	300,000	300,000	0	300,000	1.訓練及活動費 145,000元 【辦理與計畫有關之督導、培訓、講座、研習、座談會、研討會訓練、觀摩及活動等所需費用（僅限專家學者出席費、講座鐘點費、臨時酬勞費、差旅費、印刷費、場地及佈置費、膳費）。】 2.設施設備費（經常門） 50,000元 3.意外保險費 105,000元 ※本案辦理創新服務項目。 各項目經費運用原則請依「本部推展社會福利補助經費申請補助項目及基準」辦理。 結案時應提供年度成果報告1式1份，且依照本部所訂定成效標準，如實條列式呈現以備查核。

序號	地區別	計畫編號	申請單位	計畫名稱	年度	申請需求	審查結果			核定內容
							核定經常	核定資本	合計	
57	嘉義市	11410T003G	嘉義市政府衛生局	114年度嘉義市政府衛生局提升訪視人員執業安全計畫	114	200,000	200,000	0	200,000	1.個案服務費 72,000元 【辦理服務個案有關之所需費用（僅限團體帶領費、協同帶領費、心理輔導費）。】 2.訓練及活動費 61,200元 【辦理與計畫有關之督導、培訓、講座、研習、座談會、研討會訓練、觀摩及活動等所需費用（僅限專家學者出席費、講座鐘點費、臨時酬勞費、差旅費、印刷費、場地及佈置費、膳費）。】 3.專案計畫管理費 8,465元 【最高不得超過經常門核定補助總經費（不含專案計畫管理費）之百分之十。】 4.設施設備費（經常門） 25,500元 5.意外保險費 32,835元 ※本案辦理創新服務項目。 各項目經費運用原則請依「本部推展社會福利補助經費申請補助項目及基準」辦理。 結案時應提供年度成果報告1式1份，且依照本部所訂定成效標準，如實條列式呈現以備查核。
58	新竹縣	11410D004G	新竹縣政府	114年度新竹縣政府衛生局提升心理衛生訪視人員執業安全計畫	114	200,000	200,000	0	200,000	1.個案服務費 24,000元 【辦理服務個案有關之所需費用（僅限團體帶領費、協同帶領費、心理輔導費）。】 2.訓練及活動費 107,000元 【辦理與計畫有關之督導、培訓、講座、研習、座談會、研討會訓練、觀摩及活動等所需費用（僅限專家學者出席費、講座鐘點費、臨時酬勞費、差旅費、印刷費、場地及佈置費、膳費）。】 3.專案計畫管理費 15,000元 【最高不得超過經常門核定補助總經費（不含專案計畫管理費）之百分之十。】 4.設施設備費（經常門） 45,000元 5.律師諮詢費 9,000元 各項目經費運用原則請依「本部推展社會福利補助經費申請補助項目及基準」辦理。 結案時應提供年度成果報告1式1份，且依照本部所訂定成效標準，如實條列式呈現以備查核。
59	屏東縣	11410M005G	屏東縣政府衛生局	114年提升心理衛生訪視人員執業安全計畫	114	300,000	300,000	0	300,000	1.訓練及活動費 247,500元 【辦理與計畫有關之督導、培訓、講座、研習、座談會、研討會訓練、觀摩及活動等所需費用（僅限專家學者出席費、講座鐘點費、臨時酬勞費、差旅費、印刷費、場地及佈置費、膳費）。】 2.專案計畫管理費 16,500元 【最高不得超過經常門核定補助總經費（不含專案計畫管理費）之百分之十。】 3.設施設備費（經常門） 36,000元 ※本案辦理創新服務項目。 各項目經費運用原則請依「本部推展社會福利補助經費申請補助項目及基準」辦理。 結案時應提供年度成果報告1式1份，且依照本部所訂定成效標準，如實條列式呈現以備查核。
60	金門縣	11410V006G	金門縣政府	114年度金門縣提升心理衛生訪視人員執業安全計畫	114	250,000	250,000	0	250,000	1.個案服務費 16,000元 【辦理服務個案有關之所需費用（僅限團體帶領費、協同帶領費、心理輔導費）。】 2.訓練及活動費 174,500元 【辦理與計畫有關之督導、培訓、講座、研習、座談會、研討會訓練、觀摩及活動等所需費用（僅限專家學者出席費、講座鐘點費、臨時酬勞費、差旅費、印刷費、場地及佈置費、膳費）。】 3.專案計畫管理費 22,000元 【最高不得超過經常門核定補助總經費（不含專案計畫管理費）之百分之十。】 4.設施設備費（經常門） 7,500元 5.意外保險費 30,000元 ※本案辦理創新服務項目。 各項目經費運用原則請依「本部推展社會福利補助經費申請補助項目及基準」辦理。 結案時應提供年度成果報告1式1份，且依照本部所訂定成效標準，如實條列式呈現以備查核。
61	新竹市	11410R007G	新竹市政府	114年度新竹市衛生局提升心理衛生訪視人員執業安全計畫	114	200,000	200,000	0	200,000	1.個案服務費 48,000元 【辦理服務個案有關之所需費用（僅限團體帶領費、協同帶領費、心理輔導費）。】 2.訓練及活動費 80,400元 【辦理與計畫有關之督導、培訓、講座、研習、座談會、研討會訓練、觀摩及活動等所需費用（僅限專家學者出席費、講座鐘點費、臨時酬勞費、差旅費、印刷費、場地及佈置費、膳費）。】 5.專案計畫管理費 1,200元 【最高不得超過經常門核定補助總經費（不含專案計畫管理費）之百分之十。】 3.設施設備費（經常門） 34,400元 4.律師諮詢費 38,000元 各項目經費運用原則請依「本部推展社會福利補助經費申請補助項目及基準」辦理。 結案時應提供年度成果報告1式1份，且依照本部所訂定成效標準，如實條列式呈現以備查核。
62	新北市	11410X008G	新北市政府衛生局	114年度新北市提升心理衛生訪視人員執業安全計畫	114	300,000	300,000	0	300,000	1.個案服務費 150,000元 【辦理服務個案有關之所需費用（僅限團體帶領費、協同帶領費、心理輔導費）。】 2.意外保險費 150,000元 ※本案辦理創新服務項目。 各項目經費運用原則請依「本部推展社會福利補助經費申請補助項目及基準」辦理。 結案時應提供年度成果報告1式1份，且依照本部所訂定成效標準，如實條列式呈現以備查核。

序號	地區別	計畫編號	申請單位	計畫名稱	年度	申請需求	審查結果			核定內容
							核定經常	核定資本	合計	
63	雲林縣	114101009G	雲林縣衛生局	114年度雲林縣提升心理衛生訪視人員執業安全計畫	114	200,000	200,000	0	200,000	1.訓練及活動費 93,858元 【辦理與計畫有關之督導、培訓、講座、研習、座談會、研討會訓練、觀摩及活動等所需費用（僅限專家學者出席費、講座鐘點費、臨時酬勞費、差旅費、印刷費、場地及佈置費、膳費）。】 2.專案計畫管理費 1,142元 【最高不得超過經常門核定補助總經費（不含專案計畫管理費）之百分之十。】 3.設施設備費（經常門） 105,000元 各項目經費運用原則請依「本部推展社會福利補助經費申請補助項目及基準」辦理。 結案時應提供年度成果報告1式1份，且依照本部所訂定成效標準，如實條列式呈現以備查核。
64	臺南市	11410U010G	臺南市政府衛生局	114年臺南市心理衛生人員紓壓及訪視安全計畫	114	200,000	200,000	0	200,000	1.訓練及活動費 174,000元 【辦理與計畫有關之督導、培訓、講座、研習、座談會、研討會訓練、觀摩及活動等所需費用（僅限專家學者出席費、講座鐘點費、臨時酬勞費、差旅費、印刷費、場地及佈置費、膳費）。】 2.設施設備費（經常門） 26,000元 各項目經費運用原則請依「本部推展社會福利補助經費申請補助項目及基準」辦理。 結案時應提供年度成果報告1式1份，且依照本部所訂定成效標準，如實條列式呈現以備查核。
65	金門縣	11410V001H	社團法人金門縣康復之友協會	厚植精神病友及家屬團體社區服務量能計畫	114	1,191,500	1,206,795	0	1,206,795	1.專案服務費 538,623元 【1名專案人員39,898元/月*13.5月*1人（含1年年資加給），所聘用人員應具社會工作、心理、職能治療或護理相關科系要件；前開補助項目依實際聘用人員資格予以給付，無相關資格證明者以每月38,898元核算。請款及核銷時均應檢附專案人員學歷、勞動契約、勞健保加保證明及專案/年資加給證明。方案內專任人員不應再支領內聘之費用。】 2.個案服務費 110,000元 【辦理服務個案有關之所需費用（僅限團體帶領費、志工交通費）。】 3.訓練及活動費 384,400元 【辦理與計畫有關之督導、培訓、講座、研習、座談會、研討會訓練、觀摩及活動等所需費用（僅限講座鐘點費、專家學者出席費、場地及佈置費、差旅費、膳費、印刷費、意外保險費、車輛租金）。】 4.專案計畫管理費 101,772元 【最高不得超過經常門核定補助總經費（不含專案計畫管理費）之百分之十。】 5.勞、健保及提撥勞退準備金費 72,000元 （補助雇主應負擔之勞、健保及提撥勞退準備金費用，每人每月最高6,000元，且不列入專案計畫管理費額度計算。） 各項目經費運用原則請依「本部推展社會福利補助經費申請補助項目及基準」辦理。 結案時應提供年度成果報告1式2份，且依照本部所訂定成效標準，如實條列式呈現以備查核。
66	南投縣	11410H002H	社團法人南投縣康復之友協會	114年度「厚植精神病友及家屬團體量能計畫」	114	1,198,870	1,164,435	0	1,164,435	1.專案服務費 606,123元 【1名專案人員44,898元/月*13.5月*1人（含碩士加給及相關專業執業執照加給），所聘用人員應具社會工作、心理、職能治療或護理相關科系要件；前開補助項目依實際聘用人員資格予以給付，無相關資格證明者以每月38,898元核算。請款及核銷時均應檢附專案人員學歷、勞動契約、勞健保加保證明及專案/年資加給證明。方案內專任人員不應再支領內聘之費用。】 2.個案服務費 105,500元 【辦理服務個案有關之所需費用（僅限團體帶領費、志工交通費）。】 3.訓練及活動費 281,500元 【辦理與計畫有關之督導、培訓、講座、研習、座談會、研討會訓練、觀摩及活動等所需費用（僅限講座鐘點費、專家學者出席費、場地及佈置費、差旅費、膳費、印刷費、意外保險費、車輛租金）。】 4.專案計畫管理費 99,312元 【最高不得超過經常門核定補助總經費（不含專案計畫管理費）之百分之十。】 5.勞、健保及提撥勞退準備金費 72,000元 （補助雇主應負擔之勞、健保及提撥勞退準備金費用，每人每月最高6,000元，且不列入專案計畫管理費額度計算。） 各項目經費運用原則請依「本部推展社會福利補助經費申請補助項目及基準」辦理。 結案時應提供年度成果報告1式2份，且依照本部所訂定成效標準，如實條列式呈現以備查核。
67	全國性	114101003H	台北市康復之友協會	全國精神公益團體培植計畫	114	1,846,156	1,876,746	0	1,876,746	1.專案服務費 1,117,746元 【1名專案人員41,898元/月*13.5月*1人（含3年年資加給）+1名專案人員40,898元/月*13.5月*1人（含2年年資加給），所聘用人員應具社會工作、心理、職能治療或護理相關科系要件；前開補助項目依實際聘用人員資格予以給付，無相關資格證明者以每月38,898元核算。請款及核銷時均應檢附專案人員學歷、勞動契約、勞健保加保證明及專案/年資加給證明。方案內專任人員不應再支領內聘之費用。】 2.訓練及活動費 535,000元 【辦理與計畫有關之督導、培訓、講座、研習、座談會、研討會訓練、觀摩及活動等所需費用（僅限講座鐘點費、專家學者出席費、場地及佈置費、差旅費、膳費、印刷費、意外保險費、車輛租金）。】 3.專案計畫管理費 80,000元 【最高不得超過經常門核定補助總經費（不含專案計畫管理費）之百分之十。】 4.勞、健保及提撥勞退準備金費 144,000元 （補助雇主應負擔之勞、健保及提撥勞退準備金費用，每人每月最高6,000元，且不列入專案計畫管理費額度計算。） 本案同時辦理精神病友及家屬團體補導計畫。 各項目經費運用原則請依「本部推展社會福利補助經費申請補助項目及基準」辦理。 結案時應提供年度成果報告1式2份，且依照本部所訂定成效標準，如實條列式呈現以備查核。

序號	地區別	計畫編號	申請單位	計畫名稱	年度	申請需求	審查結果			核定內容
							核定經常	核定資本	合計	
68	全國性	114101004H	社團法人中華民國康復之友聯盟	建構會員團體發展精神康復者多元社區式服務計畫	114	2,000,000	2,030,590	0	2,030,590	1.專業服務費 1,090,746元 【1名專業人員40,898元/月*13.5月*1人（含2年年資加給）+1名專業人員39,898元/月*13.5月*1人（含1年年資加給），所聘用人員應具社會工作、心理、職能治療或護理相關科系要件；前開補助項目依實際聘用人員資格予以給付，無相關資格證明者以每月38,898元核算。請款及核銷時均應檢附專業人員學歷、勞動契約、勞健保加保證明及專業/年資加給證明。方案內專任人員不應再支領內聘之費用。】 2.訓練及活動費 652,000元 【辦理與計畫有關之督導、培訓、講座、研習、座談會、研討會訓練、觀摩及活動等所需費用（僅限講座鐘點費、專家學者出席費、場地及佈置費、差旅費、膳費、印刷費、意外保險費、車輛租金）。】 3.專案計畫管理費 143,844元 【最高不得超過經常門核定補助總經費（不含專案計畫管理費）之百分之十。】 4.勞、健保及提撥勞退準備金費 144,000元 （補助雇主應負擔之勞、健保及提撥勞退準備金費用，每人每月最高6,000元，且不列入專案計畫管理費額度計算。） ※本案同時辦理精神病友及家屬團體輔導計畫。 各項目經費運用原則請依「本部推展社會福利補助經費申請補助項目及基準」辦理。 結案時應提供年度成果報告1式2份，且依照本部所訂定成效標準，如實條列式呈現以備查核。
69	苗栗縣	11410E005H	社團法人苗栗縣康復之友協會	114年度厚植精神病友及家屬團體量能計畫	114	1,126,828	1,142,123	0	1,142,123	1.專業服務費 552,123元 【1名專業人員40,898元/月*13.5月*1人（含2年年資加給），所聘用人員應具社會工作、心理、職能治療或護理相關科系要件；前開補助項目依實際聘用人員資格予以給付，無相關資格證明者以每月38,898元核算。請款及核銷時均應檢附專業人員學歷、勞動契約、勞健保加保證明及專業/年資加給證明。方案內專任人員不應再支領內聘之費用。】 2.個案服務費 198,000元 【辦理服務個案有關之所需費用（僅限團體帶領費、志工交通費）。】 3.訓練及活動費 260,000元 【辦理與計畫有關之督導、培訓、講座、研習、座談會、研討會訓練、觀摩及活動等所需費用（僅限講座鐘點費、專家學者出席費、場地及佈置費、差旅費、膳費、印刷費、意外保險費、車輛租金）。】 4.專案計畫管理費 60,000元 【最高不得超過經常門核定補助總經費（不含專案計畫管理費）之百分之十。】 5.勞、健保及提撥勞退準備金費 72,000元 （補助雇主應負擔之勞、健保及提撥勞退準備金費用，每人每月最高6,000元，且不列入專案計畫管理費額度計算。） 各項目經費運用原則請依「本部推展社會福利補助經費申請補助項目及基準」辦理。 結案時應提供年度成果報告1式2份，且依照本部所訂定成效標準，如實條列式呈現以備查核。
70	高雄市	114104006H	社團法人高雄市心理復健協會	攜手協力～服務更有利（第三年延續案）	114	1,202,302	1,194,971	0	1,194,971	1.專案服務費 579,123元 【1名專業人員42,898元/月*13.5月*1人（含相關專業執業執照加給），所聘用人員應具社會工作、心理、職能治療或護理相關科系要件；前開補助項目依實際聘用人員資格予以給付，無相關資格證明者以每月38,898元核算。請款及核銷時均應檢附專業人員學歷、勞動契約、勞健保加保證明及專業/年資加給證明。方案內專任人員不應再支領內聘之費用。】 2.個案服務費 12,000元 【辦理服務個案有關之所需費用（僅限團體帶領費、志工交通費）。】 3.訓練及活動費 429,760元 【辦理與計畫有關之督導、培訓、講座、研習、座談會、研討會訓練、觀摩及活動等所需費用（僅限講座鐘點費、專家學者出席費、場地及佈置費、差旅費、膳費、印刷費、意外保險費、車輛租金）。】 4.專案計畫管理費 102,088元 【最高不得超過經常門核定補助總經費（不含專案計畫管理費）之百分之十。】 5.勞、健保及提撥勞退準備金費 72,000元 （補助雇主應負擔之勞、健保及提撥勞退準備金費用，每人每月最高6,000元，且不列入專案計畫管理費額度計算。） 各項目經費運用原則請依「本部推展社會福利補助經費申請補助項目及基準」辦理。 結案時應提供年度成果報告1式2份，且依照本部所訂定成效標準，如實條列式呈現以備查核。
71	新竹市	11410R007H	社團法人新竹市精神健康協會	復元之路，有我陪你	114	1,200,000	1,087,896	0	1,087,896	1.專案服務費 646,623元 【1名專業人員47,898元/月*13.5月*1人（含5年年資加給及相關專業執業執照加給），所聘用人員應具社會工作、心理、職能治療或護理相關科系要件；前開補助項目依實際聘用人員資格予以給付，無相關資格證明者以每月38,898元核算。請款及核銷時均應檢附專業人員學歷、勞動契約、勞健保加保證明及專業/年資加給證明。方案內專任人員不應再支領內聘之費用。】 2.訓練及活動費 296,000元 【辦理與計畫有關之督導、培訓、講座、研習、座談會、研討會訓練、觀摩及活動等所需費用（僅限講座鐘點費、專家學者出席費、場地及佈置費、差旅費、膳費、印刷費、意外保險費、車輛租金）。】 3.專案計畫管理費 73,273元 【最高不得超過經常門核定補助總經費（不含專案計畫管理費）之百分之十。】 4.勞、健保及提撥勞退準備金費 72,000元 （補助雇主應負擔之勞、健保及提撥勞退準備金費用，每人每月最高6,000元，且不列入專案計畫管理費額度計算。） 各項目經費運用原則請依「本部推展社會福利補助經費申請補助項目及基準」辦理。 結案時應提供年度成果報告1式2份，且依照本部所訂定成效標準，如實條列式呈現以備查核。

序號	地區別	計畫編號	申請單位	計畫名稱	年度	申請需求	審查結果			核定內容
							核定經常	核定資本	合計	
72	新竹市	11410R008H	社團法人新竹市心理衛生協會	讓愛傳遞－厚植精神病友及家屬團體量能計畫	114	1,146,535	0	0	0	本案所提「讓愛傳遞－厚植精神病友及家屬團體量能計畫」，非符合本主軸計畫工作項目，爰不予補助。
73	宜蘭縣	11410B009H	社團法人宜蘭縣康復之友協會	114年度宜蘭縣厚植精神病友及家屬團體量能	114	1,200,000	1,082,605	0	1,082,605	1.專業服務費 525,123元 【1名專業人員38,898元/月*13.5月*1人，所聘用人員應具社會工作、心理、職能治療或護理相關科系要件；前開補助項目依實際聘用人員資格予以給付，無相關資格證明者以每月38,898元核算。請款及核銷時均應檢附專業人員學歷、勞動契約及勞健保加保證明。方案內專任人員不應再支領內聘之費用。】 2.個案服務費 24,000元 【辦理服務個案有關之所需費用（僅限團體帶領費、志工交通費）。】 3.訓練及活動費 371,000元 【辦理與計畫有關之督導、培訓、講座、研習、座談會、研討會訓練、觀摩及活動等所需費用（僅限講座鐘點費、專家學者出席費、場地及佈置費、差旅費、膳費、印刷費、意外保險費、車輛租金）。】 4.專案計畫管理費 90,482元 【最高不得超過經常門核定補助總經費（不含專案計畫管理費）之百分之十。】 5.勞、健保及提撥勞退準備金費 72,000元 （補助雇主應負擔之勞、健保及提撥勞退準備金費用，每人每月最高6,000元，且不列入專案計畫管理費額度計算。） 各項目經費運用原則請依「本部推展社會福利補助經費申請補助項目及基準」辦理。 結案時應提供年度成果報告1式2份，且依照本部所訂定成效標準，如實條列式呈現以備查核。
74	新北市	11410X010H	財團法人台北市敦安社會福利基金會	青少年憂鬱症防治暨家庭支持服務計畫	114	985,891	0	0	0	依本部114年度公益彩券回饋金推展社會福利計畫申請主軸項目及基準-本主軸計畫之(二) 補助原則，每一團體、組織，每年度以補助1案為限，爰本案不予補助。
75	桃園市	11410C011H	社團法人桃園市康復之友協會	114年度厚植精神病友及家屬團體量能計畫	114	1,197,158	1,125,054	0	1,125,054	1.專業服務費 579,123元 【1名專業人員42,898元/月*13.5月*1人（含4年年資加給），所聘用人員應具社會工作、心理、職能治療或護理相關科系要件；前開補助項目依實際聘用人員資格予以給付，無相關資格證明者以每月38,898元核算。請款及核銷時均應檢附專業人員學歷、勞動契約、勞健保加保證明及專業/年資加給證明。方案內專任人員不應再支領內聘之費用。】 2.個案服務費 39,000元 【辦理服務個案有關之所需費用（僅限團體帶領費、志工交通費）。】 3.訓練及活動費 350,000元 【辦理與計畫有關之督導、培訓、講座、研習、座談會、研討會訓練、觀摩及活動等所需費用（僅限講座鐘點費、專家學者出席費、場地及佈置費、差旅費、膳費、印刷費、意外保險費、車輛租金）。】 4.專案計畫管理費 84,931元 【最高不得超過經常門核定補助總經費（不含專案計畫管理費）之百分之十。】 5.勞、健保及提撥勞退準備金費 72,000元 （補助雇主應負擔之勞、健保及提撥勞退準備金費用，每人每月最高6,000元，且不列入專案計畫管理費額度計算。） 各項目經費運用原則請依「本部推展社會福利補助經費申請補助項目及基準」辦理。 結案時應提供年度成果報告1式2份，且依照本部所訂定成效標準，如實條列式呈現以備查核。
76	臺中市	11410S012H	社團法人台中市康復之友協會	大臺中精神病友家庭支持服務	114	1,199,339	1,214,634	0	1,214,634	1.專業服務費 525,123元 【1名專業人員38,898元/月*13.5月*1人，所聘用人員應具社會工作、心理、職能治療或護理相關科系要件；前開補助項目依實際聘用人員資格予以給付，無相關資格證明者以每月38,898元核算。請款及核銷時均應檢附專業人員學歷、勞動契約、勞健保加保證明及專業/年資加給證明。方案內專任人員不應再支領內聘之費用。】 2.個案服務費 10,000元 【辦理服務個案有關之所需費用（僅限團體帶領費、志工交通費）。】 3.訓練及活動費 543,700元 【辦理與計畫有關之督導、培訓、講座、研習、座談會、研討會訓練、觀摩及活動等所需費用（僅限講座鐘點費、專家學者出席費、場地及佈置費、差旅費、膳費、印刷費、意外保險費、車輛租金）。】 4.專案計畫管理費 63,811元 【最高不得超過經常門核定補助總經費（不含專案計畫管理費）之百分之十。】 5.勞、健保及提撥勞退準備金費 72,000元 （補助雇主應負擔之勞、健保及提撥勞退準備金費用，每人每月最高6,000元，且不列入專案計畫管理費額度計算。） 各項目經費運用原則請依「本部推展社會福利補助經費申請補助項目及基準」辦理。 結案時應提供年度成果報告1式2份，且依照本部所訂定成效標準，如實條列式呈現以備查核。

序號	地區別	計畫編號	申請單位	計畫名稱	年度	申請需求	審查結果			核定內容
							核定經常	核定資本	合計	
77	雲林縣	114101013H	社團法人雲林縣心來富身心健康發展協會	厚植精神病友及家屬團體量能計畫	114	1,192,211	1,185,455	0	1,185,455	1.專業服務費 538,623元 【1名專業人員39,898元/月*13.5月*1人（含1年年資加給），所聘用人員應具社會工作、心理、職能治療或護理相關科系要件；前開補助項目依實際聘用人員資格予以給付，無相關資格證明者以每月38,898元核算。請款及核銷時均應檢附專業人員學歷、勞動契約、勞健保加保證明及專業/年資加給證明。方案內專任人員不應再支領內聘之費用。】 2.個案服務費 165,000元 【辦理服務個案有關之所需費用（僅限團體帶領費、志工交通費）。】 3.訓練及活動費 310,000元 【辦理與計畫有關之督導、培訓、講座、研習、座談會、研討會訓練、觀摩及活動等所需費用（僅限講座鐘點費、專家學者出席費、場地及佈置費、差旅費、膳費、印刷費、意外保險費、車輛租金）。】 4.專案計畫管理費 99,832元 【最高不得超過經常門核定補助總經費（不含專案計畫管理費）之百分之十。】 5.勞、健保及提撥勞退準備金費 72,000元 （補助雇主應負擔之勞、健保及提撥勞退準備金費用，每人每月最高6,000元，且不列入專案計畫管理費額度計算。） 各項目經費運用原則請依「本部推展社會福利補助經費申請補助項目及基準」辦理。 結案時應提供年度成果報告1式2份，且依照本部所訂定成效標準，如實條列式呈現以備查核。
78	臺南市	11410U014H	社團法人臺南市穀粒禾禾身心關懷協會	厚植精神病友及家屬團體量能計畫	114	1,145,740	1,005,035	0	1,005,035	1.專業服務費 525,123元 【1名專業人員38,898元/月*13.5月*1人，所聘用人員應具社會工作、心理、職能治療或護理相關科系要件；前開補助項目依實際聘用人員資格予以給付，無相關資格證明者以每月38,898元核算。請款及核銷時均應檢附專業人員學歷、勞動契約、勞健保加保證明及專業/年資加給證明。方案內專任人員不應再支領內聘之費用。】 2.個案服務費 156,000元 【辦理服務個案有關之所需費用（僅限團體帶領費、志工交通費）。】 3.訓練及活動費 203,400元 【辦理與計畫有關之督導、培訓、講座、研習、座談會、研討會訓練、觀摩及活動等所需費用（僅限講座鐘點費、專家學者出席費、場地及佈置費、差旅費、膳費、印刷費、意外保險費、車輛租金）。】 4.專案計畫管理費 48,512元 【最高不得超過經常門核定補助總經費（不含專案計畫管理費）之百分之十。】 5.勞、健保及提撥勞退準備金費 72,000元 （補助雇主應負擔之勞、健保及提撥勞退準備金費用，每人每月最高6,000元，且不列入專案計畫管理費額度計算。） 各項目經費運用原則請依「本部推展社會福利補助經費申請補助項目及基準」辦理。 結案時應提供年度成果報告1式2份，且依照本部所訂定成效標準，如實條列式呈現以備查核。
79	嘉義市	11410T015H	社團法人嘉義市心康復之友協會	嘉義市精神疾病照顧者支持與培力計畫-「陪伴精障家庭你我一起」	114	1,200,000	1,123,855	0	1,123,855	1.專業服務費 538,623元 【1名專業人員39,898元/月*13.5月*1人（含1年年資加給），所聘用人員應具社會工作、心理、職能治療或護理相關科系要件；前開補助項目依實際聘用人員資格予以給付，無相關資格證明者以每月38,898元核算。請款及核銷時均應檢附專業人員學歷、勞動契約、勞健保加保證明及專業/年資加給證明。方案內專任人員不應再支領內聘之費用。】 2.個案服務費 156,000元 【辦理服務個案有關之所需費用（僅限團體帶領費、志工交通費）。】 3.訓練及活動費 263,000元 【辦理與計畫有關之督導、培訓、講座、研習、座談會、研討會訓練、觀摩及活動等所需費用（僅限講座鐘點費、專家學者出席費、場地及佈置費、差旅費、膳費、印刷費、意外保險費、車輛租金）。】 4.專案計畫管理費 94,232元 【最高不得超過經常門核定補助總經費（不含專案計畫管理費）之百分之十。】 5.勞、健保及提撥勞退準備金費 72,000元 （補助雇主應負擔之勞、健保及提撥勞退準備金費用，每人每月最高6,000元，且不列入專案計畫管理費額度計算。） 各項目經費運用原則請依「本部推展社會福利補助經費申請補助項目及基準」辦理。 結案時應提供年度成果報告1式2份，且依照本部所訂定成效標準，如實條列式呈現以備查核。
80	嘉義縣	11410J016H	社團法人嘉義縣精神康扶之友協會	安心溫馨服務--厚植精神病友及家屬團體量能計畫	114	1,199,308	1,214,603	0	1,214,603	1.專業服務費 525,123元 【1名專業人員38,898元/月*13.5月*1人，所聘用人員應具社會工作、心理、職能治療或護理相關科系要件；前開補助項目依實際聘用人員資格予以給付，無相關資格證明者以每月38,898元核算。請款及核銷時均應檢附專業人員學歷、勞動契約、勞健保加保證明及專業/年資加給證明。方案內專任人員不應再支領內聘之費用。】 2.個案服務費 61,500元 【辦理服務個案有關之所需費用（僅限團體帶領費、志工交通費）。】 3.訓練及活動費 541,980元 【辦理與計畫有關之督導、培訓、講座、研習、座談會、研討會訓練、觀摩及活動等所需費用（僅限講座鐘點費、專家學者出席費、場地及佈置費、差旅費、膳費、印刷費、意外保險費、車輛租金）。】 4.專案計畫管理費 14,000元 【最高不得超過經常門核定補助總經費（不含專案計畫管理費）之百分之十。】 5.勞、健保及提撥勞退準備金費 72,000元 （補助雇主應負擔之勞、健保及提撥勞退準備金費用，每人每月最高6,000元，且不列入專案計畫管理費額度計算。） 各項目經費運用原則請依「本部推展社會福利補助經費申請補助項目及基準」辦理。 結案時應提供年度成果報告1式2份，且依照本部所訂定成效標準，如實條列式呈現以備查核。

序號	地區別	計畫編號	申請單位	計畫名稱	年度	申請需求	審查結果			核定內容
							核定經常	核定資本	合計	
81	基隆市	11410Q017H	社團法人基隆市康復之友協會	厚植精神病友及家屬團體量能計畫	114	1,184,461	1,183,805	0	1,183,805	1.專業服務費 633,123元 【1名專業人員46,898元/月*13.5月*1人（含碩士加給、相關專業執業執照加給及專科社工師證書加給），所聘用人員應具社會工作、心理、職能治療或護理相關科系要件；前開補助項目依實際聘用人員資格予以給付，無相關資格證明者以每月38,898元核算。請款及核銷時均應檢附專業人員學歷、勞動契約、勞健保加保證明及專業/年資加給證明。方案內專任人員不應再支領內聘之費用。】 2.個案服務費 30,000元 【辦理服務個案有關之所需費用（僅限團體帶領費、志工交通費）。】 3.訓練及活動費 349,000元 【辦理與計畫有關之督導、培訓、講座、研習、座談會、研討會訓練、觀摩及活動等所需費用（僅限講座鐘點費、專家學者出席費、場地及佈置費、差旅費、膳費、印刷費、意外保險費、車輛租金）。】 4.專案計畫管理費 99,682元 【最高不得超過經常門核定補助總經費（不含專案計畫管理費）之百分之十。】 5.勞、健保及提撥勞退準備金費 72,000元 （補助雇主應負擔之勞、健保及提撥勞退準備金費用，每人每月最高6,000元，且不列入專案計畫管理費額度計算。） 各項目經費運用原則請依「本部推展社會福利補助經費申請補助項目及基準」辦理。 結案時應提供年度成果報告1式2份，且依照本部所訂定成效標準，如實條列式呈現以備查核。
82	新竹縣	11410D018H	社團法人台灣風信子精神障礙者權益促進協會	114年度厚植精神病友及家屬團體量能	114	1,174,611	1,056,205	0	1,056,205	1.專業服務費 579,123元 【1名專業人員42,898元/月*13.5月*1人（含相關專業執業執照加給），所聘用人員應具社會工作、心理、職能治療或護理相關科系要件；前開補助項目依實際聘用人員資格予以給付，無相關資格證明者以每月38,898元核算。請款及核銷時均應檢附專業人員學歷、勞動契約、勞健保加保證明及專業/年資加給證明。方案內專任人員不應再支領內聘之費用。】 2.個案服務費 64,000元 【辦理服務個案有關之所需費用（僅限團體帶領費、志工交通費）。】 3.訓練及活動費 253,000元 【辦理與計畫有關之督導、培訓、講座、研習、座談會、研討會訓練、觀摩及活動等所需費用（僅限講座鐘點費、專家學者出席費、場地及佈置費、差旅費、膳費、印刷費、意外保險費、車輛租金）。】 4.專案計畫管理費 88,082元 【最高不得超過經常門核定補助總經費（不含專案計畫管理費）之百分之十。】 5.勞、健保及提撥勞退準備金費 72,000元 （補助雇主應負擔之勞、健保及提撥勞退準備金費用，每人每月最高6,000元，且不列入專案計畫管理費額度計算。） 各項目經費運用原則請依「本部推展社會福利補助經費申請補助項目及基準」辦理。 結案時應提供年度成果報告1式2份，且依照本部所訂定成效標準，如實條列式呈現以備查核。
83	新竹縣	11410D019H	中華民國愛加佳健康生活協會	厚植精神病友及家屬團體量能計畫	114	1,250,597	0	0	0	本案所提工作項目，僅部分符合本主軸計畫精神內涵及工作項目，成效計算標準及經費補助標準，未依規定規劃計畫書，爰不予補助。
84	臺北市	114103020H	財團法人台北市敦安社會福利基金會	青少年憂鬱症防治暨家庭支持服務計畫	114	1,198,629	1,089,661	0	1,089,661	1.專業服務費 552,123元 【1名專業人員40,898元/月*13.5月*1人（含碩士加給），所聘用人員應具社會工作、心理、職能治療或護理相關科系要件；前開補助項目依實際聘用人員資格予以給付，無相關資格證明者以每月38,898元核算。請款及核銷時均應檢附專業人員學歷、勞動契約、勞健保加保證明及專業/年資加給證明。方案內專任人員不應再支領內聘之費用。】 2.個案服務費 262,000元 【辦理服務個案有關之所需費用（僅限團體帶領費、志工交通費）。】 3.訓練及活動費 124,000元 【辦理與計畫有關之督導、培訓、講座、研習、座談會、研討會訓練、觀摩及活動等所需費用（僅限講座鐘點費、專家學者出席費、場地及佈置費、差旅費、膳費、印刷費、意外保險費、車輛租金）。】 4.專案計畫管理費 79,538元 【最高不得超過經常門核定補助總經費（不含專案計畫管理費）之百分之十。】 5.勞、健保及提撥勞退準備金費 72,000元 （補助雇主應負擔之勞、健保及提撥勞退準備金費用，每人每月最高6,000元，且不列入專案計畫管理費額度計算。） 各項目經費運用原則請依「本部推展社會福利補助經費申請補助項目及基準」辦理。 結案時應提供年度成果報告1式2份，且依照本部所訂定成效標準，如實條列式呈現以備查核。

序號	地區別	計畫編號	申請單位	計畫名稱	年度	申請需求	審查結果			核定內容
							核定經常	核定資本	合計	
85	臺東縣	11410N021H	社團法人臺東縣康復之友協會	114年厚植精神病友及家屬團體服務量能計畫	114	1,200,000	1,215,295	0	1,215,295	1.專業服務費 646,623元 【1名專業人員47,898元/月*13.5月*1人（含3年年資加給、碩士加給及相關專業執業執照加給），所聘用人員應具社會工作、心理、職能治療或護理相關科系要件；前開補助項目依實際聘用人員資格予以給付，無相關資格證明者以每月38,898元核算。請款及核銷時均應檢附專業人員學歷、勞動契約、勞健保加保證明及專業/年資加給證明。方案內專任人員不應再支領內聘之費用。】 2.個案服務費 36,000元 【辦理服務個案有關之所需費用（僅限團體帶領費、志工交通費）。】 3.訓練及活動費 358,200元 【辦理與計畫有關之督導、培訓、講座、研習、座談會、研討會訓練、觀摩及活動等所需費用（僅限講座鐘點費、專家學者出席費、場地及佈置費、差旅費、膳費、印刷費、意外保險費、車輛租金）。】 4.專案計畫管理費 102,472元 【最高不得超過經常門核定補助總經費（不含專案計畫管理費）之百分之十。】 5.勞、健保及提撥勞退準備金費 72,000元 （補助雇主應負擔之勞、健保及提撥勞退準備金費用，每人每月最高6,000元，且不列入專案計畫管理費額度計算。） 各項目經費運用原則請依「本部推展社會福利補助經費申請補助項目及基準」辦理。 結案時應提供年度成果報告1式2份，且依照本部所訂定成效標準，如實條列式呈現以備查核。
86	全國性	1141010010	中華民國中醫師公會全國聯合會	針灸輔助治療海洛因成癮	114	10,773,488	0	0	0	衝酌經費有限及整體資源配置，本案請自籌經費辦理。
87	全國性	1141010020	財團法人伊甸社會福利基金會	修復關係、創建有利復元的社區：精神危機家庭敲敲話行動入家團隊計畫	114	2,996,446	3,044,953	0	3,044,953	1.專業服務費 1,962,186元 【1名專業督導50,561元/月*13.5月*1人（含3年年資加給及風險業務加給）+1名專業人員48,893/月*13.5月*1人（含4年年資加給、相關專業執業執照加給及風險業務加給）+1名專業人員45,893/月*13.5月*1人（含3年年資加給、碩士加給及風險業務加給），所聘用人員應具社會工作、心理、職能治療或護理相關科系要件；前開補助項目依實際聘用人員資格予以給付，無相關資格證明者以每月38,898元核算，督導以每月45,566元核算。。請款及核銷時均應檢附專業人員學歷、勞動契約、勞健保加保證明及專業/年資加給證明。方案內專任人員不應再支領內聘之費用。】 2.訓練及活動費 194,000元 【辦理與計畫有關之督導、培訓、講座、研習、座談會、研討會訓練、觀摩及活動等所需費用。】 3.辦公室租金 420,000元 4.專案計畫管理費 252,767元 【執行計畫所需之相關費用，最高不得超過經常門核定補助總機費(不含專案計畫管理費)10%。】 5.勞、健保及提撥勞退準備金費 216,000元 （補助雇主應負擔之勞、健保及提撥勞退準備金費用，每人每月最高6,000元，且不列入專案計畫管理費額度計算。） 各項目經費運用原則請依「本部推展社會福利補助經費申請補助項目及基準」辦理。 結案時應提供年度成果報告1式2份，且依照本部所訂定成效標準，如實條列式呈現以備查核。
88	全國性	1141010030	社團法人雲林縣仁爲心理協會	心理「蘭巴雷」計畫—建置整合式「網路輔導與諮商平台」計畫	114	2,174,374	0	0	0	衝酌經費有限及整體資源配置，本案請自籌經費辦理。
89	全國性	1141010040	社團法人國際生命線台灣總會	謝謝你跟我說—全台生命線青少年心理健康網路支持平台與校園心理健康大使ambassador of mental health計畫	114	5,011,058	5,077,476	0	5,077,476	1.專業服務費 2,361,528元 【1名專業督導49,566元/月*13.5月*1人（含2年年資加給及碩士加給）+1名專業督導45,566元/月*13.5月*1人+1名專業人員39,898元/月*13.5月*2人（含1年年資加給），所聘用人員應具心理、社會工作相關科系要件；前開補助項目依實際聘用人員資格予以給付，無相關資格證明者以每月38,898元核算，督導以每月45,566元核算。請款及核銷時均應檢附專業人員學歷、勞動契約及勞健保加保證明。方案內專任人員不應再支領內聘之費用。】 2.個案服務費 459,880元 （辦理服務個案有關之所需費用。） 3.訓練及活動費 1,734,800元 （辦理與計畫有關之督導、培訓、講座、研習、座談會、研討會訓練、觀摩及活動等所需費用。） 4.專案計畫管理費 233,268元 【最高不得超過經常門核定補助總經費（不含專案計畫管理費）之百分之十。】 5.勞、健保及提撥勞退準備金費 288,000元 （補助雇主應負擔之勞、健保及提撥勞退準備金費用，每人每月最高6,000元，且不列入專案計畫管理費額度計算。） 各項目經費運用原則請依「本部推展社會福利補助經費申請補助項目及基準」辦理。 結案時應提供年度成果報告1式1份，且依照本部所訂定成效標準，如實條列式呈現以備查核。
90	全國性	1141010050	社團法人台北市友愛關懷協會	藥酒癮身心障礙婦女培育計畫－心理健康創新服務計畫	114	1,017,435	0	0	0	衝酌經費有限及整體資源配置，本案請自籌經費辦理。

序號	地區別	計畫編號	申請單位	計畫名稱	年度	申請需求	審查結果			核定內容
							核定經常	核定資本	合計	
91	全國性	1141010060	社團法人中華民國康復之友聯盟	提升社區心理衛生工作人員復元素養實務工作培訓與先驅研究計畫	114	1,884,228	1,800,860	0	1,800,860	1.專業服務費 552,123元 【1名專業人員40,898/月*13.5月*1人（含2年年資加給），所聘用人員應具心理、社會工作相關科系要件；前開補助項目依實際聘用人員資格予以給付，無相關資格證明者以每月38,898元核算。請款及核銷時均應檢附專業人員學歷、勞動契約、勞健保加保證明及專業/年資加給證明。方案內專任人員不應再支領內聘之費用。】 2.訓練及活動費 1,019,568元 【辦理與計畫有關之督導、培訓、講座、研習、座談會、研討會訓練、觀摩及活動等所需費用。】 3.專案計畫管理費 157,169元 【最高不得超過經常門核定補助總經費（不含專案計畫管理費）之百分之十。】 4.勞、健保及提撥勞退準備金費 72,000元 （補助雇主應負擔之勞、健保及提撥勞退準備金費用，每人每月最高6,000元，且不列入專案計畫管理費額度計算。） 各項目經費運用原則請依「本部推展社會福利補助經費申請補助項目及基準」辦理。 結案時應提供年度成果報告1式2份，且依照本部所訂定成效標準，如實條列式呈現以備查核。
92	全國性	1141010070	社團法人台灣社會心理復健協會	「精神障礙者社會融合與自立生活支持中心」五年試辦計劃（第四年）	114	2,837,555	2,719,940	0	2,719,940	1.專業服務費 1,180,764元 【1名專業督導48,566元/月*13.5月*1人（含3年年資加給）+1名專業人員38,898/月*13.5月*1人，所聘用人員應具社會工作、心理、職能治療或護理相關科系要件；前開補助項目依實際聘用人員資格予以給付，無相關資格證明者以每月38,898元核算，督導以每月45,566元核算。請款及核銷時均應檢附專業人員學歷、勞動契約、勞健保加保證明及專業/年資加給證明。方案內專任人員不應再支領內聘之費用。】 2.訓練及活動費 561,000元 【辦理與計畫有關之督導、培訓、講座、研習、座談會、研討會訓練、觀摩及活動等所需費用。】 3.辦公室租金 600,000元 4.專案計畫管理費 234,176元 【最高不得超過經常門核定補助總經費（不含專案計畫管理費）之百分之十。】 5.勞、健保及提撥勞退準備金費 144,000元 （補助雇主應負擔之勞、健保及提撥勞退準備金費用，每人每月最高6,000元，且不列入專案計畫管理費額度計算。） 各項目經費運用原則請依「本部推展社會福利補助經費申請補助項目及基準」辦理。 結案時應提供年度成果報告1式2份，且依照本部所訂定成效標準，如實條列式呈現以備查核
93	臺北市	1141030080	社團法人台北市心生活協會	心家庭專線與家屬支持服務	114	1,037,558	0	0	0	衡酌經費有限及整體資源配置，本案請自籌經費或向所在地政府機關申請辦理。
94	臺南市	11410U0090	臺南市政府衛生局	樂活台南、守護心安～「全方位」心理健康多元創新服務計畫	114	5,000,000	2,630,000	1,970,000	4,600,000	1.設施設備費（資本門） 1,970,000元 (1)OA辦公桌椅屏風(含裝設)。(2)諮商室桌椅(1桌2椅)。(3)會議桌。(4)置物、檔案櫃。(5)桌上型電腦(含主機、螢幕及周邊用品)。(6)筆記型電腦。(7)投影設備(含布幕)。(8)電信主機、電話機。(9)會議室音響設備。(10)電冰箱。(11)冷氣機。(12)擴音設備。(13)展示立架及相關設備(背版)。 2.修繕費（經常門） 2,630,000元 (1)隔間(音)及裝修美化。

嘉義縣議會第20屆第12次臨時會提案

類　別	農業	編　號	乙1　　3審
提案人	莊竣傑議員	連署人	張議長明達、何子凡、黃榮利、詹黃素蓮等議員
案　由	針對本縣番路鄉、中埔鄉、竹崎鄉等山區特產-轎篙筍因於今年發生天然災害，產量大幅減少，導致筍農極大損失，建請縣府農政單位研議相關補助方案。		
理　由	轎篙筍生長在高海拔1300公尺以上，是嘉義縣番路鄉、中埔鄉、竹崎鄉等山區特產，每年僅採收一次，因筍殼厚少蟲害不需噴灑農藥，多採自然野放種植，為天然、美味又健康的野生高纖蔬食。然而於今年發生天然災害，產量大幅減少，導致筍農極大損失，希望農政單位予以研議相關補助方案。		
辦　法	大會審議通過後，請縣府積極研議辦理。		
審　查 意　見	原案通過；武清山、黃啟豪、劉雅文、詹黃素蓮、吳思蓉、黃惠汝、黃榮利、何子凡、蔡奇璋、姜梅紅、陳文忠、黃金茂、詹琬蓁、江志明、林秀琴、江季珍、江佩曄、莊信宗、陳柏麟、黃榮俊、楊秀琴等議員加入連署。		
議　決	原案通過；全體議員加入連署。		

嘉義縣議會第20屆第12次臨時會提案

類　別	建設	編　號	乙2　　4審
提案人	陳文忠議員	連署人	姜梅紅、楊秀琴等議員
案　由	建請拓寬改善縣道166線(鄉道嘉66線至縣道157線路段)，以確保用路人行車安全。		
理　由	由於該路段是新港、民雄居民往返嘉義高鐵站、太保市與六腳鄉的主要道路，道路狹窄僅雙向兩車道，汽機車混行岔路又多，險象環生影響人車通行安全，建請儘速拓寬改善。		
辦　法	大會審議通過後，請縣府積極研議辦理。		
審　查 意　見	原案通過；武清山、莊竣傑、黃啟豪、劉雅文、詹黃素蓮、吳思蓉、黃惠汝、黃榮利、何子凡、蔡奇璋、姜梅紅、黃金茂、詹琬蓁、江志明、林秀琴、江季珍、江佩曄、莊信宗、陳柏麟、黃榮俊、楊秀琴等議員加入連署。		
議　決	原案通過，全體議員加入連署。		

嘉義縣議會第20屆第12次臨時會 臨時動議案

類　別	水利、建設	編　號	臨1　　4審
動議人	姜梅紅議員	附議人	劉雅文、江季珍、江志明、莊信宗等議員
案　由	東石鄉松仔溝橋經檢測為危橋而封閉通行，建請縣府水利處積極向水利署協調，掌握海堤防潮閘門重建進度；並請建設處評估當地交通需求，爭取嘉邑行善團等公益資源，規劃興建替代橋梁，以有效改善當地居民交通不便問題，保障居民出行便利與安全。		
理　由	1. 東石鄉松子溝排水靠近海岸的防潮閘門因年久失修，上方松仔溝橋經鑑定為危橋，已全面封閉通行，導致網寮村與掌潭村白水湖居民日常通勤及學生上下學需繞行長達八公里，嚴重影響生活便利性與交通安全。 2. 根據新聞報導，水利署表示該閘門與橋梁需進行拆除重建，初估經費超過一億元，目前工程進度停滯，居民反映不滿並強烈要求加速推動。 3. 雖松仔溝橋原非一般交通橋梁，但其長期為居民提供重要通行功能，為改善當地交通困境，建議建設處評估實際需求，積極爭取嘉邑行善團或其他公益團體資源，規劃建設替代便民橋梁，減輕居民困擾，提升生活品質。		
辦　法	大會審議通過後，請縣府積極研議辦理。		
審　查 意　見			
議　決	原案通過。		

2198　議決案

嘉義縣議會第20屆第10次臨時會議決案

執行情形彙整表

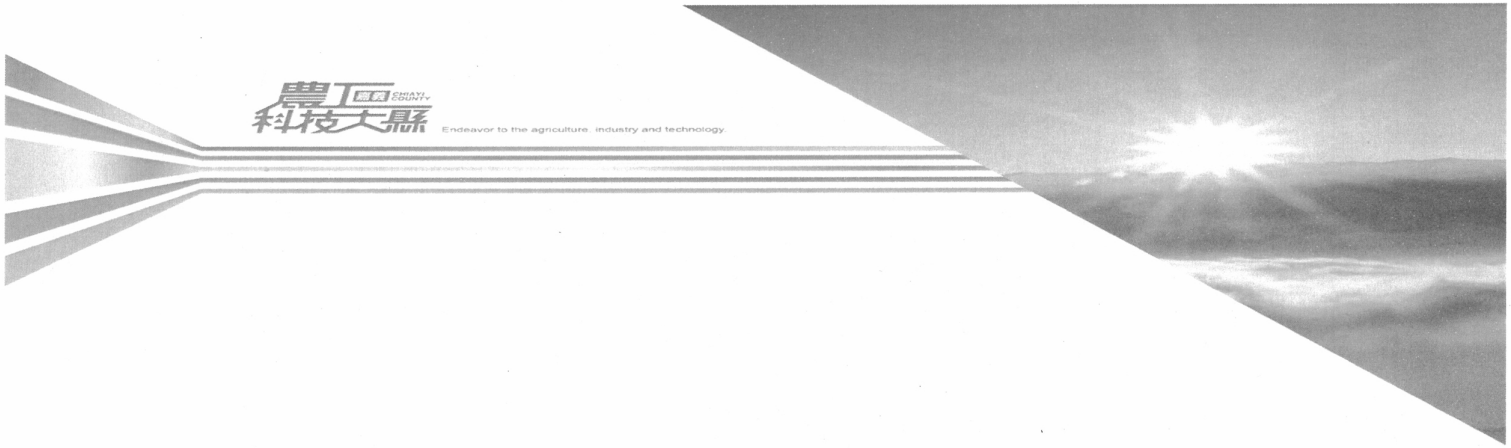

嘉義縣議會第20屆第10次臨時會議決案
執行情形彙整表

嘉義縣政府綜合規劃處　113年10月15日

嘉義縣議會第20屆第10次臨時會議決案(甲案)執行情形彙整表

類別	編號	提案人	案　　由	議決情形	執行情形
建設法制	第10次臨時會甲01號	縣長翁章梁	檢送「嘉義縣興辦公共工程用地拆遷補償自治條例」第二十七條修正草案1案，請審議。	原案通過	照案執行
農業法制	第10次臨時會甲02號	縣長翁章梁	檢送「嘉義縣新設置畜牧場管理自治條例」第四條之一及第五條修正草案1案，請審議。	原案通過	照案執行
財稅法制	第10次臨時會甲03號	縣長翁章梁	檢送「嘉義縣房屋稅徵收自治條例」修正草案1案，請審議。	原案通過	照案執行
財稅法制	第10次臨時會甲04號	縣長翁章梁	檢送「嘉義縣促進民間參與公共建設減免地價稅房屋稅及契稅自治條例」第五條、第七條及第十條修正草案1案，請審議。	原案通過	照案執行
財稅法制	第10次臨時會甲05號	縣長翁章梁	檢送「嘉義縣社會住宅興辦及公益出租人出租房屋優惠地價稅及房屋稅自治條例」修正草案1案，請審議。	原案通過	照案執行
民政財稅	第10次臨時會甲06號	縣長翁章梁	檢送內政部補助辦理「鄉(鎮、市、區）公所行政中心及村（里）集會所（活動中心）室內外裝修整建計畫」等2案，	原案通過	照案執行

嘉義縣議會第20屆第10次臨時會議決案(甲案)執行情形彙整表

類別	編號	提案人	案　　由	議決情形	執行情形
			合計經費新臺幣3,605萬728元整，擬請同意先行墊付，俟後依相關規定列入預算轉正，請審議。		
教育 財稅	第10次 臨時會甲07號	縣長 翁章梁	檢送教育部補助辦理「113年度執行樂齡學習政策獎勵金」等6案，合計經費新臺幣2,362萬6,610元整，擬請同意先行墊付，俟後依相關規定規列入預算轉正，請審議。	原案通過	照案執行
經濟 發展 財稅	第10次 臨時會甲08號	縣長 翁章梁	檢送經濟部補助辦理「113年水上公有零售市場環境品質提升計畫」等4案，合計經費新臺幣2,773萬元整，擬請同意先行墊付，俟後依相關規定列入預算轉正，請審議。	一、審查意見:文字修正通過；(一)修正內容為113年內政部補助辦理直轄市、縣(市)鄉村地區整體規劃及法定作業經費核定表項次13，「大林鄉」修正為「大林鎮」。(P8)	照案執行

嘉義縣議會第20屆第10次臨時會議決案(甲案)執行情形彙整表

類別	編號	提案人	案　　由	議決情形	執行情形
				(二)本案說明三，請縣府辦理「113 年度鄉村地區整體規劃」作業時，各鄉鎮(市)公所應於各村里辦理說明會，並通知轄區議員、代表及村里長等出席。 二、照審查意見通過。	
建設 財稅	第10次 臨時會甲09號	縣長 翁章梁	檢送內政部補助辦理「均衡城鄉村里道路改善計畫」等14案，合計經費新臺幣3億7,349萬1,511元整，擬請同意先行墊付，俟後依相關規定列入預算轉正，請審議。	一、本案說明三，依據內政部113年6月7日台內國字第1130805590號函辦理，核定補助本府辦理永續提升人行安全計畫評選審查會議核定及	照案執行

嘉義縣議會第20屆第10次臨時會議決案(甲案)執行情形彙整表

類別	編號	提案人	案　　由	議決情形	執行情形
				補助經費案件表，編號6，2395萬元擱置，另於下次會期再行提出，餘照原案通過。 二、詹琬蓁、黃榮利、王啟澧、何子凡等議員意見，請縣府檢討研議，並列入本案紀錄。	
水利 財稅	第10次 臨時會甲10號	縣長 翁章梁	檢送經濟部水利署辦理「荷苞嶼排水系統-下竹圍中排二及故宮排水路改善工程併辦土石標售履約爭議調解費」等3案，合計經費新臺幣8,319萬3,901元整，擬請同意先行墊付，俟後依相關規定列入預算轉正，請審議。	原案通過	照案執行

嘉義縣議會第20屆第10次臨時會議決案(甲案)執行情形彙整表

類別	編號	提案人	案　　由	議決情形	執行情形
農業 財稅	第10次 臨時會甲11號	縣長 翁章梁	檢送農業部漁業署補助辦理「布袋漁港碼頭整建工程」等8案，合計經費新臺幣1億4,997萬3,300元整，擬請同意先行墊付，俟後依相關規定列入預算轉正，請審議。	原案通過	照案執行
綜合 規劃 財稅	第10次 臨時會甲12號	縣長 翁章梁	檢送交通部觀光署補助辦理「配合國家發展委員會-加速推動地方創生計畫地方創生觀光旅遊環境營造—嘉義縣水上鄉指標系統建置工程」等3案，合計經費新臺幣2,105萬7,000元整，擬請同意先行墊付，俟後依相關規定列入預算轉正，請審議。	原案通過	照案執行
消防 財稅	第10次 臨時會甲13號	縣長 翁章梁	檢送內政部補助辦理「充實直轄市、縣(市)消防機關外勤消防人員個人救災裝備器材中程計畫」1案，經費新臺幣6,720萬4,000元整，擬請同意先行墊付，俟後依相關規定列入預算轉正，請審議。	原案通過	照案執行

嘉義縣議會第20屆第10次臨時會議決案(甲案)執行情形彙整表

類別	編號	提案人	案　　由	議決情形	執行情形
衛生 財稅	第10次 臨時會甲14號	縣長 翁章梁	檢送衛生福利部補助辦理「113年度牙科醫療車設施設備保養費及司機出勤費補助計畫」1案，經費新臺幣20萬元整，擬請同意先行墊付，俟後依相關規定列入預算轉正，請審議。	原案通過	照案執行
環保 財稅	第10次 臨時會甲15號	縣長 翁章梁	檢送環境部環境管理署補助辦理「113年換購低碳垃圾車補助計畫」等5案，合計經費新臺幣3,094萬8,400元整，擬請同意先行墊付，俟後依相關規定列入預算轉正，請審議。	原案通過	照案執行
文化 觀光 財稅	第10次 臨時會甲16號	縣長 翁章梁	檢送文化部補助辦理「113-114年台語推廣計畫-嘉義台語季」等5案，合計經費新臺幣1,679萬元整，擬請同意先行墊付，俟後依相關規定列入預算轉正，請審議。	原案通過	照案執行

嘉義縣議會第20屆第10次臨時會議決案(甲案)執行情形彙整表

類別	編號	提案人	案　　由	議決情形	執行情形
社會 財稅	第10次 臨時會甲17號	縣長 翁章梁	檢送衛生福利部社會及家庭署補助辦理「113年度未滿二歲(含延長二至三歲)兒童托育公共化及準公共服務經費暨托育管理經費」1案，經費新臺幣870萬2,000元整，擬請同意先行墊付，俟後依相關規定列入預算轉正，請審議。	原案通過	照案執行
教育 財稅	第10次 臨時會甲18號	縣長 翁章梁	檢送擬報廢拆除同仁國小及義竹國小等2校建物1案，請審議。	原案通過	照案執行
警察 財稅	第10次 臨時會甲19號	縣長 翁章梁	檢送擬報廢拆除本縣中埔鄉頂六派出所職務宿舍建築物1棟1案，請審議。	原案通過	照案執行
財稅	第10次 臨時會甲20號	縣長 翁章梁	檢送標售「嘉義市西門段六小段31-17、32、32-19、32-29地號」等4筆之縣有非公用土地處分1案，請審議。	一、審查意見: 本案退回； 本案目前仍在租期中，另請縣府考慮提高租金，方符效益。 二、照審查意	照案執行

嘉義縣議會第20屆第10次臨時會議決案(甲案)執行情形彙整表

類別	編號	提案人	案　　由	議決情形	執行情形
				見通過。	
地政 財稅	第10次 臨時會甲21號	縣長 翁章梁	檢送內政部補助辦理「大林地政事務所辦公廳舍耐震補強計畫」1案，經費新臺幣1,654萬2,000元整，擬請同意先行墊付，俟後依相關規定列入預算轉正，請審議。	原案通過	照案執行

嘉義縣議會第20屆第10次臨時會議決案(乙案)及臨時動議執行情形彙整表

類別	編號	提案人	連署人	案　　由	議決情形	執　行　情　形
水利	第10次 臨時會乙01號	黃婺珺 議員	黃榮利、 黃金茂、 楊秀琴等 議員	鄰近嘉市府因應積淹水問題，提出擋水保財，市民安心政策，補助設置防水閘門（板）最高10萬元。建請嘉義縣政府亦應比照嘉義市補助設置防水閘門(板)最高10萬元，以鼓勵縣民設置防水閘門，減輕因積淹水造成的災害損失。	原案通過	**水利處：** 本案補助政策之所需經費，本府前於113年9月13日函文內政部國土管理署申請補助，惟內政部國土管理署於同月20日函復略以：目前無相關計畫可協助支應，建請本府本於權責核處。
水利	第10次 臨時會乙02號	莊信宗 議員	陳副議長 怡岳、羅 士洋、劉 雅文、江 季珍、黃 啟豪等議 員	建請縣府與第五河川局商議有關梅山鄉石龜溪防汛道路工程可行性評估，此防汛道路若是完成，將能分散車流，改善162線塞車問題。	原案通過	**水利處：** 1. 本案113年9月9日本處以府水工字第1130227977號函請第五河川分署納入評估考量，第五河川分署函復:「倘貴府有道路使用需求，請提出接管申請，後續變更為一般道路使用」。 2. 因屬道路接管變更問題，本處於113年9月13日以府水工字第1130235134號函移請建設處辦理後續事宜。

嘉義縣議會第20屆第10次臨時會議決案(乙案)及臨時動議執行情形彙整表

類別	編號	提案人	連署人	案　　由	議決情形	執　行　情　形
						建設處：本案第五河川局防汛道路，將由本府納編為一般道路使用，且依據本線道路管理自治條例，後續由該轄區公所接管管理。
水利	第10次 臨時會乙03號	劉雅文 議員	林秀琴、姜梅紅等議員	建請縣府於柴林腳抽水站增設滯洪調節池與自動撈汙機及一組固定式抽水機組，以解決現有調節池過小及清汙不易之問題。	原案通過	**水利處**； 1. 有關調節池部分，原預定範圍約500m²，徵收過程因地主不同意徵收更多土地，故調整為現有大小。 2. 另自動撈汙機及固定式抽水機部分，本府將爭取相關經費辦理。
建設	第10次 臨時會乙04號	武清山 議員	黃金茂、蔡奇璋等議員	建請縣府儘速改善鄉道嘉129線13.5K排水溝。	原案通過	**建設處**： 本案業於113年9月19日邀集議員現地會勘，錄案辦理改善。
經濟發展財稅	第10次 臨時會乙05號	江志明 議員	陳副議長怡岳、林秀琴、姜梅紅、林淑完等議員	建請嘉義縣政府規劃開發大埔美精密機械園區第三期。	原案通過	**經濟發展處**： 為創造縣內就業契機及促進地方發展，已開發完成「大埔美精密機械園區一、二期」，未來將依據產業進駐發展情形，檢討園區周邊可供產業用地擴增之區域，作為未來發展地區評估，本府亦將大埔美園區三期納入評估範疇進行分析研議

嘉義縣議會第20屆第10次臨時會議決案(乙案)及臨時動議執行情形彙整表

類別	編號	提案人	連署人	案　　由	議決情形	執　行　情　形
						後，再行規劃辦理。 **財政稅務局：** 本案本府經濟發展處回復本府已開發完成「大埔美精密機械園區一、二期」，未來將依據產業進駐發展情形，檢討園區周邊可供產業用地擴增之區域，作為未來發展地區評估，亦將大埔美園區三期納入評估範疇進行分析研議後，再行規劃辦理。本案俟業務單位評估規劃辦理時，本局再視需要配合辦理。
消防綜規	第10次臨時會乙06號	姜梅紅議員	莊信宗、江季珍等議員	建請嘉義縣政府推動住宅用火災警報器免費領取，結合「一站式便民服務系統」提供縣民線上便捷申請服務。	原案通過	**消防局：** 本局已提供線上申請連結予綜合規劃處參考，並協請綜合規劃處協助研擬增加系統功能。 **綜合規劃處：** 本案將與廠商進行一站式便民服務網系統功能修改，後續再與消防局確認修改內容。
文化觀光	第10次臨時會乙07號	姜梅紅議員	莊信宗、江季珍等議員	為推動嘉義縣觀光發展，建議形塑縣道168線東石大橋以西至東石村路段「日落大道」	原案通過	**文化觀光局：** 本案已於113年9月26日下午4時，邀請姜梅紅議員、雲嘉南濱海國家風景區管理處、公路局雲嘉南

嘉義縣議會第20屆第10次臨時會議決案(乙案)及臨時動議執行情形彙整表

類別	編號	提案人	連署人	案　　由	議決情形	執　行　情　形
建設綜合規劃				意象，結合「太陽之都」品牌，打造沿海夕陽景觀吸引遊客。		區養護工程分局、水利署第五河川分署、東石鄉公所，辦理現勘。 **建設處：** 本案經查該路段目前編定為台82線，且建議事項為「形塑縣道168線東石大橋以西至東石村路段「日落大道」意象，結合「太陽之都」品牌，打造沿海夕陽景觀吸引遊客」，非屬道路新建養護性質，應屬觀光性質，為打造沿海夕陽景觀吸引觀光遊客，建議應由文化觀光局主政規劃及辦理後續執行 **綜合規劃處：** 本案後續將請本縣環境景觀總顧問團隊提供文化觀光局專業意見協助形塑縣道168線相關路段結合在地意象，打造夕陽景觀吸引遊客。
水利	第10次 臨時會乙08號	陳文忠 議員	姜梅紅、詹琬蓁等議員	七月底凱米颱風肆虐全台，強風豪雨造成嘉義縣多鄉鎮嚴重淹水，新港鄉的南、北崙村、埤子村、海瀛村、	原案通過	**水利處：** 本案於113年9月9日府水工字第1130227979號函回復如下: 1. 埤子頭排水-滯洪池工程（第2期）一案，崙子小排2及小排3

嘉義縣議會第20屆第10次臨時會議決案(乙案)及臨時動議執行情形彙整表

類別	編號	提案人	連署人	案　　由	議決情形	執　行　情　形
				西庄村與溪口鄉的柴林村及林腳村亦造成嚴重災情。為保障民眾生命財產安全，避免災情重演，建請縣府依所列造成災害原因與改善建議等問題(如理由欄)，會同相關單位儘速研議辦理。		該2處已設有簡易攔汙柵各1處；建議事項將另案評估辦理。 2. 溪口排水堤防高程（約10-10.5m)，因凱米颱風造成溪口排水溢堤，建議加高與埤子頭排水同高約12m事項，已提報「前瞻基礎建設計畫-水環境建設-縣市管河川及區域排水整體改善計畫第8批次防洪綜合治理工程」項下辦理。 3. 北崙村4、5鄰排水系統設計是強制排水...，建議事項為村內既有排水溝太小皆無法順利排水，將請新港鄉公所提報相關計劃，本府將協助評估辦理改善。
水利	第10次 臨時會臨01號	王啟澧 議員	詹琬蓁、楊秀琴、詹黃素蓮、吳思蓉等議員	為減少民生社區至溪仔底及美上美淹水問題，建請縣府儘速改善美上美抽水站的管線設計不當，並增設大馬力固定抽水機，另在民生社區八掌溪畔增設抽水站。	原案通過	**水利處：** 1. 有關美上美淹水問題，本府已提報經濟部水利署「前瞻基礎建設計畫-水與安全-縣市管河川及區域排水整體改善計畫」第8批次防洪綜合治理工程，刻正規劃抽水站擴建一事。 2. 有關民生社區淹水問題，經濟部

嘉義縣議會第20屆第10次臨時會議決案(乙案)及臨時動議執行情形彙整表

類別	編號	提案人	連署人	案　　由	議決情形	執　行　情　形
						水利署已將八掌溪及內溪洲排水(含民生社區)納入計畫檢討，本府將戮力配合。
社會農業財稅	第10次臨時會臨02號	陳文忠議員	姜梅紅、詹琬蓁、黃婺珺、黃榮利等議員	針對天然災害（風災淹水）中央與地方補助的認定，建請縣府從寬認定以撫卹受災災民的損失，助災民儘速恢復正常生活。	原案通過	**社會局：** 1. 有關對水災補助之認定，係依據經濟部訂定「水災災害救助種類及標準」第3條第1項所稱水災災害救助，指交通部中央氣象署發布豪雨特報或颱風警報，因淹水所致之災害，由主管機關給付水災實際受災者緊急危難之生活救助金。 2. 另上開標準第4條第1項第5款「住戶淹水救助：實際居住之住屋因水災淹水達五十公分以上，以一門牌為一戶計算。但建物分別獨立，或非屬獨立而為不同獨立生活戶者，應依其事實認定之」規定辦理。 3. 本次凱米颱風針對淹水戶50公分以上的住戶，縣府補助5,000元加碼至1萬元，加上中央加發

嘉義縣議會第20屆第10次臨時會議決案(乙案)及臨時動議執行情形彙整表

類別	編號	提案人	連署人	案　　由	議決情形	執　行　情　形
						每戶2萬元，共計每戶補助3萬元；如果有低收或中低收入戶身分，加上賑災基金會加碼補助金，最高可領4萬元。各公所皆已加快審核及撥款程序中。 4. 針對淹水50公分以下的受災戶，為減輕民眾財產損失，縣府提供每戶5,000元慰問金，低收或中低收入戶，加上賑災基金會加碼1萬元，共1.5萬元。 5. 另戶口設籍與是否常住等問題，如設籍而因就業、就學等因素暫居在外者，只要提出係為永久居住地(如水電單....等)相關證明，仍可提出申請，依實際狀況認定，審核符合者給予補助。 **農業處：** 本案已於113年9月19日函復議會，有關苗株採購證明得否作為災損佐證，依改制前農委會函釋，民間開立之證明非屬客觀證據，對於農產業之損害情形均應由公所現場覈實勘查認定以為明確；另農民

嘉義縣議會第20屆第10次臨時會議決案(乙案)及臨時動議執行情形彙整表

類別	編號	提案人	連署人	案　　由	議決情形	執　行　情　形
						自行拍攝災損照片包含日期、相鄰田區、可識別田區位置之背景及衛星定位資訊，並自行標示地段號於公告期間送公所備查者可做為參考佐證，農民可多加利用「農產業天然災害現地照相 APP」於受災前後拍攝田區，作為公所核定救助之參考。 **財政稅務局：** 1. 本局依「房屋稅條例」及「本局主動辦理輔導災害稅捐減免作業要點」等相關規定，每遇風災時均主動行文至社會救助機關(各鄉鎮市公所及社會局)，針對房屋遭風災致不堪居住、毀損或淹水等，即主動依救助或淹水補助清冊辦理房屋稅減免，協助災民儘速恢復正常生活，免由納稅義務人申請。 2. 另部分受災建築物雖不符救助標準者，本局仍個別受理申請，主動協助查核，從寬認定辦理房屋稅減免。

2216　議決案

嘉義縣議會第20屆第11次臨時會議決案

執行情形彙整表

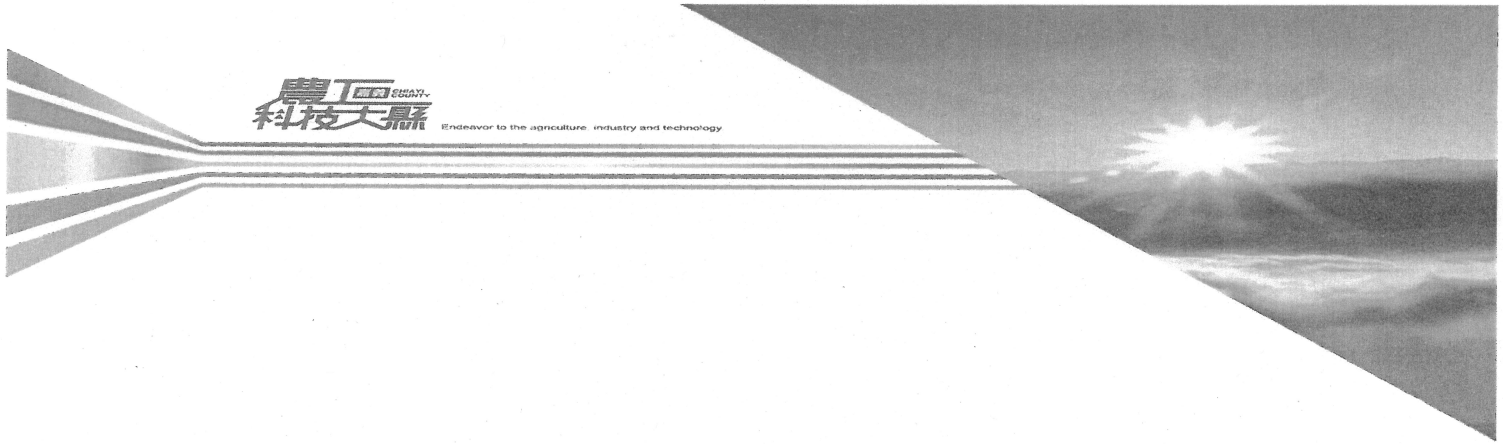

嘉義縣議會第20屆第11次臨時會議決案
執行情形彙整表

嘉義縣政府綜合規劃處　113年12月3日

嘉義縣議會第20屆第11次臨時會議決案(甲案)執行情形彙整表

類別	編號	提案人	案　　由	議決情形	執行情形
教育法制	第11次臨時會甲01號	縣長翁章梁	檢送「嘉義縣立體育場館使用管理自治條例」部分條文修正草案1案，請審議。	原案通過	照案執行
民政財稅	第11次臨時會甲02號	縣長翁章梁	檢送原住民族委員會補助辦理「113年度原住民族部落特色道路改善計畫-達邦村伊斯基亞娜部落道路等3件改善工程」1案，經費新臺幣599萬2,752元整，擬請同意先行墊付，俟後依相關規定列入預算轉正，請審議。	原案通過	照案執行
教育財稅	第11次臨時會甲03號	縣長翁章梁	檢送教育部補助辦理「教育部國民及學前教育署補助辦理『113年度補助各縣市政府改善及充實身心障礙資源班設施設備經費』」等3案，合計經費新臺幣1,503萬3,500元整，擬請同意先行墊付，俟後依相關規定列入預算轉正，請審議。	原案通過	照案執行
經濟發展	第11次臨時會甲04號	縣長翁章梁	檢送內政部補助辦理「113-114年度委外成立都市危險及老舊建築物加速重建輔導團」	原案通過	照案執行

嘉義縣議會第20屆第11次臨時會議決案(甲案)執行情形彙整表

類別	編號	提案人	案　　由	議決情形	執行情形
財稅			1案，經費新臺幣351萬元整，擬請同意先行墊付，俟後依相關規定列入預算轉正，請審議。		
建設財稅	第11次臨時會甲05號	縣長翁章梁	檢送交通部公路局補助辦理「均衡城鄉—都市計畫區外非公路系統道路改善計畫」等2案，合計經費新臺幣2億6,004萬2,000元整，擬請同意先行墊付，俟後依相關規定列入預算轉正，請審議。	原案通過	照案執行
勞青財稅	第11次臨時會甲06號	縣長翁章梁	檢送勞動部補助辦理「113年度強化勞資爭議調解效能計畫」1案，增加經費新臺幣11萬5,395元整，擬請同意先行墊付，俟後依相關規定列入預算轉正，請審議。	原案通過	照案執行
衛生財稅	第11次臨時會甲07號	縣長翁章梁	檢送勞動部勞動力發展署補助辦理「113年度聘請外籍看護工家庭短期替代照顧服務實施計畫」等2案，合計經費新臺幣490萬元整，擬請同意先行墊付，俟後依相關規定列	原案通過	照案執行

嘉義縣議會第20屆第11次臨時會議決案(甲案)執行情形彙整表

類別	編號	提案人	案　　由	議決情形	執行情形
			入預算轉正，請審議。		
環保財稅	第11次臨時會甲08號	縣長翁章梁	檢送環境部環境管理署補助辦理「113年新港鄉區域性垃圾暨灰渣掩埋場進場道路改善工程計畫」等2案，合計經費新臺幣1,989萬5,000元整，擬請同意先行墊付，俟後依相關規定列入預算轉正，請審議。	原案通過	照案執行
文化觀光財稅	第11次臨時會甲09號	縣長翁章梁	檢送交通部觀光署補助辦理「台灣觀光100亮點捲動國旅方案」等3案，合計經費新臺幣232萬6,450元整，擬請同意先行墊付，俟後依相關規定列入預算轉正，請審議。	原案通過	照案執行
教育財稅	第11次臨時會甲10號	縣長翁章梁	檢送擬報廢拆除竹崎高中及布新國小等2校建物1案，請審議。	原案通過	照案執行
財稅	第11次臨時會甲11號	縣長翁章梁	檢送讓售「本縣太保市埤鄉段477地號部分土地」之縣有非公用土地處分1案，請審議。	原案通過	照案執行

嘉義縣議會第20屆第11次臨時會議決案(甲案)執行情形彙整表

類別	編號	提案人	案　　由	議決情形	執行情形
農業財稅	第11次臨時會甲12號	縣長翁章梁	檢送農業部漁業署補助辦理「113年嘉義縣牡蠣養殖災後廢棄物緊急去化及清運」1案，經費新臺幣642萬6,000元整，擬請同意先行墊付，俟後依相關規定列入預算轉正，請審議。	原案通過	照案執行
文化觀光財稅	第11次臨時會甲13號	縣長翁章梁	檢送「『再。嘉義鄉村藝術行動』預算解凍」1案，請審議。	一、審查意見:原案通過。 蔡奇璋議員意見： （一）請文化觀光局提供113年媒體宣傳活動預算明細及執行情形等資料送本會。 （二）2024年「再。嘉義鄉村藝術行動」預算表(總)項次六-5媒體宣傳活動及項次六-6閉	照案執行

嘉義縣議會第20屆第11次臨時會議決案(甲案)執行情形彙整表

類別	編號	提案人	案　　由	議決情形	執行情形
				幕聯歡活動（藝術行動參與民眾）106萬元及項次八出版品100萬元，合計206萬元，蔡奇璋議員主張凍結。 二、原案通過。請文化觀光局辦理活動時，應尊重並通知當地議員民代方符民意。	
建設財稅	第11次臨時會甲14號	縣長翁章梁	檢送內政部補助辦理「永續提升人行安全計畫－嘉義縣水上鄉南鄉村牛稠埔村里道路改善工程計畫」1案，經費新臺幣1,320萬元整，擬請同意先行墊付，俟後依相關規定列入預算轉正，請審議。	一、審查意見:提交大會討論。詹琬蓁、何子凡等議員主張本案退回；江佩曄議員主張經費保留。 二、原案通過。爾後縣府向中	照案執行

嘉義縣議會第20屆第11次臨時會議決案(甲案)執行情形彙整表

類別	編號	提案人	案　　由	議決情形	執行情形
				央爭取經費時，應慎重考量有爭議之案件，並將議員意見及需求納入考量。詹琬蓁、何子凡等議員主張本案退回。	
社會財稅	第11次臨時會甲15號	縣長翁章梁	檢送衛生福利部獎助辦理「113年度長照2.0整合型計畫」1案，增加經費新臺幣4億5,227萬4,000元，擬請先行同意墊付，俟後依相關規定列入預算轉正，請審議。	一、審查意見:原案通過。請社會局提供「113年度長照2.0整合型計畫」案修正核定金額增減表等資料送本會。二、照修正通過。	照案執行
教育財稅	第11次臨時會甲16號	縣長翁章梁	檢送擬報廢拆除太保國中建物1案，請審議。	原案通過	照案執行

嘉義縣議會第20屆第11次臨時會議決案(乙案)執行情形彙整表

類別	編號	提案人	連署人	案　　由	議決情形	執　行　情　形
水利	第11次 臨時會乙01號	武清山 議員	黃金茂、 莊竣傑 等議員	里佳村亞亞札那農路年久失修，常因雨水導致泥濘，已不利行駛，以致農產運輸困難，影響農民工作安全及生計，建請縣府儘速爭取經費改善並鋪設水泥路面。	原案通過	**水利處：** 113年11月11日府水保字第1130284153號函通知提案人於113年11月20日現場會勘。

嘉義縣議會第20屆第4次定期會議決案

執行情形彙整表

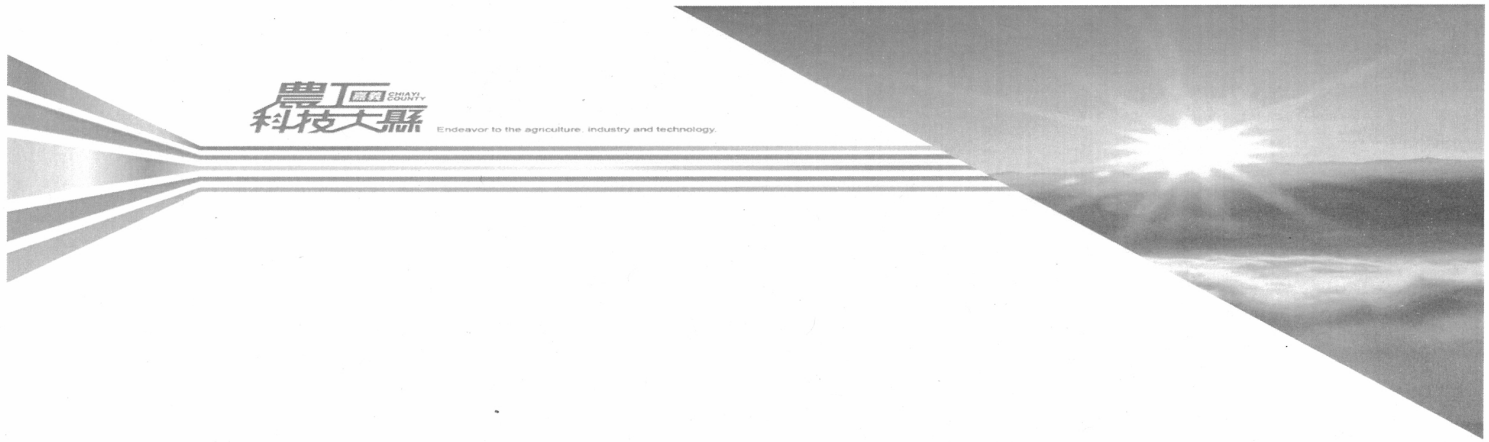

嘉義縣議會第20屆第4次定期會議決案執行情形彙整表

嘉義縣政府綜合規劃處　114年1月7日

嘉義縣議會第20屆第4次定期會議決案(甲案)執行情形彙整表

類別	編號	提案人	案　　由	議決情形	執行情形
財稅主計	第4次定期會甲01號	縣長翁章梁	檢送「114年度本縣總預算案及各機關單位預算案」1案，請審議。	一、義縣議會單位預算：照原編通過，完成二、三讀。 二、嘉義縣政府「114年度本縣總預算案及各機關單位預算」 歲入部分：照原編通過。 歲出部分： ＊新聞行銷處： ◈業務費-一般事務費-縣政	照案執行

嘉義縣議會第20屆第4次定期會議決案(甲案)執行情形彙整表

類別	編號	提案人	案　　由	議決情形	執行情形
				刊物、專書或文宣相關刪減350,000元。 ＊地政處： ◈設備及投資-公共建設及設施費-重劃區內農水路維護、路面加鋪及配柏油等25,000千元先行凍5,000,000元，另需經本會同意解凍	

嘉義縣議會第20屆第4次定期會議決案(甲案)執行情形彙整表

類別	編號	提案人	案　　由	議決情形	執行情形
				後始能執行。 ＊經濟發展處： ◈獎補助費-對國內團體之捐助-受獎補助對象：嘉義縣工商發展投資策進會辦理補助本縣工商發展投資策進會推行改善投資意願環境先行凍結900,000元，另需	

嘉義縣議會第20屆第4次定期會議決案(甲案)執行情形彙整表

類別	編號	提案人	案　　由	議決情形	執行情形
				經本會同意解凍後始能執行。 ＊建設處： ◈設備及投資-公共建設及設施費-縣、鄉道保養、村里道路及市區道路養護工程（含道路改善、拓寬、橋梁路面養護、養護、路燈、標	

嘉義縣議會第20屆第4次定期會議決案(甲案)執行情形彙整表

類別	編號	提案人	案　　由	議決情形	執行情形
				線、標誌、路樹雜草修剪及道路附屬設施之改善)工程費及用地費2,300萬元(道安養護計畫一般性補助款指定編列1,715萬3千元、縣款編列584萬7千元)先行凍結5,000,000元，另需經本會	

嘉義縣議會第20屆第4次定期會議決案(甲案)執行情形彙整表

類別	編號	提案人	案　　由	議決情形	執行情形
				同意解凍後始能執行。 ＊文化觀光局： ◈業務費-委辦費-辦理楊元太藝術展及音樂會計畫刪減200,000元，說明欄文字修正為「辦理藝術家藝術展及音樂會計畫」 ＊餘嘉義縣總預算	

嘉義縣議會第20屆第4次定期會議決案(甲案)執行情形彙整表

類別	編號	提案人	案　　由	議決情形	執行情形
				案各機關單位預算均照原編通過，完成二、三讀。	
財稅主計	第4次定期會甲02號	縣長翁章梁	檢送「114年度本縣總預算案附屬單位預算及綜計表暨各附屬單位預算案」1案，請審議。	一、實施平均地權基金：照審查意見通過。 二、軌道開發基金：照審查意見通過。 三、餘各附屬單位預算均照原編通過，完成二、三讀。	照案執行

嘉義縣議會第20屆第4次定期會議決案(甲案)執行情形彙整表

類別	編號	提案人	案　　由	議決情形	執行情形
文化觀光財稅	第4次定期會甲03號	縣長翁章梁	檢送「財團法人嘉義縣文化基金會114年度預算案」1案，請審議。	原編通過	照案執行
水利財稅	第4次定期會甲04號	縣長翁章梁	檢送經濟部水利署補助辦理「前瞻基礎建設計畫-水環境建設-縣市管河川及區域排水整體改善計畫-113年度增辦應急工程」等3案，合計經費新臺幣1億7,715萬6,000元整，擬請同意先行墊付，俟後依相關規定列入預算轉正，請審議。	原案通過	照案執行

嘉義縣議會第20屆第4次定期會議決案(乙案)及臨時動議執行情形彙整表

類別	編號	提案人	連署人	案由	議決情形	執行情形
社會財稅	第4次定期會乙01號	李國勝、陳福成、羅士洋等議員聯合提案	張議長明達、陳副議長怡岳、蔡信典、吳思蓉、王啟澧、簡嘉億、陳信文、詹琬蓁、詹黃素蓮、蔡奇璋、陳文忠、武清山、蔡政宜、楊秀琴、賴瓊如、黃金茂、何子凡、莊竣傑、林岱杰、黃婺珺、	因應工資及物價上漲，建請縣府明年增加編列預算，將老人福利服務活動補助經費由每年每人360元調整到480元。	原案通過	**社會局：** 本案經評估，如以本縣總老人人口11.7萬人計算，老人福利服務活動費補助每月增加10元(即每年360元調至480元)，約需增加1,407萬元。 茲擬定甲、乙二案簽核中： (1)甲案：查「本府補助各鄉鎮市社區發展協會及老人團體辦理老人福利服務活動經費實施要點」業於111年由240元調整為360元，因114年預算已編列通過，擬不再行追加，115年補助額度是否調整，擬積極研商並評估物價指數後再行辦理後續事宜。 (2)乙案：擬將114年將老人福利服務活動費補助每月增加10元(即每年360元調至480元)，本案114年已編列4,228萬3,000元，不足1,410萬，辦理追加預算。

嘉義縣議會第20屆第4次定期會議決案(乙案)及臨時動議執行情形彙整表

類別	編號	提案人	連署人	案　　由	議決情形	執　行　情　形
			江季珍、陳柏麟、翁聰賢、江志明、黃啟豪、林秀琴、莊信宗、江佩曄、林淑完、黃榮俊、劉雅文、黃惠汝、姜梅紅、黃榮利等議員			**財政稅務局：** 本案經業務單位評估，前於111年度修正「本府補助各鄉鎮市社區發展協會及老人團體辦理老人福利服務活動經費實施要點」規定之補助金額基準，由每人每年度240元調高為360元(調整幅度50%)，又114年度已完成預算編列，擬於115年度再行辦理後續事宜。是本案俟業務單位審慎評估研議後，本局再視整體財政狀況及需要配合辦理。
農業	第4次 定期會乙02號	黃榮利議員	詹琬蓁、賴瓊如、黃惠汝等議員	農田水利會已收歸國有，既是國家財產，就是國人共享其建設成果，灌溉區域應一視同仁，打破一年兩作與三年兩作輪灌制度。	撤案	

嘉義縣議會第20屆第4次定期會議決案(乙案)及臨時動議執行情形彙整表

類別	編號	提案人	連署人	案　　由	議決情形	執　行　情　形
建設警察	第4次定期會臨01號	陳文忠議員	詹琬蓁、姜梅紅、楊秀琴、賴瓊如等議員	請縣府針對本縣違規取締前十名路段，重新檢視道路行車限速是否妥適，依現今路況訂定合宜行車限速，保障用路人行車安全，也避免設計失當，造成民眾嚴重違規事件頻傳。	原案通過，全體議員附議。	**建設處：** 配合辦理，依警察局提供之違規取締前十名路段，重新檢視道路行車限速。 **警察局：**案內道路行車限速屬於縣府建設處道路管理科業管，將配合建設處視需要通知本局現場會勘。
環保	第4次定期會臨02號	李國勝議員	蔡信典、吳思蓉、王啟澧、簡嘉億、陳信文、詹琬蓁、詹黃素蓮等議員	為了解本縣及外縣市一般廢棄物和事業廢棄物載運至鹿草焚化爐處理的總量及爐渣處理流向和總量等相關管控情形，本會擬成立專案小組督促之。	原案通過，全體議員為小組成員，李國勝議員為小組召集人。	**環境保護局：** 已於113年12月18日參與第一次會議，會議結論如下： 一、下次召開專案小組會議，環保局長或副局長必需出席。 二、本次專案會議，環保局準備的報告資料不夠完整，需改進。 三、請提供【廢棄物處理量】、【焚化底渣處理流向和總量】、【飛灰處理流向和總量】之全部數量明細表廠商名稱及各數量與單價。 四、收廢棄物處理量要以嘉義縣優先，並訂定收費價目表，有剩餘量時才收外縣市的。

嘉義縣議會第20屆第4次定期會議決案(乙案)及臨時動議執行情形彙整表

類別	編號	提案人	連署人	案　　由	議決情形	執　行　情　形
						目前辦理情形： 關於【廢棄物處理量】涉及乙方之全部數量明細表廠商名稱及各數量與單價一節，已函轉會議紀錄予達和鹿草環保股份有限公司；其餘持續配合辦理。
人事	第4次 定期會臨03號	羅士洋 議員	張議長明達、陳副議長怡岳、姜梅紅、江佩曄、黃惠汝、黃榮俊、黃啟豪、林秀琴、林淑完、劉雅文、江志明、莊信宗、翁聰賢、陳柏麟、黃榮	近日勞動部勞動力發展署所轄分署發生職場霸凌案件，為避免嘉義縣政府所轄之機關發生類似之職場霸凌情形，成立專案小組加以監督。	原案通過，全體議員為小組成員，羅士洋議員為小組召集人，詹琬蓁為副召集人。	**人事處：** 為建立職場霸凌案件調查、處理及防治機制，業訂定「嘉義縣政府職場霸凌防治處理作業規定」在案。嗣後將依該專案小組召開日期，就本府辦理情形進行說明。

嘉義縣議會第20屆第4次定期會議決案(乙案)及臨時動議執行情形彙整表

類別	編號	提案人	連署人	案　　由	議決情形	執　行　情　形
			利、江季珍等議員			
建設	第4次定期會臨04號	黃榮利議員	王啟澧、江佩曄、詹琬蓁、賴瓊如、黃惠汝、黃榮俊、楊秀琴等議員	縣道168線緊臨嘉義縣治特區的人行道景觀，建請縣府納入改善計畫。	原案通過	**建設處**：已函覆議會，本處已交辦114年度開口契約廠商委託提案計畫向中央爭取人本相關計畫改善，且人行道等設施損壞有安全之虞部分將先行改善；另經濟發展處先前建置遮陽罩部分損壞，已由經濟發展處要求使用人加強維護管理，必要時得由經濟發展處拆除。屆時提報人本計畫時由本處邀集相關單位召開工作小組會議。

嘉義縣議會第20屆第12次臨時會議決案

執行情形彙整表

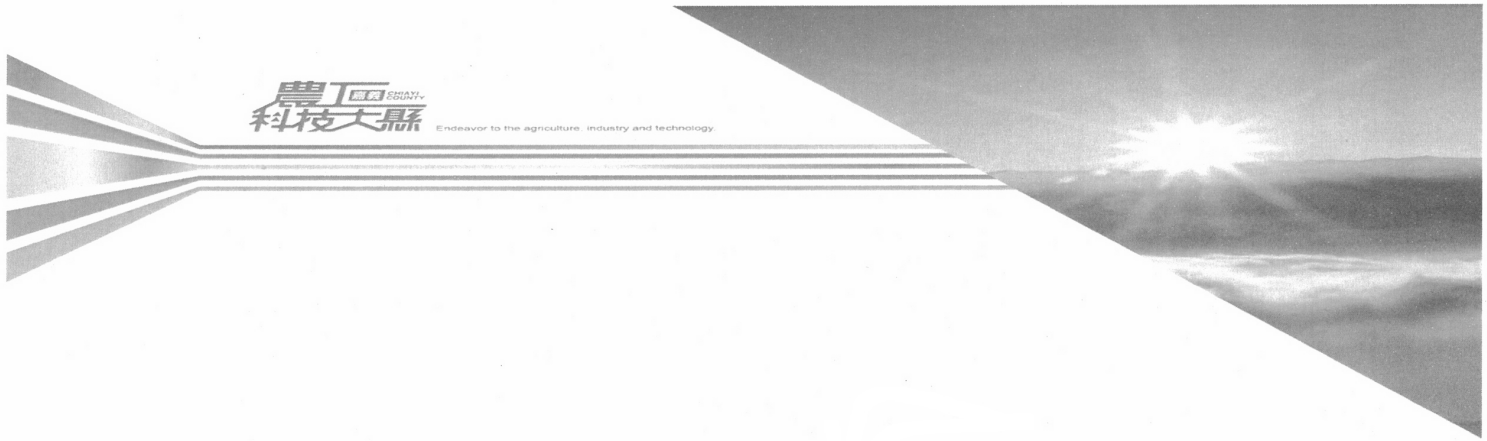

嘉義縣議會第20屆第12次臨時會議決案執行情形彙整表

嘉義縣政府綜合規劃處

嘉義縣議會第 20 屆第 12 次臨時會議決案(甲案)執行情形彙整表

類別	編號	提案人	案　　由	議決情形	執行情形
財稅主計	第 12 次臨時會甲 01 號	縣長翁章梁	檢送「113 年度本縣總預算第一次追加（減）預算案及有關機關單位預算案」1 案，請審議。	大會決議照原編通過。	照案執行
建設法制	第 12 次臨時會甲 02 號	縣長翁章梁	檢送「嘉義縣公共汽車管理處組織自治條例第四條、第十條及編制表修正草案」1 案，請審議。	審查意見原案通過大會決議原案通過	照案執行
農業財稅	第 12 次臨時會甲 03 號	縣長翁章梁	檢送農業部補助辦理「113 年度養牛產業全面升級轉型計畫－提升產業鏈永續力」1 案，經費新臺幣 230 萬 6,000 元整，擬請同意先行墊付，俟後依相關規定列入預算轉正，請審議。	審查意見原案通過。大會決議原案通過。	照案執行
衛生財稅	第 12 次臨時會甲 04 號	縣長翁章梁	檢送衛生福利部疾病管制署署補助辦理「114 年 COVID－19 疫苗補助計畫」等 2 案，合計經費新臺幣 396 萬元整，擬請同意先行墊付，俟後依相關規定辦理納入預算轉正，請審議。	審查意見原案通過。大會決議原案通過。	照案執行
文化觀光財稅	第 12 次臨時會甲 05 號	縣長翁章梁	檢送文化部補助辦理「113-114 年培育台語家庭計畫—母親教我的話」等 6 案，合計經費新臺	審查意見本案說明一退回，餘原案通過。	照案執行

嘉義縣議會第20屆第12次臨時會議決案(甲案)執行情形彙整表

類別	編號	提案人	案　　由	議決情形	執行情形
			幣784萬2,500元整，擬請同意先行墊付，俟後依相關規定列入預算轉正，請審議。非公路系統道路改善計畫」等2案，合計經費新臺幣2億6,004萬2,000元整，擬請同意先行墊付，俟後依相關規定列入預算轉正，請審議。	大會決議 照審查意見通過	
社會財稅	第12次 臨時會甲06號	縣長 翁章梁	檢送衛生福利部補助辦理「114年實（食）物銀行充實冷藏及冷凍設備補助計畫」等2案，合計經費新臺幣396萬4,000元整，擬請同意先行墊付，俟後依相關規定列入預算轉正，請審議。	審查意見 原案通過。 大會決議 原案通過。	照案執行
建設財稅	第12次 臨時會甲07號	縣長 翁章梁	檢送交通部公路局補助辦理「永續提升人行安全補助計畫-縣道169線17K+000-18K+300段人車分道整建工程」等5案，合計經費新臺幣8,906萬8,000元整，擬請同意先行墊付，俟後依相關規定列入預算轉正，請審議。	審查意見 原案通過。 大會決議 原案通過。	照案執行

嘉義縣議會第20屆第12次臨時會議決案(甲案)執行情形彙整表

類別	編號	提案人	案　　由	議決情形	執行情形
警察財稅	第12次臨時會甲08號	縣長翁章梁	檢送擬報廢拆除本縣太保市太保分駐所職務宿舍建築物1棟1案，請審議。	審查意見 原案通過。 大會決議 原案通過。	照案執行
環保財稅	第12次臨時會甲09號	縣長翁章梁	檢送環境部環境管理署補助辦理「114年度美質環境推動計畫」等2案，合計經費新臺幣650萬元整，擬請同意先行墊付，俟後依相關規定列入預算轉正，請審議。	審查意見 原案通過。 大會決議 原案通過。	照案執行
綜合規劃財稅	第12次臨時會甲10號	縣長翁章梁	檢送農業部農村發展及水土保持署補助辦理「南笨港農村、鐵道、工藝永續共好規劃計畫」1案，經費新臺幣250萬元整，擬請同意先行墊付，俟後依相關規定列入預算轉正，請審議。	審查意見 原案通過。 大會決議 原案通過。	照案執行
經濟發展財稅	第12次臨時會甲11號	縣長翁章梁	檢送內政部補助辦理「國土功能分區通知書列印及寄發作業費用」等2案，合計經費新臺幣614萬8,000元整，擬請同意先行墊付，俟後依相關規定列入預算轉正，請審議。	審查意見 原案通過。 大會決議 原案通過。	照案執行

嘉義縣議會第 20 屆第 12 次臨時會議決案(甲案)執行情形彙整表

類別	編號	提案人	案　　由	議決情形	執行情形
水利財稅	第 12 次臨時會甲 12 號	縣長翁章梁	檢送經濟部水利署補助辦理「前瞻基礎建設計畫-水環境建設-縣市管河川及區域排水整體改善計畫(第 8 批次)-溪子下農場抽水站(一期)增設抽水機組治理工程用地取得費用」等 4 案，合計經費新臺幣 2 億 4,131 萬 6,000 元整，擬請同意先行墊付，俟後依相關規定列入預算轉正，請審議。	審查意見 請水利處修正「嘉義縣政府水利處提請縣議會審議明細表」項次一金額明細資料送至本會。 大會決議 照審查意見通過。	照案執行
勞青財稅	第 12 次臨時會甲 13 號	縣長翁章梁	檢送勞動部補助辦理「113 年度外國人臨時安置」1 案，增加經費新臺幣 60 萬元整，擬請同意先行墊付，俟後依相關規定列入預算轉正，請審議。	審查意見 原案通過。 大會決議 原案通過。	照案執行
衛生財稅	第 12 次臨時會甲 14 號	縣長翁章梁	檢送衛生福利部補助辦理「114 年度嘉義縣提升心理衛生訪視人員執業安全計畫」等 2 案，合計經費新臺幣 270 萬元整，擬請同意先行墊付，俟後依相關規定列入預算轉正，請審議。	審查意見 原案通過。 大會決議 原案通過。	照案執行

嘉義縣議會第20屆第12次臨時會議決案(乙案)執行情形彙整表

類別	編號	提案人	連署人	案　　由	議決情形	執　行　情　形
農業	第12次 臨時會乙01	莊竣傑 議員	張議長明達、何子凡、黃榮利、詹黃素蓮等議員	針對本縣番路鄉、中埔鄉、竹崎鄉等山區特產-轎篙筍因於今年發生天然災害，產量大幅減少，導致筍農極大損失，建請縣府農政單位研議相關補助方案。	審查意見 原案通過；武清山、黃啟豪、劉雅文、詹黃素蓮、吳思蓉、黃惠汝、黃榮利、何子凡、蔡奇璋、姜梅紅、陳文忠、黃金茂、詹琬蓁、江志明、林秀琴、江季珍、江佩曄、莊信宗、陳柏麟、黃榮俊、楊秀琴等議員加入連署。 大會決議 原案通過；全體議員加入連署。	農業處 農業處業於114年1月6日函覆議會，有關山區轎篙竹大面積枯死之情形，經改良場及農業部林業試驗所專家勘查，係因竹林老化及簇葉病導致，並建議以竹園更新加強撫育管理，本案建議兩方案： (一)林農如不繼續種竹，可選擇獎勵造林，1公頃20年共可領新臺幣（以下同）60萬元造林獎勵金，目前農業部林業及自然保育署正在修正「獎勵造林辦法」造林期間年度及獎勵金額度條文。 (二)林農如仍要繼續種竹採筍，原保地的部分，可由禁伐補償（1公頃6萬元）改領竹林更新（1公頃3萬元），進行伐竹更新後，續再回歸領禁伐補償。 (三)有關竹林更新的方式，農業部林業試驗所及農業部林業及自然保育署刻正於竹崎鄉的

嘉義縣議會第20屆第12次臨時會議決案(乙案)執行情形彙整表

類別	編號	提案人	連署人	案　　由	議決情形	執　行　情　形
						國有林租地進行伐竹後更新試驗（目前經過相關病菌分析，應係生育環境不佳導致開花，測土壤酸度太高pH=3，目前試驗是以不同方式給肥或改善生育環境)，預計監測至114年底，以瞭解較有效處理方式，另林業單位亦同步進行健康竹苗培育。
建設	第12次臨時會乙02號	陳文忠議員	姜梅紅、楊秀琴等議員	建請拓寬改善縣道166線(鄉道嘉66線至縣道157線路段)，以確保用路人行車安全。	審查意見 原案通過；武清山、莊竣傑、黃啟豪、劉雅文、詹黃素蓮、吳思蓉、黃惠汝、黃榮利、何子凡、蔡奇璋、姜梅紅、黃金茂、詹琬蓁、江志明、林秀琴、江季珍、江佩曄、莊信宗、陳柏麟、黃榮俊、楊秀琴等議員加入連署。 大會決議	建設處 本府已於113年5月29日提送計畫至公路局雲嘉南分局，該分局於113年7月11日函文至公路局， 並於113年11月8日審議完畢，請本府辦理修正(與六腳鄉166線一併辦理先期規劃設計)，本府已於114年1月20日再發文至雲嘉南分局送審。

嘉義縣議會第20屆第12次臨時會議決案(乙案)執行情形彙整表

類別	編號	提案人	連署人	案　　由	議決情形	執　行　情　形
					原案通過,全體議員加入連署。	
水利建設	第12次臨時會臨1號	姜梅紅議員	劉雅文、江季珍、江志明、莊信宗等議員	東石鄉松仔溝橋經檢測為危橋而封閉通行,建請縣府水利處積極向水利署協調,掌握海堤防潮閘門重建進度;並請建設處評估當地交通需求,爭取嘉邑行善團等公益資源,規劃興建替代橋梁,以有效改善當地居民交通不便問題,保障居民出行便利與安全。	大會決議 原案通過。	水利處 有關松仔溝防潮閘門重建一案，已由經濟部水利署第五河川分署提報「113年度嘉義縣東石鄉網寮海堤松仔溝閘門構造物維修改善工程」，並委由本府執行，目前已進入訂約程序，預計於114年2月底前開工、115年底前完工。 建設處 本案經查該段非屬縣鄉道範圍，非本府轄管，已於114年1月6日以府建道工字第1140003319號函文請東石鄉公所妥處。

附　　錄

檔　　號：010304/1
保存年限：5

嘉義縣議會　簡簽

地址：61363嘉義縣朴子市祥和一路西段1號
承 辦 人：施佳佳
電　　話：05-3620076分機114
傳　　真：05-3620439
電子信箱：jjshih@cyscc.gov.tw

擬辦：

一、本案已由嘉義縣公共汽車管理處函送莊議員信宗知悉。

二、文陳閱後，影印一份列入議事錄存參。

會辦單位：

決行層級：第一層決行

佐理員施佳佳 11/26

秘書林麗雲 11/26

主任張淵柏

嘉義縣議會議長張明達 11/26

嘉義縣議會秘書長李光耀

檔　　號：
保存年限：

嘉義縣公共汽車管理處　函

機關地址：60069嘉義市大雅路2段635號
聯 絡 人：課員 周琪樺
電　　話：05-2788177#823
傳　　真：
電子郵件：lanny507@mail. cyhg. gov. tw

受文者：嘉義縣議會

發文日期：中華民國113年11月25日
發文字號：嘉縣車業字第1130004878號
速別：普通件
密等及解密條件或保密期限：
附件：

主旨：有關貴席於第20屆第4次定期會囑本處辦理改善事項，復如說明，請查照。

說明：

一、依據嘉義縣議會113年11月13日第20屆第4次定期會縣政總質詢與業務質詢貴席囑咐事項辦理。

二、有關本處梅山往嘉義之繞學區班車，分別有【7304】梅山－嘉義(經大林)及【7323】梅山－嘉義(經竹崎)2條路線，發車時間皆為上午6時30分，希望藉此有效分流起站乘客，惟因二路線動線不同，抵達嘉義市時間約有25分鐘之落差（經大林路線行車時間較長），故如係起站乘車之民眾，則會傾向搭乘【7323】班次，導致班車較為擁擠，資料統計如下：

(一)【7304】梅山-嘉義(經大林)：

1、行駛時間約110分鐘。

2、10月28日至11月8日平均每班車運量：47.78人。

(二)【7323】梅山-嘉義(經竹崎)

1、行駛時間約85分鐘。

2、10月28日至11月8日平均每班車運量：55.44人。

三、承上，【7304】梅山－嘉義(經大林)因路線屬性及服務客群與【7323】不同，無法單純藉由調整時刻解決問題。如調整時刻於上午6時10分發車，雖可控制二路線班車約同時抵達嘉義市，但過早發車(學生需更早起床搭車)仍會降

低乘客搭乘意願，亦影響沿線既有之大林、民雄乘客搭乘權益，而衍生其他問題。

四、目前全台客運業面臨大客車職業駕駛缺工困境，本處亦深受駕駛人力不足所苦，加之勞基法及運輸業規則針對駕駛員工時規定日益嚴苛，增開早晚班次實有困難，尚請貴席見諒。本處將先由現行實務操作面盡力紓解班車客滿問題，針對前揭繞學區班車固定派用座位較多之甲類大巴、請駕駛員宣導起站乘客分流搭乘等，並將持續關注路線運量。

五、另有關貴席指出部分駕駛員對待長者態度不佳一事，本處將加強人員教育訓練，並定時專案稽查駕駛員之服務態度、行車狀況等，以提供民眾更良好之乘車品質。

正本：莊議員信宗

副本：嘉義縣議會、本處業務課

檔　　號：010202/1
保存年限：10

嘉義縣議會　簡簽

地址：61363嘉義縣朴子市祥和一路西段1號
承 辦 人：王麗賢
電　　話：05-3620076分機116
傳　　真：
電子信箱：wlh@cyscc. gov. tw

擬辦：

一、本文已由消防局函覆質詢人莊議員竣傑。

二、文陳閱後存查並影印一份列入議事錄。

會辦單位：

決行層級：第一層決行

檔　　號：
保存年限：

嘉義縣政府　函

機關地址：61249嘉義縣太保市祥和一路東段1號
聯 絡 人：技佐 黃雅娟
電　　話：05-3620233-162
傳　　真：
電子郵件：beauty@cycfd. gov. tw

受文者：嘉義縣議會

發文日期：中華民國113年11月22日
發文字號：府授消企字第1130300139號
速別：普通件
密等及解密條件或保密期限：
附件：如說明二

主旨：有關貴席質詢「竹崎鄉部份轄區消防栓數量略顯不足，恐影響救災時水源使用，該如何評估改善？」等案，復如說明，請查照。

說明：

一、依據113年11月14日嘉義縣議會第20屆第4次定期會總質詢貴席質詢事項辦理。

二、本縣消防局回復詳如附件。

正本：莊議員竣傑
副本：嘉義縣議會、嘉義縣消防局防災企劃科

嘉義縣議會　　第20屆第四次定期 會縣議員重要建議、質詢事項處理情形列管表

大會內容<請勾選>□<一>工作報告　□<二>總質詢　□<三>聯審　□<四>專案小組　□<五>臨時動議　□<六>其他

列管號別
第　　號

簽報單位：

年月日	上午 下午	議員姓名	詢問建議質詢內容	應辦單位	單位初步處理情形（簽報局處同意）	備註
113年11月14日	上午	莊竣傑	1. 竹崎鄉部份轄區消防栓數量略顯不足，恐影響救災時水源使用，該如何評估改善？ 2. 竹崎鄉轄內部份住宅地區巷弄道路狹小（例如灣橋村340巷等），如遇災害搶救時，如何確保救災車輛通行？ 3. 針對發放的住宅用火災警報器，是否可研議提高其動作時的警報音響，以提升民眾及早示警逃生時間。 4. 竹崎分隊分隊長張強震執行轄內防火（災）宣導活動時用心及民眾反映成效良好，建議給予適當獎勵。	消防局	一、有關本縣竹崎鄉消防水源(消防栓)不足部分，本局前於113年4月3日已有函請台灣自來水股份有限公司第五區管理處於管線汰舊換新工程時，清查該路段消防栓數量及分佈情形，提供本局檢討有無增設消防栓需求。另本局業已積極配合竹崎鄉公所另尋找適切地點設置相關消防設施	

					予以列管巡查以維其功能完整，本局每年度皆有編列相關經費針對山地偏遠缺水地區增設簡易出水口設備，維護確保竹崎鄉公共安全。 二、為提昇本局搶救困難場所地區火災搶救能力及效能，確保民眾生命財產安全，本局針對狹小巷道救災車輛不易進入地區列管造冊，轄區分隊配置小型消防車及移動式消防幫浦，訂定火災搶救計畫及每月挑選2處以上場所辦理實兵搶救演練，並加強宣導當地居民用電安全、滅火器使用及	

					避難逃生等概念，以提升民眾自主用火、用電及相關防火意識。 三、住宅用火災警報器須符合相關規範整體設計，無法單獨調整音量，本局於防火宣導時將加強宣導民眾烹煮食物須注意人離火熄，並可自行購置定時器提醒煮食時間。 四、本局針對執行防火（災）宣導活動有制定年度計畫，其獎勵部分，會依同仁辛勞程度，辦理敘獎。	

業務單位　　府會聯絡人：　　秘書長：　　副縣長：　　縣長：

檔　　號：010202/1
保存年限：10

嘉義縣議會　簡簽

地址：61363嘉義縣朴子市祥和一路西段1號
承 辦 人：王麗賢
電　　話：05-3620076分機116
傳　　真：
電子信箱：wlh@cyscc. gov. tw

擬辦：

一、本文已由消防局函覆質詢人黃議員婺珺。

二、文陳閱後存查並影印一份列入議事錄。

會辦單位：

決行層級：第一層決行

檔　　號：
保存年限：

嘉義縣政府　函

機關地址：61249嘉義縣太保市祥和一路東段1號
聯 絡 人：技佐 黃雅娟
電　　話：05-3620233-162
傳　　真：
電子郵件：beauty@cycfd. gov. tw

受文者：嘉義縣議會

發文日期：中華民國113年11月22日
發文字號：府授消企字第1130300166號
速別：普通件
密等及解密條件或保密期限：
附件：如說明二

主旨：有關貴席質詢「嘉義縣轄內有3個群震帶發展，針對未來不可預測的災害，消防局有何防災準備和規劃作為？」1案，復如說明，請查照。

說明：

一、依據113年11月13日嘉義縣議會第20屆第4次定期會總質詢貴席質詢事項辦理。

二、本縣消防局回復詳如附件。

正本：黃議員婺珺
副本：嘉義縣議會、嘉義縣消防局防災企劃科

嘉義縣議會　　第20屆第四次定期 會縣議員重要建議、質詢事項處理情形列管表

大會內容<請勾選>□<一>工作報告　□<二>總質詢　□<三>聯審　□<四>專案小組　□<五>臨時動議　□<六>其他

列管號別
第　　號

簽報單位：

年 月 日	上 午 下 午	議員姓名	詢 問 建 議 質 詢 內 容	應辦單位	單位初步處理情形（簽報局處同意）	備 註
113年11月13日	上午	黃嫈珺	1. 嘉義縣轄內有3個群震帶發展，針對未來不可預測的災害，消防局有何防災準備和規劃作為？	消防局	一、為因應地震及預防各種天然災害，消防局成立了特種搜救隊專責於災害救援，並積極定期排定各項專業搜救訓練，精進成員救災技能。訂於113年11月27日至29日參與並通過搜救隊伍國家分級檢測(NAP)之中級搜救隊認證，使隊伍運作及救災技術得與國際各搜救隊同步，於災害發生	

					時能第一時間迅速集結人員、裝備投入災害現場搶救，減少災害對居民生命財產的影響，守護每位縣民的縣民生命安全。 二、目前本局有規劃社區民間自主緊急應變隊T-CERT培訓計畫，該計畫主要是建立社區在面對災害時，第一時間的緊急應變及處理能力，近期會以地震災害潛勢區梅山鄉、民雄鄉、新港鄉等社區發展協會為優先辦理對象，建立本縣社區的自助及互助能力，在救援人員未到達前減少災害時財產及人命損失。	

					三、目前進行拍攝一系列防震宣導影片，並透過電子媒體、平面媒體、網路等通路，擴大防災宣導層面，以加強全民防災意識及面對災害的應變能力。協助拍攝內容：地震主題場景類別如居家、日常生活(洗澡、就寢、廚房、逛街、賣場、學校、醫院…等地震掩蔽)、交通、避難弱勢、震後作為…等。	

業務單位　　府會聯絡人：　　秘書長：　　副縣長：　　縣長：

檔　　號：
保存年限：

嘉義縣政府　函

機關地址：61249嘉義縣太保市祥和一路東段1號
聯 絡 人：技士 李益寬
電　　話：05-3620123#8107
傳　　真：
電子郵件：arch509107@mail. cyhg. gov. tw

受文者：嘉義縣議會

發文日期：中華民國113年11月18日
發文字號：府水工字第1130297982號
速別：普通件
密等及解密條件或保密期限：
附件：如主旨

主旨：函轉經濟部水利署第五河川分署函復本府有關本縣水上鄉八掌溪凱米颱風後相關處置作為公文及期程表各一份，請查照。

說明：依據本縣議會第20屆第4次質詢內容辦理。

正本：立法委員蔡易餘水上服務處、立法委員王育敏嘉義辦公室、王啓澧議員、江佩曄議員、詹琬蓁議員、黃榮利議員、賴瓊如議員、黃惠汝議員、黃榮俊議員、楊秀琴議員

副本：嘉義縣議會、水利處水利工程科

檔　　號:
保存年限:

經濟部水利署第五河川分署 函

地址：600039嘉義市親水路123號
聯 絡 人：黃新閔
連絡電話：05-2550198
電子信箱：wra05098@wra05.gov.tw
傳　　真：05-2304411

受文者：嘉義縣政府

發文日期：中華民國113年11月18日
發文字號：水五規字第11353105920號
速別：普通件
密等及解密條件或保密期限：
附件：八掌溪堤防改善工程期程表.pdf（八掌溪堤防改善工程期程表.pdf）

主旨：有關嘉義縣水上鄉八掌溪凱米颱風後相關處置作為，詳如說明，請查照。

說明：

一、復貴府113年11月7日府水工字第1130288045號函。

二、湖仔內排水及後庄排水規劃檢討於114年辦理，並於規劃檢討通過後，接續辦理治理計畫修正。

三、為清除凱米颱風後新增淤積，規劃3階段緊急疏濬，第一階段疏濬範圍位於八掌溪斷面47-69處共分為5工區同時進行，已於9月底前完成約90萬立方公尺；第二階段緊急疏濬擴大疏濬疏濬範圍約為八掌溪斷面46-74共分為6工區同時進行，預定113年12月底完成110萬立方公尺；第三階段計畫於114年1月辦理將於汛期前完成，預定疏濬位置為八掌溪斷面71-82，預定疏濬100萬立方公尺，三階段緊急疏濬估計疏濬300萬立方公尺，其中八掌溪斷面71-74約為美上美社區臨近河段。

四、八掌溪內溪州堤段凱米颱風過後，已於113年9月30日辦理

緊急檢測，檢測結果無嚴重淘空，輕微孔洞11處及中度孔洞1處，另辦理八掌溪專案檢測將於114年汛期前完成。

五、依據八掌溪治理計畫辦理拓寬工程，工程進度如附件。

正本：嘉義縣政府
副本：電子公文交換章 2024/11/18 14:44:27

八掌溪斷面62-68堤防改善工程(嘉義縣部分)

工程名稱	工程施作長度(公尺)	通水斷面拓寬(公尺)	期程
八掌溪外溪洲堤防改善工程	1500	0~198.5	113年11月26日開標， 預計竣工日為開工後420日曆天
八掌溪南靖堤防改善工程(一期)	1207	198.5~195	預計竣工日為114年12月28日
八掌溪南靖堤防改善工程(二期)	600	195~0	預計竣工日為114年10月29日